Mañana: SPLENDID: «STELLA DALLAS», el poema de la abnegación maternal.

VEA HOY "EL PEREGRINO" EN LOS TEATROS SETIEMBRE Y O'HIGGINS

EIDICION DE 24 PAGINAS
PRECIO EN TODO EL PAIS
30 CENTAVOS

LA NACION

AÑO X. SUSCRICION: Por un año, $ 90.— Por 6 meses, $ 48
Por 3 meses, $ 26.— Por un año, extranjero, $ 150

SANTIAGO DE CHILE, JUEVES 13 DE MAYO DE 1926

TELEFONO INGLES 3113 - 3114
AGUSTINAS 1253 - 1269

Núm. 3,406

Exija películas de esta marca
Paramount Pictures
Son las mejores del mundo

LA MODA ACTUAL

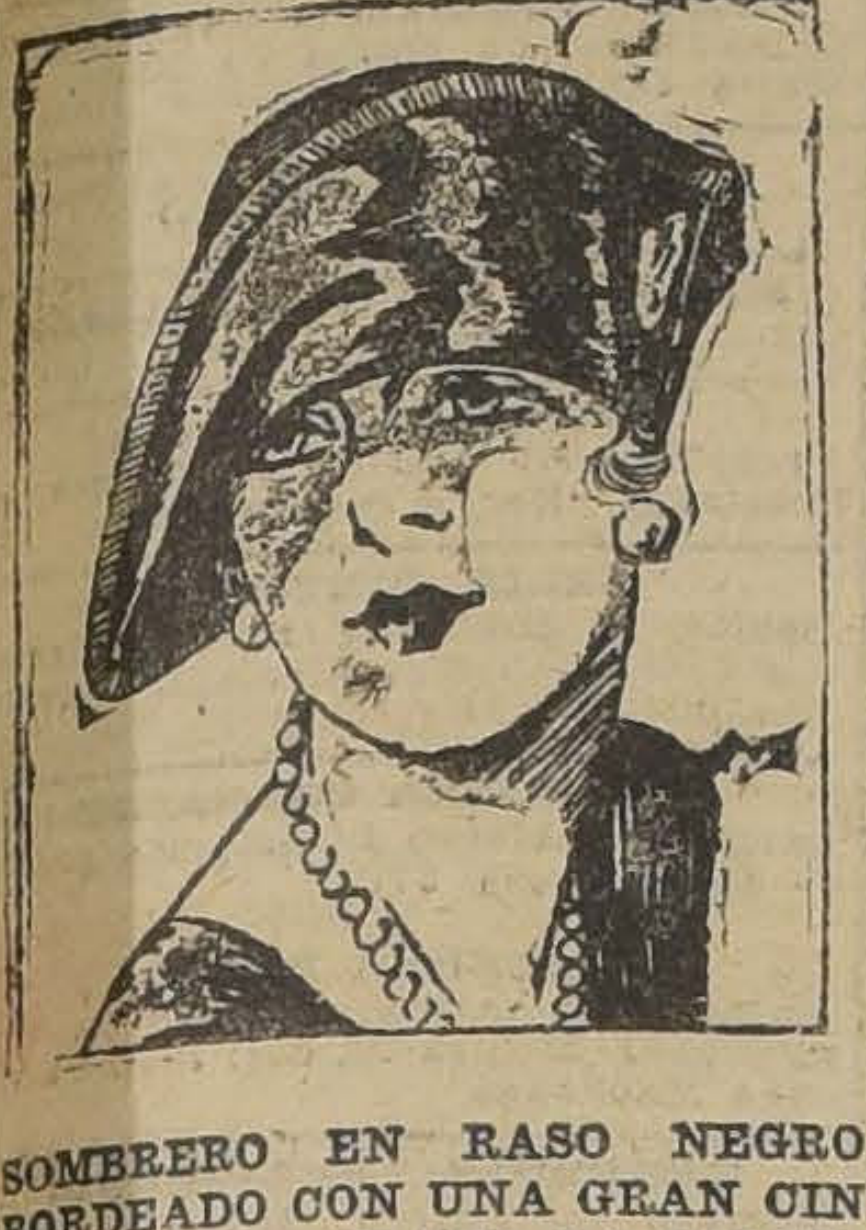

SOMBRERO EN RASO NEGRO BORDEADO CON UNA GRAN CINTA DE GROS GRAIN; LA CALOTTE ES DE PICOT

MUY VALIENTE

ROSAMOND SPINNEY

ESTA MUCHACHA, QUE NO TIENE MAS QUE 16 AÑOS, SE ARROJO A LAS LLAMAS PARA SALVAR A UNA ANCIANA DE 84 AÑOS, HACE POCO, CUANDO UN INCENDIO DESTRUYO UN GRAN EDIFICIO RESIDENCIAL EN SOMERVILLE, MASSACHUSSETS, DONDE ELLA VIVIA. LA HAZAÑA FUE MUY COMENTADA

DUEÑOS
— DE —
HOTELES

Cítaseles mañana Viernes 14 del corriente a la reunión de las 6 de la tarde, en 21 de Mayo 815.

La Comisión

¡NOVEDADES!

ULTIMA MODA EN SOMBREROS Y PIELES EN
873 - MONEDA - 873
PELETERIA Y SOMBRERERIA "WASHINGTON"
GRANDES FACILIDADES DE PAGO

La señora vestida de azul

Cuento por MAURICE DEKOBRA

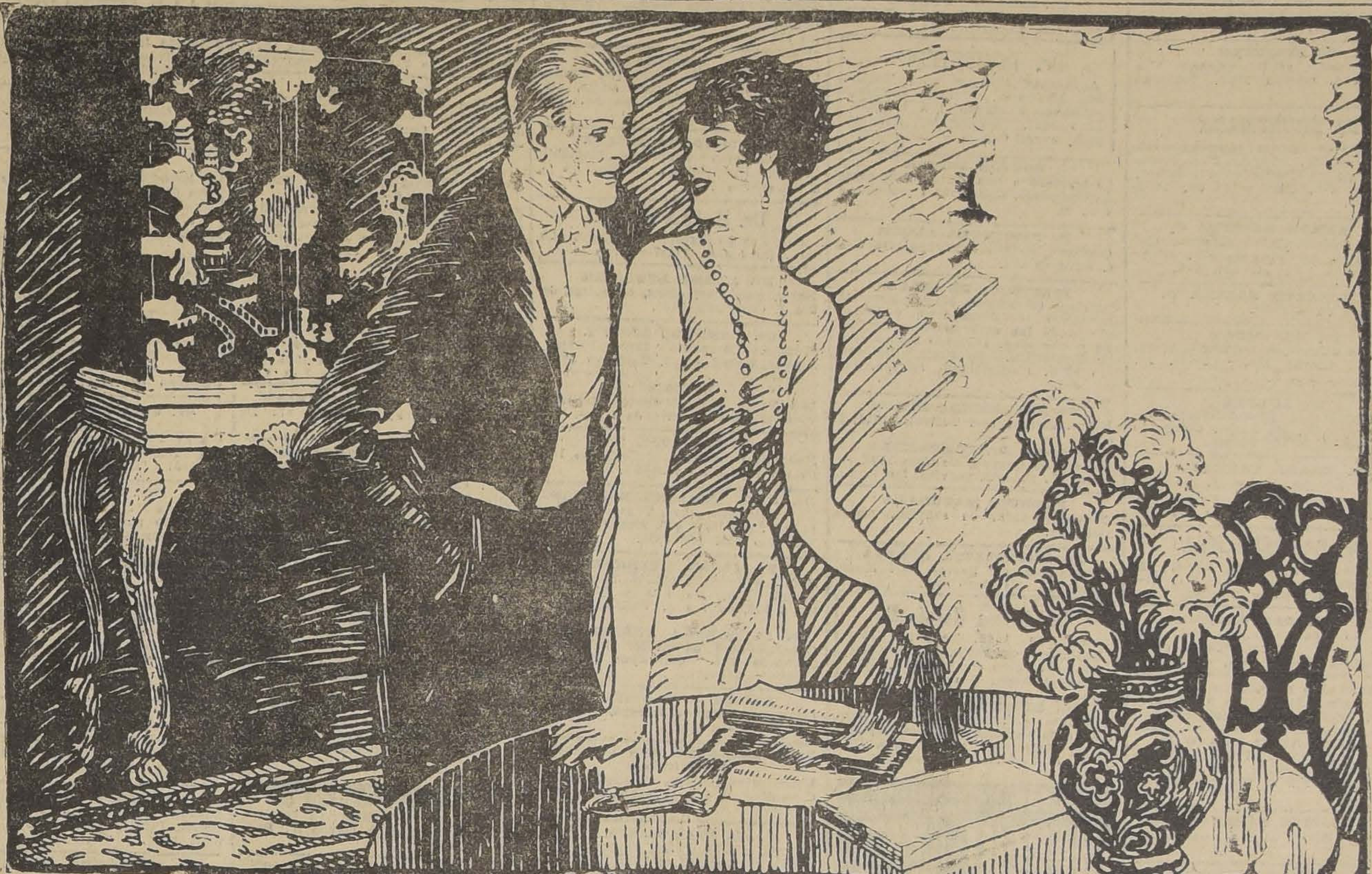

Paseaba yo aquella noche por la playa de Palm Beach. A la derecha, en la obscuridad, las olas se agitaban espasmódicas sobre la arena; a la izquierda, los arcos voltaicos del hotel iluminaban la noche con reflejos dorados que se filtraban a través del obsucro encaje de las palmeras. La atmósfera era tibia y sobre la terraza cenaban algunas parejas. Las pantallas amarillas parecían gigantescas luciérnagas posadas sobre mesas de flores. De vez en cuando refulgía una gema en un cuello desnudo y un diamante lanzaba destellos de un níveo seno.

De pronto, algunos pasos precipitados me hicieron volver la cabeza. Alguien se acercaba a mí. Reconocí a un mozo del hotel.

—Perdón, señor— me dijo el camarero, inclinándose.— Tengo que entregarle esta esquela urgente.

Sorprendido, rasgué el sobre celeste y leí el texto del pequeño pliego a la luz de mi lamparita de bolsillo. El mensaje era lacónico:

"Palace Hotel, Palm Beach (Florida).

"Señor: Sé que es usted francés. ¿Quiere hacerme un gran favor? Si accede, le ruego que venga en seguida a la terraza. Le espero. Sin duda no le será difícil reconocer a

"La señora vestida de azul".

Quedé desconcertado. Recordaba, efectivamente, haber visto en el ascensor, en la playa y en la sala de lectura a una morena atractiva, de ojos oblicuos de geisha y de tupidas cejas que sombreaban la palidez de sus pupilas. Yo la había mirado con la muda admiración de un hombre bien educado y me había preguntado por qué siempre aparecía sola a la mesa, sola en los paseos y sola en el parque. Y me había propuesto averiguar algo respecto de la bella desconocida. La casualidad venía a satisfacer mi curiosidad aquella misma noche, trayendo a mi insípido ocio el atractivo de una invitación imprevista.

Regresé inmediatamente al hotel. Una rápida mirada circular por la terraza bastó a hacerme reconocer a la señora vestida de azul, que estaba sentada a una mesita angular, junto a la balaustrada de piedra. Fumaba distraída a la sombra de un fragante ramillete de rosas, y, al verme aparecer, se movió ligeramente y me señaló con el dedo la silla de enfrente. Me incliné. Por la viva luz que atravesó por un instante sus pupilas, comprendí que agradecía mi presencia.

Poseía en sus gestos y ademanes una gracia serena y gentil que me dió la impresión de que me encontraba con una amiga querida y no vista por largo tiempo.

—Celebro, señora, que el camarero me haya encontrado en la playa, pues, de lo contrario, habría perdido la ocasión...

Con un gesto gracioso ella interrumpió mi cumplimiento y me ofreció un cigarrillo. Debía de ser una fumadora avidísima, porque el cenicero estaba cubierto de numerosas colillas doradas.

—No hablemos todavía de mi esquela— dijo sonriendo. — La brisa es dulce, el eco lejano de la orquesta mece nuestros pensamientos. Gocemos más bien de la belleza de la noche estrellada.

Miré a mi interlocutora. ¿Quién era? ¿Por qué aquella invitación tan insólita? ¿Una cortesana? ¡No! Hablaba demasiado bien. Sus pensamientos demostraban un refinamiento de espíritu completamente ajeno a tales mujeres. ¿Una artista de teatro? Sin embargo, su rostro no me parecía familiar. Además, el amor por la soledad no es la característica de las comediantes. ¿Era norteamericana? Sí, porque hablaba el inglés sin ningún acento particular. Y, no obstante, había en su máscara algo exótico y en sus ojos una fascinación oriental que me subyugaba.

—Comprendo su sorpresa al recibir mi lacónico billete— dijo por fin, cuando la terraza quedó casi desierta.— Mi actitud le ha parecido insólita, ¿verdad?

—¡Oh!

—Sí. No sucede a menudo en nuestra sociedad, demasiado convencional, que una mujer solicite un favor de un desconocido... Ni siquiera en los Estados Unidos, patria de todas las excentricidades y de todas las audacias.

—Existen mujeres que pueden permitirse cualquier cosa, sin que por eso su esplendor y su encanto material sufran el menor desmedro. Usted, señora, pertenece a esa rara falange de elegidas. Estoy, pues, dispuesto a todo por complacería.

—¿A todo?— repitió ella, ligeramente inclinada hacia mí.

El óvalo perfecto de su rostro estaba encuadrado, como en un caprichoso marco, por dos sutiles manecitas engemadas. Los ojos oblicuos brillaban entre las sedosas y largas pestañas.

—¡A todo! No le quepa la menor duda.

—¿Está usted bien seguro? ¿Por qué dice una cosa tan grave? No me conoce; para usted no soy más que una mujer deseable, que ha encontrado en un corredor de hotel.

El sonido extraño de su voz, el misterio de su mirada fija sobre mí, me dieron un cierto malestar. Durante aquel segundo pensé que me aventuraba demasiado haciéndole semejante promesa. Pero ella no me dejó el tiempo de reflexionar.

—Sabía que era usted un verdadero señor— prosiguió, dulcificando la mirada.— Además, todos los franceses son galantes. Verá, sin embargo, que el favor que voy a pedirle no es de los más complicados. He aquí de qué se trata... Usted, indudablemente, conocerá a Maud Morney...

—¿La cantante de opereta?... ¿La creadora de "La reine Bobette" en Londres?... La encontré anoche en la "villa" de un amigo mío.

—Muy bien... Su protector, el millonario americano Langford, la ha abandonado en estos días... Por este motivo, ella pierde una entrada de cerca de cincuenta mil dólares anuales, y, para contrarrestar este vacío en su presupuesto, ha decidido vender uno de sus más bellos collares de perlas. Algunos amigos me han presentado a la actriz y me han decidido a comprar la joya por la suma de ochenta mil dólares... Esta noche me será entregado... Usted dirá que la hora es un poco singular para un contrato semejante, pero, la señorita Morney me ha rogado que la dejase llevar el collar esta noche, por última vez, a la velada de gala de míster H. D. Harrison. No he querido oponerme a este placer, pero deseo entrar en posesión de la joya esta misma noche, porque mañana partiré para Boston.

Yo la había escuchado con interés, pero no comprendía bien en qué podía serle útil.

—Adivino su pensamiento — prosiguió ella,—ahora lo comprenderá usted todo... Desde que Maud Morney ha roto con el millonario Langford, se rodea de personas equívocas, y, entre otras, trata a un tal Reggie Wonder, al que ya he encontrado dos veces con ella. Wonder es un joven actor cinematográfico de la Flox Film, y pretende ser el hombre más seductor de Nueva York... Su fama es un tanto turbia, y su intervención en la venta del collar me ha parecido algo extraña. Ahora bien, Reggie Wonder es justamente la persona que debe traerme esta noche el collar; Maud Morney me ha rogado que entregue a él mi cheque. Por lo visto, ella deposita mucha confianza en ese individuo, pero a mí no me inspira ninguna; he pensado que era mejor que tomase mis precauciones, y entonces me he dirigido a usted.

—¿A mí?

—¡Sí, a usted!... Porque mis amigos se han marchado... porque hace quince días que me encuentro sola aquí... Suponga que nos ligue una antigua amistad y acepte figurar como testigo en el contrato del collar.

—Acepto gustoso—respondí, sorprendido de que se me pidiera tan poca cosa.

—Muy bien... Cuando Reggie Wonder me traiga el collar, lo esconderé a usted detrás del cortinado, a fin de que pueda ser el invisible testigo de esta sencilla transacción comercial. Yo examinaré la joya, porque, repito, no tengo más que una confianza limitada en el amigo de Maud, y, si todo va bien, le daré el cheque en su presencia. Usted no tendrá que intervenir para nada, a menos que...

—¿A menos qué?...

—...Me crea usted en peligro; y, en ese caso, quiero creer que sabrá usted proceder.

—Naturalmente.

—¡Gracias! Es usted un caballero.

Y me tendió lealmente su mano que yo besé sin responder.

Cinco minutos más tarde penetramos en el aposento de la señora vestida de azul.

* * *

Varios jarrones con rosas y claveles. Un pijama azul a los pies del lecho. En la atmósfera, perfumes indefinibles. Estuvimos charlando hasta las once.

Aunque mi bella interlocutora no llevase ningún antifaz de terciopelo negro en la cara, yo, sin embargo, experimentaba la impresión de hablar a una enmascarada, en una noche de carnaval. Con arte incomparable, ella salpicaba la conversación con retiscentes confesiones, con revelaciones inconclusas, que me dejaban en la más completa oscuridad sobre su situación social.

Y, mientras hablábamos, con el cigarrillo en los labios, el enigma se imponía cada vez con más fuerza a mi espíritu curioso. Ella me había dicho su nombre: condesa Mandezza; era norteamericana y viuda. Su marido, el conde Mandezza, había sido muerto casi a la terminación de la guerra en el frente austriaco. ¿Era una aventurera?, ¿una mujer de mundo en pos de emociones?, ¿una emancipada que no conocía más ley que el impulso de su mente febril? Me inclinaba a esta última hipótesis. Un presentimiento me decía que ella era sincera y que le habría apenado advertir en mí alguna duda.

De pronto, repiqueteó la campanilla del teléfono. La señora vestida de azul acudió al aparato.

—¡Hola!... Sí... Está bien. Hágalo subir.

Colgó el receptor y dijo: [illegible]

—Es él... Escóndase detrás del cortinado... ¡Ahí! No se mueva.

Llamaron a la puerta. Entró un individuo elegante, al que ella acogió gentilmente.

—Buenas noches, Wonder.

—Buenas noches, señora, le traigo el collar.

—¿No le atormenta a la señorita Morney la idea de tener que deshacerse de él?... ¿Viene usted de la fiesta de los Harrison, verdad?...

Cambiaron aún algunas palabras. Luego vi al hombre sacar del bolsillo un estuche de cuero rojo. Lo abrió. Tendió el collar sobre la mesa. Era una joya maravillosa; valía más de cien mil dólares. La señora vestida de azul lo tomó, lo recorrió detenidamente, examinó el cierre, un zafiro rodeado de brillantes, y, de pronto, frunció el ceño y preguntó:

—¿Dónde está la cadenita de seguridad?

El joven fotogénico explicó:

—Maud la rompió la semana pasada y no pensó en reponerla... Pero si usted tiene mucho interés...

—Espere. Tengo una en mi cofrecito de joyas. Voy a ver si puede servir.

La señora vestida de azul pasó al gabinete de "toilette" y la oí remover una valija. El señor Wonder, entretanto, se había sentado y había encendido un cigarrillo. Pasó un minuto, dos... Como ya no venía rumor alguno de la estancia contigua, Reggie Wonder llamó:

—¿Qué?... ¿Ha encontrado usted?...

Nadie respondió.

Sorprendido se levantó y se acercó a la puerta. Tuvo un sobresalto. Adivinó que el gabinete de "toilette" estaba vacío. En el espejo del armario vi al señor Wonder que forcejeaba con el picaporte de la puerta que comunicaba con el corredor. La puerta estaba cerrada con llave por la parte exterior. Se precipitó a la otra puerta del aposento. También estaba cerrada. ¡Estábamos encerrados con llave.

Un sudor frío me heló las sienes. Presentí el drama. El hombre, inquieto, había sacado el revólver. Lo vi que exploraba la habitación, miraba debajo de la cama, abría el armario... Se acercó a la ventana y, bruscamente, descorrió la cortina... ¡Estaba descubierto!

—¡Arriba las manos! — gritó apuntándome el revólver.

Obedecí. El me preguntó:

—¿Qué hace usted ahí?

¿Qué podía responderle?, ¿cómo convencer a aquel hombre de que yo no tenía culpa alguna de la trampa que le habían tendido?

—Es un malentendido—dije con los brazos en alto.—Permítame que le explique...

—¡Un malentendido! — replicó Wonder con una mueca.—Usted es sencillamente el cómplice de la condesa Mandezza... Voy a registrarle... y si usted hace el menor movimiento, lo mato.

—¡Calma, calma!...—repliqué. Regístreme. Así se convencerá de mi inocencia.

El enfiló la mano izquierda en mi bolsillo.

—Le aseguro que se engaña,—repetí.

Había hundido la mano en el bolsillo exterior de mi saco. De pronto, me apuntó con el revólver a la altura del estómago y murmuró entre dientes:

—¿Y esto?...

Delante de mí, de la extremidad de los dedos de Wonder, pendía el collar, el mismo collar que cinco minutos antes yo había visto en las manos de la señora vestida de azul... Me sentí aniquilado.

Reggie Wonder examinó rápidamente la joya bajo la lámpara. La depositó en el estuche y, sin dejar de amenazarme con el arma, telefoneó:

—¡Hola!... ¡Portero!... Suba en seguida con el agente de guardia. Estoy en la habitación número 87, con un ladrón... ¡Pronto!

Pocos instantes después resonaron algunos pasos en el pasillo. El portero y el detective irrumpieron en la estancia. Wonder me señaló con el dedo.

—Ese individuo estaba escondido detrás de la cortina. Ha intentado robarme este collar de perlas con la complicidad de la condesa Mandezza... Advierta a la policía.

El portero me reconoció.

—Es el viajero del número 32.

Luego, volviéndose hacia Reggie, agregó:

—Señor, es más de media noche. A esta hora no hay nadie en la comisaría.

Mientras ellos discutían, yo les escuchaba como alelado. Estaba estupefacto. Me sentía sin fuerzas frente al hecho innegable de que Wonder había encontrado el collar en mis bolsillos. De pronto, volvió a repiquetear la campanilla del teléfono.

El actor corrió al aparato.

—¡Hola!... ¿Con quién hablo?... ¿Es usted, Maud?... Sí; estoy todavía aquí... Suba al 87; al cuarto de la condesa Mandezza; aquí le diré la causa de mi retardo.

Algunos minutos después apareció Maud Morney. Me miró sin comprender y sin reconocerme. Reggie le explicó la situación.

—¿Dónde está el collar?—dijo la actriz, apenas su amigo hubo terminado de hablar.

—Aquí lo tiene.

Maud Morney abrió el estuche y miró las perlas. Se acercó a la lámpara y las examinó mejor. Un grito de estupor se escapó de sus labios. Se volvió hacia mí palidísima.

—¡Este no es mi collar! Es una imitación sin ningún valor... ¿Dónde está el mío?

Wonder me miró estupefacto. Yo lo miré a mi vez, sin comprender. Entonces, con acento de sinceridad, declaré:

—Escúcheme, señorita: todo cuanto puedo decir es que no soy un ladrón. Esa señora vestida de azul, de la cual ignoraba el nombre hasta hace diez minutos, me ha invitado a visitarla aquí... Luego ha sido anunciado el señor Wonder... ¿Me habrá escondido por pudor?... Es probable... De cualquier modo, si su collar ha desaparecido, no he sido yo quien lo ha arrebatado, sino ella... Por lo demás, permítame que le entregue mi tarjeta.

Reggie había dejado el revólver sobre la mesa. Leyó en alta voz el pedacito de cartulina: Andrés Lecharmont. Agregado a la embajada de Francia en Washington.

Maud Morney gritó:

—¿Es usted el señor Lecharmont, a quien encontré el Viernes por la noche en casa de Freddy Collins?

—El mismo, señorita... Soy agregado a la embajada de Francia en Washington... Espero que se digrará usted creer que no es robando perlas como se representa a una nación.

La señorita Morney y Reggie Wonder estaban ya persuadidos. Me pidieron disculpas por haber sospechado de mí. De pronto, el joven actor gritó:

—¡Oh, Maud!... Hemos perdido un tiempo precioso acusando al señor Lecharmont. Sería mejor averiguar a donde ha ido a parar la condesa.

Interrogamos al portero.

—La señora del 87 ha salido hace aproximadamente un cuarto de hora.

—No puede haberse ausentado de Palm Beach. El último tren parte a las veintitrés y cuarenta, según indica el horario.

—Perdonen ustedes — intervino el detective del hotel.—Yo la he visto en la explanada cuando subía en un automóvil que estaba allí parado alrededor de media hora. Ahora está ya léjos.

Reggie despidió al portero y rogó al detective que pusiera manos a la obra inmediatamente. Quedamos los tres en la habitación. Maud Morney estaba consternada. Le narré mi aventura.

—¿Pero, entonces, qué objeto tiene el collar falso? — inquirió Reggie perplejo.

—Le diré mi opinión—respondí—Empujándome hacia la ventana, ella ha introducido hábilmente en mi bolsillo el collar falso... La idea no era tan mala. La condesa Mandezza preveía que usted habría descubierto mi escondite y que, encontrando en mi bolsillo la joya desaparecida, me habría acusado de robo. Así, mientras mi arresto suspendía las averiguaciones, ella podía ganar veinticuatro horas antes de que se descubriera la verdad y huiría con mayor facilidad... Pero, afortunadamente, la señorita Morney se ha dado en seguida cuenta de la estratagema. Tendremos, pues, tiempo de advertir a la policía a primera hora de hoy y de lanzar los sabuesos en persecución de la fugitiva.

M. D.

¡OH, MARGARITA!

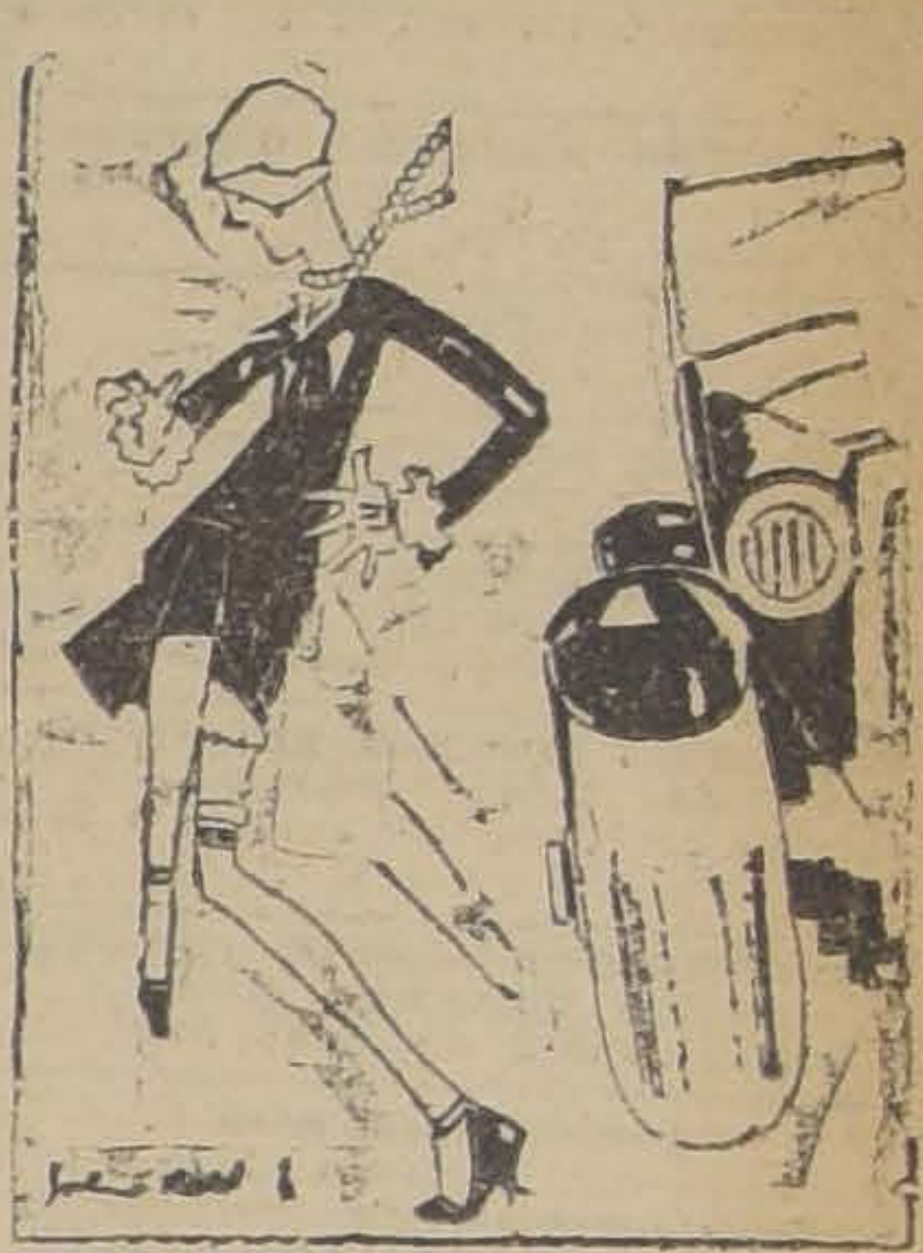

MARGARITA DICE QUE LA MODA DEL VESTIDO CORTO TIENE SU ORIGEN EN LA IMPRUDENCIA DE LOS CHAUFFEURS...

— TERRAZA —
ARMENONVILLE
EL CENTRO OBLIGADO DE NUESTRA JUVENTUD ELEGANTE
NJO.

LA NACION
Suscripción hasta el 31 de Diciembre de 1926
$ 55.-

Apresúrese a tomar su recibo para el Gran Sorteo de Mayo 15
Universidad de Concepción

1 ENTERO . . . . $ 60.00
1 SEXTO . . . . . $ 10.00

PREMIO GORDO
$ 180,000.00

1 ENTERO . . . . $ 60.00
1 SEXTO . . . . . $ 10.00

1 PREMIO DE . . . . . $ 30,000.00
1 PREMIO DE 15,000.00
3 PREMIOS DE 9,000.00
10 PREMIOS DE 3,000.00

LOS ULTIMOS RECIBOS ESTAN EN VENTA
D. GONZALEZ M., GERENTE.— LUIS DAVID CRUZ OCAMPO, SECRETARIO DE LA UNIVERSIDAD.
OSCAR SPOERER & C'a.
AGUSTINAS 1177, ENTRE BANDERA Y MORANDE — CASILLA 774 — SANTIAGO

GUIA PROFESIONAL

ABOGADOS

ROBERTO CRUZ
Causas criminales. Morandé 440.

LUIS ALBERTO CASTRO
Morandé 291. Oficina 54.

FEDERICO DUNCKER BIGGS
Huérfanos 833. Altos Banco Germánico. Teléfono 295.

HECTOR ESCRIBAR MANDIOLA
HUMBERTO BARROS VALENZUELA
Abogados
Atenderán desde el 20 del presente, en Agustinas 1111, altos, oficina 1.

FERNANDO GUZMAN VERGARA
Agustinas 1148. Of. 27. Teléfono 3087.

HECTOR ARNALDO GUERRA
Causas civiles y criminales. Galería Alessandri 24. Tel. 4352.

OSVALDO HEVIA
Morandé N.o 244. Casilla 1831.

RAMON SEGUNDO JIMENEZ
Abogado. Galería Alessandri 17.

BERNARDINO LEIVA
OTTMAR STEGMAIER
Bandera N.o 537. Casilla 2068.

MANUEL MERINO ESQUIVEL
Agustinas 1116. Teléfono 2077. Casilla 2407. De 10 a 12 y 4.30 a 6.30.

ARTURO FERNANDEZ PRADEL
JULIO LEZAETA ROJAS
Compañía 1333. Teléfono 5223.

SAMUEL GAJARDO C.
Morandé 440. Teléfono 2801.

NICOLAS MARAMBIO MONTT
San Antonio 570. Casilla 2699. — Asuntos civiles, especialmente mineros.

VICENTE MOLINOS GAETE
Agustinas 1148. Teléfono 2110. De 10 a 12 y 5 a 7.

BERNARDO MUÑOZ LATORRE
Causas civiles y criminales. Huérfanos 761.

ROBERTO DE PETRIS
Galería Alessandri 26 A. Teléfono N.o 156. Casilla 4044.

ANTONIO PLANET O.
Especialmente cuestiones comerciales. Estudio: Estado 91. Casilla 4034. Teléfono 1137.

SALAS ROMO HNOS.
LUIS Y VICTOR SALAS ROMO
Compañía 1325. Teléfono 1527. Casilla 2231.

ANIBAL ROGEL ARRIZAGA
LUIS MORALES ZUAZNABAR
Abogados. Bandera 552. Casilla 2996. Teléfono 2177.

LORENZO SAZIE
Causas civiles y criminales. Bandera 323. Casilla 3501.

HUBERTO SALGADO
Criminalista. Causas civiles, nulidades matrimonios. Anticipa fondos. San Pablo 1417.

LISANDRO SANTELICES
Abogado. Huérfanos 1112, oficina 15, altos Banco Nacional. Teléfono 881.

HUMBERTO YAÑEZ VELASCO
Morandé 322. Teléfono 1614.

MEDICOS

Dr. ALCAINO
Estudios Europa. Oídos, nariz, garganta, vías lacrimales. Especialista Hospital Salvador y Niños. 3 a 6. Dieciocho 314. Teléfono 257.

Dr. ARTURO ALBERTZ
Enfermedades señoras. San Antonio 276. De 3 a 4. Teléfono 4026.

Dr. CARLOS D. AGUIRRE
Especialmente vías urinarias, venéreas, sífilis. Carmen 191. Consultas: 5 a 7.30 P. M.

Dr. AMENABAR OSSA
Oculista. 14 años Europa, 2 años médico-director Hospital Ojos Condado Stamford (Inglaterra). 21 de Mayo 578. De 2 a 4. Teléfono 602.

Dr. LEONCIO ANDRADE
Medicina general. San Diego N.o 81. De 3 a 5. Teléfono 4528.

Dr. ARNELLO
Cirugía, anestesia general, venéreas. García Reyes 17. D. 12 a 3. Hospital San Vicente 4—6.

Dr. ITALO ALESSANDRINI
Cirugía y ginecología. Consultas de 1 a 3. Merced 322. Teléfono 3555.

Dr. BUNSTER
Ayudante clínica ginecológica. Cirugía. Enfermedades señoras. Santa Rosa 86.

Dr. BORQUEZ SILVA
Estudio Europa. Pulmón, corazón, estómago, intestinos. Rayos X. 3 a 6. Arturo Prat 80. Teléfono 19, Matadero.

Dr. RIFFO BUSTOS
Estudios Europa. Medicina interna. Preferentemente corazón y estómago. De 2 a 5. Cochrane 182.

Dr. BISQUERT
Vías urinarias, sífilis. Moneda N.o 859. 3 a 6. Casilla 2563. Teléfono 953.

Dr. BRONFMANN
Estudios en Europa. Ayudante clínica quirúrgica. Hospital San Vicente. Cirugía. Enfermedades señoras. Venéreas. 4-6. Cienfuegos 68. Teléfono 3457.

Dr. RAMON BRIONES C.
Cirugía. Enfermedades señoras. Catedral 1165. 5.o Piso de 5-6. Residente Hosp. San Vicente, 2-4.

Dr. ROBERTO BALTRA G.
Ausente en Europa.

Dr. BEAUMONT
Ayudante cirugía. Ginecología. Hosp. Salvador. Claras 150.— Teléf. 93, Santa Elena 3 a 5.

Dr. BULNES
Medicina interna, especialmente pulmón. Rayos X. De 3 a 4. Compañía 1378. Teléfono 98. Palma.

Dr. BRAGA CASTILLO
Regresó Europa. Rayos X. Medicina general, niños: 9 a 10, y de 1.30 a 4.20. Merced 236. Teléfono N.o 1393

Dr. BARRENECHEA
Oculista. Especialista oídos, nariz, garganta. Huérfanos 801. Regresó. De 9 a 12 y 3 a 6.

Dr. BARAÑAO GAZMURI
Ayudante ginecología. Hospital Salvador. Cirugía. Enfermedades señoras. Sífilis. Rosas 1627, de 3 a 5.

Dr. MARIANO BAHAMONDE RUIZ
Cirugía, ginecología. 1 a 3. Cochrane 66. Domicilio, Delicias 1230.

Dr. ALEJANDRO BRAVO G.
Cirugía general. Medicina aparato digestivo. Compañía 2165. Teléfono 4073. De 1 a 3. (Llamados nocturnos).

Dr. SANTIAGO BARRENECHEA
Oculista. Ahumada 11. Consultas: 2 a 5.

Dr. F. CASTAÑEDA IGLESIAS
Ex-médico Hospital Niños. Compañía 1839. Teléfono 954. De 1.30 a 3.30.

Dr. HECTOR CORONA T.
Bronquios, pulmón. Asma. Traslådóse Delicias 938, frente Ahumada. 1 a 2 y 4 a 6.

Dr. ALDO CONTRUCCI
Estudios Europa. Medicina interna, Sífilis. Nataniel 142. 2.30 a 4.30. Jefe clínica profesor Breckmann. Teléfono 3340.

Dr. EDUARDO CRUZ COKE S.
Medicina interna. Merced 305. De 4.30 a 6.30. Teléfono 4905.

Dr. LEONIDAS CORONA T.
ESTUDIOS EN EUROPA
Laboratorio clínico instalado desde su fundación en 1915 en Delicias 868 (frente a Estado).

Dr. LEON CHONCHOL
Medicina general. Rayos X. Sífilis, piel venéreas. Gálvez 61. Consultas 2 a 5.

Dr. EDUARDO DE RAMON
Profesor Extraordinario Ginecología. Estudios Europa. Cirugía, señoras, partos. 2 a 4. — Agustinas 1606. Teléfono 3623.

Dra. JUANA DIAZ MUÑOZ
Especialista enfermedades señoras y niños; 3 a 4. Claras 346. Teléfono 4908.

Dr. IGNACIO DIAZ MUÑOZ
3 a 6. Bandera 574. Teléfono 3424. Medicina general. Vías urinarias.

DOCTOR DAUBAS
Providencia 1936. Teléfono 308. Consultas 1 1|2 a 3.

Dr. CARLOS DOREN
Enfermedades señoras, consultas: 1 a 4. Monjitas 536. Teléfono 2571.

Dr. JOSE DONOSO
Medicina del Hospital del Salvador. Santo Domingo 739, de 2 6. Teléfono Los Leones 109.

Dr. DRECKMANN WEST
Medicina general. Sífilis. Consultas. Catedral 1165, 2 a 5. Teléfono 1448.

Dr. RICARDO DONOSO
Corazón, pulmón. Regresó Europa. 2.30 a 4.30. Agustinas 619.

Dr. DIMITSTEIN
Agustinas 1308 esquina Teatinos. Rayos X. Corazón, pulmón, estómago e hígado. 1 a 4. Teléfono 3848. Domicilio: Rosales 1656, entre Castro y Dieciocho.

DOCTOR ESPINA
Se trasladó a San Martín 372, cerca de Compañía. Consultas 1 y media a 4 P. M

Dr ESPILDORA LUQUE
Oculista. Estudios Europa. De 3 a 6. Delicias 414.

INSTITUTO DE SALUD
Cisterna (Población Nueva España) Destinado al diagnóstico y tratamiento de las enfermedades nerviosas y mentales. Dirigido por el doctor Fontecilla. Santiago. Delicias N.o 1626. Electricidad médica, baños, etc.

Dr. FUENZALIDA BRAVO
Niños. Merced 560. Teléfono 1721, 2 a 4.

Profesor Dr. FONTECILLA
Regresó de Europa. Delicias 1626. — Rayos X., pulmón, nervios. 2 a 4.

FUENTES MATURANA
Cirugía general de señoras. Nataniel 230.

Dr. FUENZALIDA CORREA
Cirugía señoras. Partos 3—4 Huérfanos 745. Teléfono 466.

Dr. Carlos Garcés B.
Delicias 1276. Teléfono 8741. Exámenes químicos, bacteriológicos. Reacción Wasserman. Medicina interna. 3 a 6.

Dr. RICARDO GUNTHER
Ayudante clínica ginecología. Partos, enfermedades señoras, aplicaciones diatermia. Av. España 696. De 2 a 4. Teléfono 253. Parque.

DOCTOR GIANELLI
ESTUDIOS EUROPA
SIFILIS PIEL VIAS URINARIAS
21 de MAYO 562
CONSULTA de 2 a 6.

Dr. VICTOR M GAZITUA
Partos, enfermedades de señoras.— Trasladóse Agustinas 586. De 2 a 4. Teléfono 976.

Dr. GREENE
Estudios Europa. Cirugía y Ginecología. Calle París 809. (Manzana residencial San Francisco). 3 a 4. Teléfono 2860.

Dr. GLEISNER
Pulmón, hígado, corazón, sífilis, etc. Castro 26, de 3 a 5. Casilla 2664.

Dra. ANDREA GONZALEZ NOLLE
Estudios Europa. Señoras y niños. Riquelme 317. Esquina Huérfanos, 2 a 5, menos Lunes y Sábados.

Dr. ANIBAL GREZ
Oídos, nariz, garganta. De 1.30 a 3.30. Merced 824. Teléfono 4519.

Dr A GORGEWSKY
Médico jefe Policlínico, medicina interna. Hospital San Juan de Dios. Pulmón, estómago, hígado, intestinos. Avenida Brasil 53. — De 2 a 5.

Dr. GUSTAVO GIRON L.
Cirugía y ginecología. Brasil 33. Teléfono 8126. De 1 a 3.

DOCTOR HERRERA ROGER
Regresó de Europa. Enfermedades de niños. Delicias 2553. Teléfono 2679.

Dr. AGUSTIN INOSTROZA
Cirugía general, especialmente niños. Catedral 2851. De 3 a 4. Teléfono 446. Estación.

Dr. ROBERTO JARAMILLO
Ejército 707. Teléfono 142. Parque.

Dr. ARNULFO JOHOW
Estudios Europa. Cirugía y Ortopedia. Adultos, niños, 3-4 Santo Domingo 1523 Teléfono 1033.

INSTITUTO RADIOLOGICO
Dr. Adolfo Kaplan
Radioscopía, radiografía, radioterapia, aplicaciones radium. Estudios Europa y en EE. UU. Huérfanos 1466.

Dr. A. KORNER ADWANDTER
Estudios Estados Unidos Cirugía, ortopedia. 10 a 12 M. Santo Domingo 614.

Dr. KRUMBACH
Titulado en Chile, Alemania. Enfermedades señoras, partos, sífilis, 3-5. Huérfanos 1353. Teléfono 50. Los Leones.

Dr. TEODORO LEIBLE
Enfermedades nerviosas. Medicina interna. Electricidad médica. De 3 a 6. Olivos 794.

Dr. H. LEA PLAZA
Estudios en Europa. Compañía N.o 2115. De 3 a 6. Teléfono N.o 3880.

Dr. LABRA LETELIER
Nariz, garganta, oídos, consultas de 3 a 5. Compañía 1361.

Dr. ARMANDO LEON I.
Cirugía. Compañía 1909. Martes, Jueves, Sábados 1-3. Teléfono 3846.

Dr LOIS
San Pablo 1236. Medicina general. Vías urinarias. Sífilis. de 1 a 4.

Dr. LAVAL
Medicina interna. Lord Cochrane 340 De 1 y media a 3 y media.

Dr. GMO. MORALES BELTRAMI
Enfermedades niños. Trasladóse Catedral 2860. De 4 a 6. Menos Martes. Teléfono 456. Estación.

Dr. OSCAR MELENDEZ
Medicina interna. Sífilis. Santo Domingo 1036. De 2 a 4; y 21 de Mayo 578, de 4 a 5. Teléfono 2831.

Dr. G. MORAGA FUENZALIDA
Enfermedades de niños. Ortopedia Cochrane 113. Consultas 3 1|2-4. Teléfono 2804.

Dr. ITALO MARTINI Z.
Oculista. Estudios Europa. Ahumada 17. De 3 a 5.

ENFERMEDADES DEL CORAZON
Dr. Mahotiere
Estudios en Europa. Compañía 1973. Consultas de 1 a 4. Rayos X y Laboratorio.

Dr. JUAN MARIN
Cirugía, enfermedades venéreas. Teléfono 4051. Catedral 1165. De 3 a 5.

Dr. MUÑOZ VALENZUELA
Residente Hospital Niños. Tuberculosis infantil. Matucana 302. 3 a 4. Teléfono 442. Estación.

Dr. MALBRAN
Enfermedades mentales y nerviosas. De 3 a 4. Se trasladó a Huérfanos 1880.

Dr. MORALES VILLABLANCA
Piel, Sífilis, venéreas. Medicina general. Exámenes sangre. 4 a 6. Merced 486.

Dr. MANUEL MORENO
Medicina general Pulmón. Estómago, Neumotórax artificial. San Francisco 155. 2 1|2 a 4 1|2.

Dr. JUAN MONTENEGRO M.
Enfermedades niños, Luz ultra violeta. Compañía 1770. De 1 a 4.

Dr. NECOCHEA
Estudios Europa. Medicina interna. Sífilis. Rayos X. Tratamiento fisioterápicos. 2 a 6.
DELICIAS 117

Dr. H. NUÑEZ ZAMORA
Señoras, Partos, 2-4 Matucana 289. Teléfono 291. Estación.

Dr. LUIS OPAZO P.
Jefe Policlínico Niños. Campaña 2807. Teléfono 48. Estación.

Dr. ALEJANDRO OLIVARES
Medicina interna. Corazón, estudios en Europa. Agustinas 726. De 2-5.

Dr. OBREGO PUELMA
Medicina interna. Rayos ultra violetas. 3.30 a 5.30. Amunátegui 266. Teléfono 1217.

Dr. ALBERTO PANATT
Pulmón, corazón, estómago, hígado. Rayos X. Teléfono 1211. Delicias 1416. De 2 a 4.

Dr. MARCIAL PARADA S.
Oídos, nariz, garganta. Agustinas 936. Teléfono 186. Ñuñoa. Consultas de 3 1|2 a 6 P. M.

Dr. JULIO A. PAREDES
Especialmente enfermedades señoras. Medicina, cirugía. Brasil 47. De 2 a 4.

Dr. DAVID PULIDO
Enfermedades niños. Santo Domingo 1790. Teléfono 2152. De 1 a 3.

Dr. DANIEL PRIETO
Oculista
Estudios en Europa. Compañía 1861. Consultas: de 2 a 4. Teléfono 4259.

Dr. PRUNES
Estudios en Europa. Jefe clínica piel, sífilis, venéreas. Santo Domingo 504. Casilla 2894.

PENSIONADO
"JESUS DE PRAGA"
Avenida Manuel Montt 1549. Teléfono 93, Santa Elena
Fundado 1916. Para tratamiento, diagnóstico, enfermedades, mentales, intoxicaciones. Edificio ad-hoc. Todas comodidades. Gran Parque. Personal especializado.

Dr. LUIS QUIROGA
Medicina general. Consultas: 4 a 5 1|2. Catedral 1452. Teléfono 3760.

ALBERTO RAHAUSEN
Cirugía general Compañía 2928. Teléfono 192. Estación. De 2 a 4.

Dra. FRESIA ROSAS DE BEHM
Señoras y niños. Ahumada 47. De 3 a 6.

Dr. CESAR RODRIGUEZ LEON
Medicina interna. Enfermedades de niños. Catedral 2607. 1 a 2 y Bascuñán Guerrero 1013. 4 a 5.

Dr. SCROGGIE
Especialidad enfermedades de niños. Jefe de la Clínica de Niños Universidad de Chile. Consultas de 2 a 4 de la tarde. Rosas 1157. Teléfono 4583.

SANATORIO
Clínica particular, doctor Riveros. Medicina. Operaciones. Partos. Matta 586.

Instituto M. T. Sanitas
Agustinas 1955
Radioterapia. Rayos X. Luz ultra violeta. Aplicaciones Radium. Auto-vacunas.

Dr. ALBERTO SANTANDER
Estudios Europa. Medicina interna, estómago, intestinos, Rayos X. Bandera 756, 3 a 5.

Dr. KELLMUTH SIVERS W.
Médico cirujano. Domicilio: Molina 628. Morandé 742. De 2 a 2.30.

Dr. CARLOS SEAMAN
Médico cirujano. Consultas 1.30 a 4. Trasladóse. Delicias 225.

Dr. WALDEMAR SOMMER F.
Vías urinarias, sífilis. Consultas: 4 a 6. Teléfono inglés 4774. Santo Domingo 753.

Dr. MARCO A. SEPULVEDA R.
Laboratorio Clínico. Miraflores 450. Teléfono 283.

Dr. OTTO SCHWARZENBERG
Enfermedades niños, 2 a 3. Santo Domingo 1280. Teléfono 1083.

Dr. STOLTING
Oculista. Médico recibido Alemania, Chile. Moneda 627. De 3 a 5.

Dr. TORRES TORRES
Jefe clínica, profesor Korner. Señoras y cirugía. 1 a 5. Delicias 261.

Dr. RAUL VENTURA JUNCA
Residente Hospital Salvador. Medicina interna. Rayos X. 4.30 a 6. Riquelme 140. Teléfono 3328 y 395.

Dr. VILLAGRA
Estudios en Europa. Unicamente pulmón. Rayos X. Pneumotorax. Helioterapia. Dieciocho 437 A. De 2 a 5.

Dr. J. M. VERGARA KELLER
Partos, ginecología. Estudios especiales Europa. Agustinas 828. De 2 a 4. Teléfono 2855.

Dr. VIVES BRAVO
Enfermedades niños. Delicias 335. Teléfono 2895. Consultas 2-4.

Dr. G. E. VIDAL S
Delicias 2532 Teléfono 245. Estación. De 3-4.

Dr. JAIME VIDAL OLTRA
Pulmón, corazón, estómago. Laboratorio, 3-4. Miraflores 590, esquina Santo Domingo. Teléfono 2006.

Dr. VICUÑA HERBOSO
Ayudante clínica prof. Prado Tagle. Hospital San Vicente. Medicina interna. Especialmente corazón Rayos X. Martes, Jueves, Sábado 2.30 a 4.30. Almirante Barroso 270. Teléfono 1058.

Dr. YUNGE
De 2 a 4. Agustinas 2940.

Dr. YAÑEZ G.
Estudios Europa. Piel, sífilis, venéreas. Trasladóse Merced 559. De 3 a 5. Casilla 618.

Dr. WAUGH
914. Estudios Europa. Internas 606. Venéreas. Sífilis. Wasserman. Compañía 1853, 2 a 4.30.

Dr. WEINSTEIN
Estudios Europa. Enfermedades de la piel, sífilis y venéreas. Radioterapia. Agustinas 1357. De 2 a 5.

Dr. WIREN
Oídos, nariz, garganta. Compañía 1606 De 2 a 5

DENTISTAS

EDISON ROSSEL
Cirujano dentista. Monjitas 728.

Dr. GUILLERMO AHUMADA
Dentista
Claras 380. Plazuela de la Merced. 9 a 12 M.— 3 a 6 P. M.— Teléfono 4101. Casilla 3206.

Dr. CERDA LOPEZ
Ahumada 11. Teléfono 4221. Especialmente puentes, coronas. Extracciones, somnoformo.

Dr. ADOLFO CHECHILNITZKY
Cirugía. Extracciones. Piorrea. Echaurren 87.

Dr. CLODOMIRO CONTRERAS
San Antonio 451. Teléfono 3693. Horas de consultas: 10 a 11 y de 3 a 6

Dr. ERGAS
American Dentist. Puente 637.

Dr. OSCAR FONTECILLA
Dentista
Especialidad dentaduras artificiales, con o sin paladar. Hora fija. Rosas 1210. Teléfono 455.

ALBERTO GONZALEZ
Estudios Filadelfia. Extracciones difíciles, indoloras. 9, 11.30 y 3-7. Moneda 1061.

Dr. GALLARDO GONZALEZ
Estudios en Filadelfia. Consultas diurnas y nocturnas. Echaurren 26.

Dr. A. LENG
Jefe clínica Piorrea Escuela Dental. 2 a 6. Huérfanos 1616.

DR. MUÑOZ
Especialidad dentaduras sin paladar, garantido. San Diego 995.

VICENTE MARIN A.
Cirujano dentista. Alameda 938.

WENCESLAO MUÑOZ L.
Dentista. Tratamiento rápido. Extracciones sin dolor. San Diego 448.

ALFREDO MUÑOZ LOBOS
Extracciones sin dolor. Somnoformo. Puentes, placas. Tratamientos rápidos. Compañía 1852.

JOSE MARIA SAAVEDRA
cura la piorrea alveolar, ligada al reumatismo, corazón y otras enfermedades. Alameda 1313.

Dr. ENRIQUE SANSOT
Ahumada 11. Teléfono 4221. Horas: 9 a 12 y 3 a 7.

Dr. DANIEL SIGNORELLI
Cirujano dentista. Independencia 510

Dr. C. VALENCIA COURBIS
Operaciones indoloras. Coronas. Puentes y dentaduras. Teatinos 50.

VETERINARIOS

CORNEJO FREDES
Medicina preventiva. Sueros, vacunas, 9 a 12. Matadero.

ARQUITECTOS

OFICINA DE CONSTRUCCION
Dirección o contrato
LEOPOLDO NAVARRETE
Morandé 67, Teléfono 3189. 380.

Construcciones, transformaciones, reparaciones. Bandera 552.

CARLOS B. CARCAMO
Arquitecto U-Ch. Planos, presupuestos gratis. Construcciones, transformaciones. Brasil 30.

MUSICA

MARIA CRISTINA RIVEROS
Concertista, da clases de piano. Matta 586.

MATRONAS

MATRONA CLINICA PRIVADA
Consultas gratuitas. Catedral

MATRONA BECERRA
Franklin 1479 Partos, curaciones, inyecciones. Recibe pensionistas

CELIA CASTILLO
Recibo pensionistas, atiendo dos fuera Santiago. Consultas Bascuñán 84.

GRABRIELA CHANALET
Partos curaciones inyecciones — Santa Rosa 377.

MATRONA BRAVO
Unicamente atiende domicilio, inyecciones. Mujica 20, casi esquina cuña Mackenna.

MERCEDES ARRIGRANDI
Regresó extranjero trayendo últimos adelantos. Partos. Distinguida clientela, pensión particular, atendido médicos. Huérfanos 2744.

A. GEISSE
Matrona Puericulturista, diplomada Europa, últimos adelantos. 2.30. Lira 34. Teléfono 4131.

ELENA DE PIZARRO
Matrona-masajista, ex-jefe Maternidad. Maturana 790.

H. IZQUIERDO DE GABRIO
García Reyes 869.

AMELIA MATUS
Consultas gratis. Partos desde sos. Pensiones. Maule 1043.

SARA OSORIO DE GONZALEZ
Matrona, partos y curaciones. 2254. De 1-4.

Mme. S. FRAGNAUD
Matrona francesa. San Francisco 364.

CARMELA ROMAN
Servicio especial de Maternidad. Santa Isabel 315.

MATRONA MERCEDES ROJAS
San Diego 930. Recibe enfermas toda hora.

PENSIONADO DE OBSTETRICIA
Señora Reyes, matrona ginecóloga. Establecimiento moderno, cirujanos especialistas. Partos. Esmeralda 636.

CARMELA TORO G.
Partos, asistencia toda hora. Recibe enfermas. Matucana 640.

M. URIBE
Partos, asistencia toda hora. Recibe enfermas. Carmen 193. Teléfono

FLOR VILLASECA
Recibe enfermas provincias, partos, curaciones, San Diego

ANA G. VARGAS BARRA
Partos. Recibo pensionistas. Americana 627. Teléfono Estación.

SOFIA VILLASECA
Matrona
Trasladóse a Nataniel 836.

PENSIONADO VICENTINI
Establecimiento para la atención de enfermas de parto. Consulte precios. Higiene, comodidad, San Diego

VARIOS

CLINICA ALAMEDA
Tratamiento sífilis, gonorrea y sus complicaciones, ambos sexos. Curaciones rápidas, métodos modernos. 10 a 12, noche 6 a 8. Hospitalizo enfermos; $ 10 y $ 20.

POMPAS FUNEBRES
EMPRESA ZENTENO
ESTADO 17 TEL. 4275
DELICIAS 2584 TEL. 524
ATIENDE DIA Y NOCHE

EXPRESION DE GRACIAS

Doy las más expresivas gracias a las personas que se dignaron acompañar los restos de mi querido e inolvidable esposo

Luis Cleve

Su esposa.

KATHE R v. DE CLEVE.

DEFUNCION

Habiendo dejado de existir nuestra querida hijita

Marta Elena Rivera

rogamos a los parientes y amigos se dignen acompañar sus restos que serán trasladados al Cementerio General hoy a las 4 P. M., de Maipo 580 (Recoleta).

EDUARDO LEYLAND Y FAMILIA.

EXPRESION DE GRACIAS

Doy las más expresivas gracias a las personas que se dignaron acompañar hasta su última morada los restos de mi inolvidable y querido esposo

Otto Willenbrinch E.

JOSEFINA SEREY DE WILLENBRINCH.

DEFUNCION

Habiendo dejado de existir nuestro querido esposo, señor

José Ruggeri

rogamos a nuestras relaciones se sirvan acompañar sus restos al Cementerio Católico mañana Viernes 14, a las 10 A. M.

El cortejo partirá desde su casa habitación, Fermín Vivaceta 524.

CARMEN OLEA v. DE RUGGERI.

DEFUNCION

Ha fallecido nuestro inolvidable padre y hermano, señor

Juan Ramón Castillo Henríquez

rogamos a sus amigos y a los nuestros se sirvan acompañar sus restos al Cementerio General, mañana Viernes a las 10 A. M.

El cortejo partirá de su casa habitación, Avenida General Velásquez N.o 225.

LA FAMILIA.

VENDEDORES DE COMESTIBLES FINOS
Necesito surtir almacén de comestibles. Admito ofertas.
A. PRAT 28

Se necesitan DOS MENSAJEROS
Para repartir diarios semanalmente. Se exigirá pequeña fianza.
Presentarse hoy Jueves, de 11 a 12.
The South Pacific Mail
MORANDE 470

EL LABORATORIO
NITRO - OZONA
(MARCA DE FABRICA REGISTRADA)
se trasladó a calle MERCED 456. Se remite gratis a quien lo pida el Catecismo "Nitro-Ozona".
SUCESION LUIS LOWE
CASILLA 832

POBLACION SANTA ROSA
DE MARIO GANDARILLAS
Situada en Santa Rosa esquina de Mercedes Mira
Se venden sitios de todas dimensiones: de 10 por 25 metros, a $ 35 mensuales, y 10 por 35, a $ 45.
Estos terrenos no tienen gravamen hipotecario. Los autobuses San Francisco-La Legua, llegan al lado de estos terrenos.
Planos y demás datos en la Chacra "La Legua", todos los días de 2 a 6 de la tarde, y Domingos y festivos, de 2 a 6 en la misma Población.
NOTA.—Con el pago de la primera cuota se hace entrega de los sitios.

Productos NESTLE
LECHE CONDENSADA Nestlé "Lechera". Cajón de 48 latas.
HARINA LACTEADA Nestlé. Cajón de 50 latas.
LECHE MALTEADA Nestlé. Caja de 25 libras.
LACTOGENO. Alimento para niños. Nestlé. Cajón de 24 latas.
AGENTES:
DUNCAN FOX Y Cía.
SANTIAGO

Verdadera Ocasión
Magnífico juego de comedor, medio amoblado de salón, estante para libros, calentador a gas. Todo muy barato.
Santa Rosa 449

VIDRIOS PLANOS
por cajones ofrece por mayor y menor a precios más bajos de plaza.
Se colocan vidrios a domicilio.
SE FABRICAN ESPEJOS
MARCOS PIMSTEIN
COMPAÑIA 2015, FRENTE PLAZA BRASIL, TELEFONO 781, CASILLA 3844
ATIENDO PEDIDOS DE PROVINCIAS

FABRICACION DE CAJONES
Y JABAS PARA FRUTAS
Tenemos para entrega inmediata Cajones Vineros y Litreros.
"LA REPUBLICA"
BARRACA Y FABRICA
DOMEYKO 2354.— TELEFONO 182, PARQUE

La Tornería
El Cóndor
Cóndor 1380.—
Telf. 270, Parque
Ofrece a Ud.
PISOS PARA OFICINAS
Suc. Julio Tixier

Casas en Arriendo
Ofrezco con cánones entre 200 y mil pesos mensuales.
—:. HUERFANOS 1273 :—
14—M.

PAPAS
OFREZCO DE GUARDA, GARANTIDAS A FAMILIAS, INSTITUCIONES ESCOLARES Y COOPERATIVAS
BODEGA HARTARD
TELEFONO N.o 3401
(Vega Central)

Fábrica de Medias
(EN LIQUIDACION)
SE VENDE TODO A MITAD DE PRECIO
ACUDA ANTES QUE SEA TARDE
SANTO DOMINGO 1031

MUNICIPALIDAD DE SANTIAGO
Servicio de Autobuses

Desde hoy habrá un servicio especial de autobuses de todos los diversos recorridos, hasta el Mercado Municipal Poniente por la tarifa única de veinte centavos.

Este servicio se hará desde las 6 A. M. hasta las 10 A. M.

SANTIAGO, 11 DE MAYO DE 1926

FERROCARRILES DEL ESTADO

Se solicitan propuestas públicas para el arrendamiento del edificio del Hotel de San Fernando para explotar el negocio de Restaurant. Las propuestas se abrirán en la Administración de la Segunda Zona, Delicias 3324 el 20 de Mayo próximo, a las 15 horas.

Bases para las propuestas pueden solicitarse en la Secretaría de la Administración.

Se solicitan cotizaciones y muestras de maceteros de greda del N.o 2 de primera clase, hasta la cantidad de 50,000.

Condiciones y demás datos en la Oficina de la Sección Fomento de Plantaciones. Estación Mapocho.

MUEBLERIA
La Argentina
214 - BANDERA - 220
José Gurfinkel
GRAN SURTIDO DE MUEBLES DE TODOS ESTILOS
FABRICA
CHILOE 1310
A precios más bajos que en todas las Mueblerías. Antes de hacer sus compras, consulte mis precios.

CARMEN 315

MENAJE CASA FA

LA NACION

Santiago, 13 de Mayo de 1926

EL PROBLEMA GANADERO

El alza tradicional que experimenta la carne a entrada. de Invierno ha puesto otra vez de actualidad el problema de nuestra industria ganadera y todas las cuestiones relacionadas con el comercio de ese artículo.

Vinculado el comercio de la carne íntimamente al desarrollo de la ganadería en el país, mejor dicho derivado de ésta, será inútil tantear soluciones artificiales si no se va primero a la raíz económica del problema que no puede ser otro que nuestra precaria producción de ganado. Desde hace veinte años la industria se mantiene estacionaria y hasta con cierta tendencia a la disminución sin que se haya arbitrado una política activa y eficaz para colocarla en el plano de prosperidad y de crecimiento a que está llamada por las condiciones naturales del país. Con un territorio agrícola que se acerca a los 25 millones de hectáreas, la industria ganadera no ha podido todavía desarrollarse hasta abastecer siquiera el consumo interno, manteniéndonos sometidos a la servidumbre de la importación.

Las diversas medidas de protección que se han adoptado hasta la fecha no han tenido un resultado práctico como lo indican las cifras de la población ganadera del país desde hace unos veinte años. Desde 1869, la fecha más remota que podemos controlar en las estadísticas y en la cual la existencia de ganado ascendía a 259,085 cabezas, hasta 1907 en que la población ganadera había ascendido a la cifra de 2.303,659, la industria se manifiesta con un regular impulso de ascensión, denunciando un sólido y expansivo crecimiento. Pero a partir de esta fecha el desarrollo de la industria se manifiesta vacilante, estacionario y ya no consigue sobrepasar la cifra máxima del año 1907. En efecto, en el último control estadístico existente sobre la ganadería, en el de 1923, la existencia de ganado nacional figura con la cifra de 1.995,538 cabezas.

La industria se ha mantenido entonces durante veinte años en una situación estacionaria que representa en realidad una verdadera decadencia si se toma en cuenta el crecimiento que esta misma industria ha adquirido en otros países. Las causas de este estagnamiento son variadas y múltiples, pero pueden resumirse todas en la falta de una política determinada, con una orientación técnica y científica, que atienda a eliminar los factores depresivos que han actuado hasta ahora.

La experiencia ha demostrado que la medida básica adoptada con la fijación de un impuesto a la internación de ganado extranjero no ha sido suficiente o por lo menos que no ha influído en la medida protectora que se creía, porque con impuesto y todo la industria no sólo no ha prosperado sino que se ha mantenido en una estagnación visiblemente orientada hacia la decadencia. Una preocupación vigilante del problema ganadero ha de llevar entonces necesariamente a la conclusión de que el impuesto de importación no representa una protección decisiva y que es necesario extender la defensa y fomento de la ganadería con una política más amplia y más profunda.

Por cierto que no se podrá llegar a la solución de este problema si no se aislan y localizan primero concretamente los factores que detienen y deprimen el crecimiento de la industria. Entre estos factores no es sin duda el menos influyente el de la falta de capitales o de crédito a bajo interés que permita interesar en empresas ganaderas a un mayor número de crianceros. La industria de la crianza es costosa por el alto precio del ganado y representa además otros medios accesorios que sólo se obtienen mediante inversiones apreciables. La carestía del dinero ha desviado de la industria a un gran número de agricultores que prefieren negocios más rápidos, operaciones más sencillas y más seguras y remuneradoras.

Otro factor de mucha influencia es el de las condiciones en que se explota el suelo chileno. La mayor parte de los fundos están arrendados a plazos cortos, a lo sumo siete años, lo que impide que puedan empastarse en abundancia y dotarse de las instalaciones necesarias e indispensables para esta industria. Puede decirse, sin temor de exageración, que la crianza de ganado se hace en Chile, salvo limitadas excepciones, en forma casi primitiva; el ensilaje es aquí todavía una novedad y los establos para la invernada del ganado son tan escasos que se exhiben como obras de arte.

Este sistema de arriendos a corto plazo, por otra parte, ha transformado la antigua crianza, relativamente ordenada y metódica del ganado en un negocio ocasional. Muchos crianceros se han convertido en engorderos y como la engorda vive de los precios altos, demás está decir que esta transformación actúa en sentido contrario al fomento de la crianza.

El impuesto sobre la internación ha podido ser más eficaz si se hubiera complementado oportunamente con la prohibición del beneficio de las hembras. He aquí otra de las causas de nuestra producción precaria. La estadística de las hembras beneficiadas es elocuentísima; en 1916 se beneficiaron 356,683 vacunos, de los cuales 27,272 eran importados; el número de hembras beneficiadas fué de 183,567 sobre un total de 171,536 nacidas ese año o sea que desaparecieron 12,031 más que las que nacieron. Ahora bien, si se suma a esto el estado sanitario deficiente en que se mantiene el ganado, tendremos que en estas condiciones es imposible dar forma a la industria de la ganadería.

Demás está decir que se debe a esta situación deprimida de la producción ganadera el alza inmoderada que suele alcanzar la carne en el Invierno y comienzos de Primavera; el precio del artículo guarda una estrecha relación con la abundancia de forrajes. Por lo demás, conviene hacer notar que la carne ya no podrá obtener los precios reducidos de otro tiempo; el artículo ha alcanzado una valorización mundial que no alcanza a ser notablemente afectada por los derechos de internación que aquí se han cobrado. Con todo, la liberación de estos derechos provocó el año pasado una reducción de los precios en proporción muy apreciable; en 1924 el kilo había llegado a $ 1.75, precio que se redujo a $ 1.20 en 1925, inmediatamente después del decreto-ley que suspende el cobro del impuesto, pero hay que hacer notar también que el precio se manifiesta con tendencia a colocarse otra vez en los valores antiguos. El precio actual de la carne es de $ 1.60 el kilo.

Esta es la consecuencia de una industria pobre, debilitada y de un país que vive en gran parte de la importación. Pero lo importante no es por cierto perseguir sólo una nivelación de precios a lo cual se puede llegar temporalmente mediante medidas especiales, sino resolver el problema más vasto y más trascendental de dar formas prósperas a la industria ganadera detenida durante veinte años en una cifra casi vergonzosa. No se trata sólo de obtener una reducción de los precios de la carne, sino de crear una riqueza y de dar a la vida económica del país un nuevo factor de ponderación y de prosperidad.

Las causas que hemos señalado como originarias de la depresión ganadera pueden ser eliminadas y de hecho, ya lo han sido algunas, como la de beneficiar hembras menores de 5 años, prohibida por decreto-ley del año último. Pero hace falta emprender un plan vasto, científico, que abarque la solución de todos los sub-problemas que hoy por hoy paralizan el esfuerzo particular y detienen el proceso de expansión de la industria.

ME PERSIGUEN LOS LOCOS

Señor Director:

Es una desgracia, señor Director, pero el hecho es exacto: me persiguen los locos.

Durante el tiempo que desempeñé el cargo de Inspector Gral. del Ejército recibía, casi a diario, cartas y visitas de enajenados en que me proponían las medidas más extravagantes, como las únicas apropiadas para restablecer la normalidad del país después de dos revoluciones.

Al principio, cuando no me daba cuenta cabal de que me encontraba en presencia de un loco, pues sus modales y manera de expresarse o de escribir no denunciaban desde el primer momento su mal, tenía la paciencia de escuchar o leer sus interminables **latas** que, de cuando en cuando, adornaban con chistes o expresiones de dudoso buen gusto. Pero, por más empeño que hacían los pobres enfermos para disimular su falta de cordura, en la mitad de la conversación o al final de la carta, se ponía en evidencia su desequilibrio mental, produciéndo en mi ánimo, a la vez que un sentimiento de compasión, el deseo de interrumpir, bruscamente, las visitas o la correspondencia de semejantes personajes.

Yo creí que con el hecho de dejar aquel cargo público y de volver a la tranquilidad de mi hogar, no continuaría siendo víctima de esta especie de **jettatura**; pero, desgraciadamente, no ha ocurrido así, señor Director, pues, cuando ya me creía libre de esta persecusión, aparece el señor Cox Méndez atacándome gratuitamente, para darse el placer, nuevo Don Quijote, de enmendar lo que por su falta de juicio cree que está mal hecho.

A pesar de la experiencia que tenía al respecto, yo cometí el error de desvanecer con razones los cargos antojadizos del señor Cox Méndez. Vano intento. El se desentiende de todo esto y, a falta de razones, como los locos a que hice referencia, publica en "El Diario Ilustrado" de hoy un artículo que envuelve una falta de consideración al citado rotativo y de respeto a sus cultos y numerosos lectores.

Como en esto he tenido mi parte de culpa, por haber incurrido en el error de contestar al señor Cox Méndez, presento a ambos mis excusas, dándoles la seguridad de que en lo sucesivo pondré especial cuidado para no caer otra vez en tamaña equivocación, pues no deseo repetir más el estribillo: me persiguen los locos.

Agradeceré al señor Director que acoja esta última misiva con la misma benevolencia que las anteriores, disponiendo, como siempre, de su atento y S. S.

MARIANO NAVARRETE C.

General en retiro

Santiago, 12 de Mayo de 1926.

COMPRO
JOYAS DE VALOR
AL CONTADO
La que más paga.
DELICIAS 857

El Estatuto y sus consecuencias

Dos cosas le hacen a uno perder el contacto con la realidad en este país: la cuestión del Norte y la otra. La otra es la del Estatuto. Cuando se habla de estas cosas es cuando uno comprende que no basta hablar en castellano para entender las cosas. Hace falta poner también en lo que se habla un poco de coherencia y de sentido común.

En lo del Norte la gente no entiende y cuando empieza a comprender prefiere no entender nada, pero no se sorprende porque es cosa vieja esto de que en diplomacia sea todo oscuro y sibilino.

Lo extraño es que el estilo haya invadido también el terreno de la sencilla y patriarcal administración pública.

¿Quién sabe, por ejemplo, qué es lo que quiere el señor Ministro del Interior? Creímos todos en un principio que quería hacer economías, pero presentó el Estatuto y quedamos desorientados. Unos dijeron que el Estatuto era sólo una prensa hidráulica de la instrucción; otros, creyeron que era una jovial humorada del señor Ministro. Sin embargo, la pieza podía ser oscura, pero alcanzaba a vislumbrarse que no servía para ninguno de los objetos a que estaba destinada. La Comisión de la Cámara la consideró inaceptable.

Se redactó entonces un proyecto de emergencia con método, con estudio y con equidad. Representaba este proyecto una economía de 64 millones, más o menos, lo que necesitaba el señor Ministro para salir de apuro. Pero no tuvo ambiente... ambiente en el ánimo del señor Ministro.

A partir del proyecto de emergencia, la confusión se hace más oscura. Ya no se entiende nada. Un día el Gobierno dice que la paralización del Estatuto representa una pérdida mensual de 25 millones para el Erario, al día siguiente dice que son sólo 11 millones, finalmente rectifica y declara que sólo se pierden unos 6 millones.

Y la zarabanda de los millones, de las fórmulas de arreglo, de las discusiones se prolonga un mes, dos meses. El señor Ministro va a la Cámara a discutir con un fervor doctrinario que evoca los tiempos de los grandes e históricos debates. Resiste enhiesto, indomable. Será más práctico y más equitativo el proyecto de la Comisión, pero... no tiene ambiente.

Viene la fórmula de transacción "en razón inversa de la equidad", como dijo un parlamentario.

Mucho menos se entiende todavía esta fórmula concertada para rebajar en un 15 por ciento los sueldos; sin embargo hay acuerdo sobre ella entre los comitées y el Ministro; será votada y sólo falta que el Gobierno proponga las excepciones.

Pero en lugar de las excepciones el señor Ministro, después de cinco días de estudio, ha presentado, según se dice... una nueva fórmula.

Y decimos que la ha presentado el señor Ministro, porque así se aseguraba ayer en los pasillos del Congreso sin desautorización del señor Ministro.

La fórmula que ahora se atribuye al Gobierno consistiría en rebajar en 10 o|o los sueldos y rebajar en 5 o|o el aporte que los empleados públicos hacen a la Caja de Jubilaciones y Pensiones.

Este descuento es hoy de 10 o|o para la Caja Nacional de Empleados Públicos que corre a cargo de las jubilaciones, montepíos y seguros de vida de la gran mayoría de los empleados públicos, y de 8 o|o para la Caja de Retiros del Ejército y la Armada que tiene a su cargo los mismos servicios para los Carabineros y Gendarmes de prisiones que están incluídos en el Estatuto y en todas las fórmulas que le han sucedido incluso la de ayer.

Pues bien. como ni el 10 o|o de descuento en el primer caso; ni el 8 o|o en el segundo alcanzan para cubrir los gastos que esos servicios de previsión demandan, las leyes orgánicas respectivas han establecido un subsidio fiscal que hoy día alcanza a $ 4.000,000 por año para la Caja Nacional de Empleados Públicos y a $ 10.000,000 por año para la Caja de Retiro del Ejército y la Armada.

Para rebajar, en consecuencia, el 10 o|o en un caso o el 8 o|o en el otro, el Estado tendría que aumentar los 4 millones o los 10 millones de subsidios en igual proporción, lo que sería una encantadora economía; o habría que reformar totalmente las dos leyes orgánicas haciendo de nuevo los cálculos de desarrollo de las jubilaciones, montepíos, retiros y seguros de vida.

En esto último emplearían meses los más avezados técnicos en la materia.

¿Cuánto empleará el señor Ministro? ¿Cuánto tiempo pedirá para ese estudio la Cámara si quiere proceder en conciencia?

Y sin aumentar los subsidios o reformar totalmente las leyes orgánicas, la rebaja del descuento es imposible porque las cajas no pueden marchar.

Un industrial en trance de economías pidió consejo a un amigo que se las daba de técnico. Cambia tus motores de 200 caballos por otros de 100, le dijo triunfante. La economía es clara, replicó el industrial, pero las máquinas no andan.

Hay razón entonces para creer que se hace víctima de un equívoco al señor Ministro cuando se le atribuye la paternidad de la flamante fórmula de ayer.

Pero sea quien fuere su autor ¿no es verdad que pone frío en el alma pensar hasta donde llegan los políticos y gobernantes cuando abandonan el camino de la lógica y de la equidad?

J. J.

Las primeras procesiones del «Señor de Mayo»

por AURELIO DIAZ MEZA

El primer pensamiento de los santiaguinos, después del terremoto del 13 de Mayo, fué trasladar la ciudad a otro sitio.—En "Cabildo Abierto" es rechazada esta idea. — Acuérdase erigir una "ermita de penitencia' y hacer una procesión anual "de sangre, para siempre jamás".— El regidor don Valeriano de Ahumada se cuadra "con cien patacones" para la ermita.—Cómo eran las procesiones del Señor de Mayo en los primitivos tiempos.— La procesión del primer aniversario fué precedida de un temblor que infundió un pánico enorme. —En 279 años, la procesión de Mayo sólo se ha dejado de hacer dos o tres veces

Pasadas las primeras y tremendas impresiones que experimentaron los habitantes de Santiago con el enorme cataclismo del 13 de Mayo de 1647, vinieron a la mente de las autoridades y principales vecinos dos ideas fundamentales que debían desarrollarse sin pérdida de tiempo; la primera fué la de hacer una conmemoración anual "penitenciaria" en el aniversario de la infausta fecha, idea en la que todos estaban de acuerdo, y la segunda, la de resolver si se reedificaba la ciudad de Santiago en el mismo sitio en que la fundara Pedro de Valdivia o en otro que "diera más seguridades y que más conviniera a la República"

Para discutir y resolver estos puntos, especialmente el último, que era el de más trascendencia, se acordó citar a los vecinos "nobles" a cabildo abierto, democrático sistema a que se recurría cada vez que se presentaba un problema que afectara directamente a la comunidad.

"Quiso la ciudad, en cabildo abierto, movida del horror de ver que sus casas eran el sepulcro de los ciudadanos, mudarse y salir como huyendo de su propia hacienda, a buscar otro lugar donde poblarse. Concurrimos a la plaza,— dice la Real Audiencia al Rey,— con el Obispo, prelados de religiones, nobleza y vecindario, y allí se discutió largamente el sí o el no, dando cada uno sus razones y se resolvió por último no convenir por entonces sino repararse contra el invierno cada uno como pudiese y buscar alivio de conservarse y no perderse, y componer la república de modo que no se acabase totalmente.

Una de las razones que hicieron más fuerza, fué la de que la mayoría de las propiedades de la ciudad estaban gravadas con censos a favor de los conventos y del hospital y que, si se reconstruía la ciudad en otro sitio, esos establecimientos no tendrían de qué vivir en el futuro.

"Así pues, dice Amunátegui, lo que impidió en 1647, que la ciudad de Santiago se trasladase a otro sitio, fué el propósito de salvar, en cuanto se pudiera los censos constituídos".

Resuelta esta dificultad, que era la más grave, no quedaba sino establecer la forma en que debía conmemorarse "perpetuamente los días 13 de Mayo de cada año, instituyendo dicho día por de fiesta diciendo en él misa y haciendo solemnísima procesión". Para determinar las capitulaciones de esta conmemoración, reunióse el Cabildo, siempre en la Plaza de Armas, "por haberse asolado las casas del Cabildo y no tener donde hacerlo", y allí, después de "platicar" largamente se aceptó, en primer lugar, una proposición que había hecho el Gobernador y Presidente del Reino, don Martín de Muxica, para levantar una ermita "conmemoratoria y propiciatoria" dedicada a nuestra Señora de los Dolores.

Y por haber varios pareceres sobre si sería más conveniente para levantarla, un sitio que está "en el pié del cerro Santa Lucía, al fin de la calle que va de la Plaza más allá del convento de Nuestra Señora de las Mercedes", u otro sitio en que está "al fin de la ciudad cerca del río, en la calle que sale de la Plaza, frente a la Catedral, por el Convento del Señor Santo Domingo "por espaldas dél", habiendo alegado los señores capitulares los proes y contra de los dichos sitios acordaron se votase".

Del escrutino resultó que votaron por el sitio de orillas del Mapocho el alcalde don Jorge Zapata, el alguacil mayor Antonio de Marambio y los regidores don Francisco de Erazo, don Valeriano de Ahumada, don Antonio de Ovalle, don Martín de Zavala y don Diego de Huerta, total 7 votos, contra 2, que fueron los del depositario general del Cabildo don Pedro de Salinas y del regidor don Diego de Rivadeniera. Para afianzar su voto, el regidor don Valeriano de Ahumada agregó que si se acordaba la erección de la ermita en el local que él había votado, se suscribía desde luego con cien patacones, "mitad en reales y mitad en madera".

El acuerdo del Cabildo quedó en el papel, porque jamás se volvió a hablar de la ermita. Más o menos lo mismo que ocurre en los tiempos actuales con nuestra Municipalidad; quien lo hereda no lo hurta.

Las conmemoraciones "penitenciarias", o religiosas, quedaron, como se comprenderá, entregadas por entero a la resolución de la autoridad eclesiástica. "El Obispo Villarroel, entre otras conmemoraciones del terremoto, instituyó una procesión que debía salir de la iglesia de San Agustín a la hora en que esa espantosa conmoción de tierra había tenido lugar", o sea a las diez y media de la noche más o menos. En la procesión se debían sacar adelante, la imagen de "Santo Tornino" (así está escrito en varios documentos); en seguida la de la Virgen de los Dolores y por último, en el sitio de honor, el "Señor de Mayo", esto es, el Cristo de los Agustinos que había quedado inhisto en medio de la catástrofe "con sus dos candelas encendidas".

Creo haber dicho en otra ocasión que estas candelas eran una "manda" que había hecho la Quintrala al santo Cristo, cuando estuvo procesada por el asesinato del capitán Enrique de Guzmán, para que la librara "del Licenciado Machado de Chávez", o sea de la horca.

La procesión del "Señor de Mayo", fué en los primeros años una "procesión de sangre", en la que participaba toda la ciudad, sin otra excepción que los enfermos imposibilitados y las monjas, que eran todas de clausura. Presidían el acto el Obispo, que asistía descalzo, a lo menos esto consta del obispo Villarroel; el Presidente, la Real Audiencia, los cabildos eclesiásticos y civil y los prelados o superiores de las órdenes religiosas; todas estas autoridades asistían de duelo, o sea con sus capuchones calados y con un cirio colorado en la mano, en calidad de "alumbrantes".

Rodeaban cada una de las andas los religiosos de todas las órdenes, y los miembros de las distintas y numerosas cofradías, llevando al centro a los "penitentes y disciplinantes" con las espaldas desnudas, azotándose con disciplinas de rosetas que les abrían las carnes, y en medio de un coro espeluznante de lamentaciones y gritos de dolor. Las cofradías hacían con anterioridad una colecta para comprar "refrigerios y melecinas" para los disciplinantes que se desmayaban durante la procesión por efecto de las heridas y pérdidas de sangre, de la cual quedaban "las huellas", en las calles, y "marcaban el recorrido de la procesión", según dice gráficamente el historiador Padre Rosales.

Debía ser tétrico, terriblemente tétrico el espectáculo de tal procesión de sangre, a las diez y media de las negras noches de Mayo, a la penumbra de la luz amarillenta, humeante y hedionda de los lampiones de sebo, en medio de un desconcierto ensordecedor de lamentos, llantos, salmos penitenciales, gritos histéricos, golpes de disciplina y vahos de sangre...

Desde tres días antes del 13 de Mayo, empezaba en el templo de San Agustín un triduo de actos penitenciales; durante estos tres días, predicaban a distintas horas del día y hasta cerca de la media noche y por turno, todos los sacerdotes de Santiago y alternaban este oficio con el del confesionario; el día 13 comulgaba todo el mundo y daban el ejemplo "en este sacratísimo acto los señores presidente, oidores y grandes oficiales del Reino".

La procesión del "Señor de Mayo" se ha celebrado desde el primer aniversario del terremoto, hasta nuestros días sin más que dos o tres interrupciones, una de las cuales fué la del año 1891, si no recuerdo mal, a causa del estado revolucionario de Santiago, que llegó a impedir hasta que se tocara la campana de incendio. La solemnidad de este acto religioso ha ido decayendo, como es natural, en el transcurso de los doscientos ochenta años que nos distan de esa catástrofe; pero hasta el año 1850 aún asistían a la procesión el Presidente de la República, su ministerio y los altos empleados y funcionarios.

Otra innovación importante ha sido la del cambio de la hora de la procesión, hecho que ocurrió allá por 1779, a causa de que, con motivo de "ciertas diversiones ruidosas" que habían adoptado los santiaguinos, se publicó un bando de buen gobierno en el que se prohibía con severas penas la "mezcla de individuos de ambos sexos" después de determinadas horas de la noche, aunque fuera en procesiones, porque "tales individuos, sin ningún temor de Dios, hacen torpes excesos". Poco más tarde, o tal vez antes de esa fecha, se había quitado también a la procesión de Mayo el carácter de procesión de sangre.

El primer aniversario del terremoto, o sea el 13 de Mayo de 1648, fué un acontecimiento penitenciario para la aún devastada capital del reino. A medida que se iba acercando la fatídica fecha, los habitantes de la ciudad iban sintiendo también la necesidad de reconfortarse espiritualmente para levantar su ánimo deprimido, tanto por el recuerdo de la espantosa catástrofe, cuanto por el temor de que se repitiera otra vez. Fué un período de angustias indescriptibles que culminó en pánico el Lunes 11, en que se sintió un pequeño temblor, como a las cinco de la tarde.

Sobreexcitados como estaban los

(PASA A LA 5.ª PAGINA)

The A.C. SPARK PLUG Co.

ANUNCIAN:

Que hemos nombrado únicos Agentes para Chile de nuestros cuenta kilómetros A. C., especiales para el nuevo modelo FORD, a los Srs. CARLOS ORREGO y Cía. Ltda., Alameda esquina de Gálvez, Santiago de Chile

A. C. SPARK PLUG Co.
Flint
Michigan U. S. A.

ANUNCIAMOS A LOS AGENTES FORD

QUE TENEMOS EN EXISTENCIA

Cuenta kilómetros A. C., especialmente construídos para el modelo Ford perfeccionado.

Por lo tanto, el único que indicará la velocidad exacta.

Adoptados por la Policía de Santiago para los automóviles del control del tráfico

Precio réclame por esta semana:

$ 160

CARLOS ORREGO Y Cia Ltda.

ALAMEDA ESQUINA GALVEZ

VENDO

En Santos Dumont

CASA HABITACION Y RENTA

Bajos: Salón, gran hall, comedor, 4 dormitorios, baño, 4 denepdencias, lindo parrón y patio. Altos: salón, hall, comedor, 3 dormitorios, galería, 3 dependencias.

Precio: $ 85,000

EN BELLAVISTA

Casa habitación construcción de ladrillo.—Consta de hall, escritorio, salón, 3 dormitorios además (4 dormitorios inconclusos), baño, patio y galerías.

Precio: $ 90,000

Carlos Ossandón B.

CASILLA 1080.—BANDERA 168
TELEFONO 1080

UNICO FUNDO

A LAS PUERTAS DE SANTIAGO
DE TAN RICOS SUELOS Y TAN BIEN REGADO,
QUE SE VENDE A MENOS DE $ 6,000 CUADRA

Este fundo se encuentra ubicado a sólo 20 minutos en automóvil de Santiago, por espléndido camino todo el año. Tiene una superficie de 110 cuadras, más o menos, terrenos muy parejos y forma perfectamente regular. Sus suelos son de la mejor calidad que hay en la zona, aptos para toda clase de cultivos y cuenta con todos los edificios necesarios, galpones, silo, establos, corrales, etc. Se trata de un negocio de verdadera oportunidad y que no se presentan todos los días.

MAYORES DATOS

ALEJANDRO GREENE CRUZAT
Abogado y Corredor de Comercio
SECCION FUNDOS
ALEJANDRO GREENE VALVERDE
TEATINOS 86.— CASILLA 37"2

INFORMACIONES DEL INTERIOR (DE NUESTROS CORRESPONSALES)

TARAPACA

Los comerciantes e industriales empiezan a inquietarse

ANTE LA PARALIZACION DE VARIAS INDUSTRIAS SALITRERAS.

(De nuestro Corresponsal, por Telégrafo)

IQUIQUE 12. — Los comerciantes e industriales se sienten alarmados ante la paralización de las oficinas salitreras, pues sus establecimientos han empezado a sufrir las consecuencias, debido a que las actividades han empezado a resentirse. — **Bustamante.**

El señor Barceló y el General Fernández son festejados en Iquique

(De nuestro Corresponsal, por Telégrafo)

IQUIQUE 12. — Don Luis Barceló Lira, y el general señor Fernández Pradel, estuvieron hoy en esta ciudad y fueron festejados con un cocktail, a las 11 A. M., por el Intendente de la provincia, don Emiliano Bustos.

Concurrió también especialmente invitado el ex-Presidente, don Arturo Alessandri.

Estas distinguidas personalidades regresaron hoy a Arica, a bordo del vapor "Teno". — **Bustamante.**

El nuevo Obispo Monseñor Jara ha sido agasajado

CON OCASION DE SU PROXIMA PARTIDA A SU DIOCESIS

(De nuestro Corresponsal, por Telégrafo)

IQUIQUE 12. — El nuevo obispo de Punta Arenas, monseñor Jara, ha sido festejadísimo con motivo de su próxima partida a hacerse cargo de su diócesis.

Monseñor Jara sirvió aquí durante largos años el cargo de director de la Escuela de Don Bosco, donde deja gratos recuerdos por su tesonera e inteligente labor educacional.

Los ex-alumnos de este establecimiento lo despidieron con un banquete en el chalet Suizo. — **Bustamante.**

SANTIAGO

SE HA DADO COMIENZO A LA INSTALACION DE LA PLANTA ELECTRICA DE "LOS QUELTEHUES"

ESTA SERA UNA DE LAS MAS GRANDES DEL PAIS Y ESTARA DESTINADA A LA ELECTRIFICACION DE LOS FERROCARRILES

(DE NUESTRO CORRESPONSAL, POR TELEGRAFO)

SAN JOSE DE MAIPO, 12.—Se ha dado comienzo activamente a los trabajos en las obras de electrificación de "Los Queltehues".

Esta planta será una de las más grandes del país y estará destinada a la electrificación de los Ferrocarriles del Estado y a otros importantes servicios de la capital. —**(Barahona).**

VISITA A LOS CLORIFICADORES DEL AGUA POTABLE DE SAN ANTONIO

(De nuestro Corresponsal, por Telégrafo)

SAN ANTONIO, 12.—Han estado en este puerto y en Cartagena, con el fin de visitar los clorificadores del agua potable, el Director de Sanidad, doctor Lucas Sierra, el asesor de la Dirección, Dr. Long, el Director de los Servicios de Agua Potable, don Leonardo Lira y los señores R. W. Payne y Stalby.—**(Valenzuela).**

LINARES

LA DEMORA EN EL REGRESO DEL TESORERO PRODUCE LA PROTESTA DE LOS EMPLEADOS

(De nuestro Corresponsal, por Telégrafo)

LINARES 12.— La Tesorería Fiscal de esta ciudad había anunciado que iniciaría el pago de los sueldos a los empleados públicos, correspondientes al mes de Marzo, pero el Tesorero don Carlos Castellón, que se había ido a Santiago para regresar hoy, ha postergado su viaje hasta el Lunes.

Con este motivo los empleados no podrán pagarse hasta el día de su regreso, a pesar de haber fondos disponibles.

Esta situación ha causado protestas entre los empleados públicos de esta ciudad, quienes se reunen esta noche para tomar algunos acuerdos. **Reyes.**

1.700 imponentes en la Caja de Seguro Obrero habrá en San José

(De nuestro corresponsal, por telégrafo)

SAN JOSE DE MAIPO, 12.— El número de inscritos en la Caja de Seguro Obrero, de este pueblo, alcanzará a 1,700 imponentes.

Para velar por el cumplimiento de la ley 4054 ha sido nombrado subinspector, con residencia aquí, don Juan Quintana.—**(Barahona).**

CURICO

La Agrupación de Profesores felicita también a "L aNación"

SANTA CRUZ 12. — Los profesores han enviado el siguiente telegrama a "La Nación":

"La Agrupación de Profesores de Santa Cruz felicita agradecida a "La Nación", por la defensa de los justos derechos del Magisterio Primario". —(Firmado) — **Leoncio González,** Presidente".

ÑUBLE

Los profesores de San Carlos agradecen a "La Nación"

SAN CARLOS 12. — El profesorado de este pueblo ha enviado a "La Nación", el siguiente telegrama:

"El Magisterio primario de San Carlos presenta su gratitud a "La Nación", por la defensa que ha dispensado a la situación económica de los profesores". — (Firmado). —**José Fuentes.** — Presidente. — **Pedro Yáñez,** Secretario.

VALDIVIA

Una gruesa helada en la región de Valdivia

(De nuestro Corresponsal, por Telégrafo)

VALDIVIA 12. — Anoche cayó una gruesa helada en esta región, descendiendo la temperatura a cero grado.

Los cerros de la costa amanecieron nevados, presentando un hermoso aspecto. — **Barra.**

Para implantar la crianza de salmones en los lagos del Sur

(De nuestro Corresponsal, por Telégrafo)

VALDIVIA 12. — El servicio de pesca marítima y fluvial a pedido de los propietarios vecinos de los lagos Ranco, Puyehue, Panguipulli y Calafquén, le indiquen las facilidades de transportes que existen para conducir ovas de salmón, con el fin de sembrarlas en dichos lagos. — **Barra.**

CHILOE

Con éxito funcionan los cursos nocturnos para obreros en Ancud

(De nuestro corresponsal, por telégrafo)

ANCUD, 12.— Con todo éxito siguen funcionando los cursos nocturnos para obreros, que mantienen los profesores y alumnos del Liceo de Hombres de esta ciudad.

El aumento creciente de la asistencia, ha obligado a los sostenedores, a formar dos secciones para asegurar el mayor aprovechamiento de los educandos.—**Ochoa.**

VALPARAISO

El sumario por estafa al Banco Español

AYER SE DECLARO CERRADA LA INFORMACION SUMARIA Y PROBABLEMENTE HOY PASARAN LOS ANTECEDENTES A LA VISTA DEL PROMOTOR FISCAL

Ayer el Ministro en Visita señor Oyanedel puso término al sumario del Banco Español con la firma del auto en que declara cerrada la información sumaria.

Este término de la investigación judicial es de suma importancia, pues, los antecedentes pasarán a la vista del Promotor Fiscal, quien habrá de formular la acusación conforme a las reglas generales del procedimiento.

Una vez evacuada la acusación fiscal, la causa entrará al estado de proceso en el que los implicados harán sus respectivas defensas.

FALLO DE LA CORTE EN UN INCIDENTE

La Corte de Apelaciones falló ayer un incidente en la apelación del expresidente del Banco Español, señor De Caso, quien solicitaba copia autorizada de un informe que consta en el expediente.

El tribunal no dió lugar a la solicitud atendido el estado actual de sumario en que se encuentra la causa.

EL ACTUARIO DEL MINISTRO EN VISITA

El Ministro señor Oyadenel al hacerse cargo de la causa designó como actuario, al secretario titular del segundo juzgado del crimen don Franklin Quezada Rogers.

Este funcionario, ya terminado el sumario, reasumirá hoy la secretaría a su cargo.

La Agrupación de Profesores felicita también a "La Nación"

SAN FRANCISCO DE LIMACHE, 12.—La Agrupación de Profesores envió a "La Nación", la siguiente comunicación telegráfica:

"La Agrupación Departamental de Profesores Primarios, reunida en gran asamblea, acordó por unanimidad felicitar a "La Nacin", por su campaña frente a la rebaja de los sueldos, como también à los parlamentarios que desean salvar al pueblo de la ignorancia". — (Fdo.) — **Oscar Torres,** presidente.

ALGUNOS NOMBRAMIENTOS EN LA REPARTICION ADUANERA. —Ayer se nos informó en la Superintendencia de Aduanas, que esta repartición había acordado llenar el cargo vacante de jefe de los resguardos de frontera con el administrador de alguna de las aduanas de zona Norte.

Para el cargo de administrador que quedará vacante, se nombrará a don Servando Ríos, primer cajero de la Aduana de este puerto. Para el puesto vacante por esta promoción, se nombrará al jefe de vistas, Sr. Riche y en el de éste al vista primero señor Carlos Donoso.

ALGUNOS DIRECTORES DEL FERROCARRIL DEL PACIFICO.— Desde la mañana de ayer se encuentra en este puerto un grupo de directores de la Compañía "Ferrocarril del Pacífico", que viajan por nuestro país en jira de turismo.

Han sido muy agasajados por los jefes de la zona ferroviaria.

Informaciones de La Calera

(De nuestro Corresponsal, señor A. Guerra Corona)

CALERA 12. — **Personal ferroviario a contrata.** — Una circular del señor administrador de la zona, actualmente en vigencia, concede cuatro días de descanso en el mes a todos los empleados de la Empresa, ya sean a jornal o a contrata. Sin embargo, en la Estación de La Calera ha caído en desuso esta disposición administrativa en la parte que se relaciona con el personal a contrata, el cual desde hace tiempo se encuentra privado del descanso que le corresponde, sin que exista motivo justificado para ello.

El jefe de Estación de La Calera. — Después de haber hecho uso de una licencia, se ha hecho cargo de su puesto el señor Enrique García.

Derrame de agua. — En la calle de Carrera existe un pantano permanente producido por un derrame de agua causado por las basuras que obstruyen la acequia en la parte ocupada por un puente en mal estado que hay entre las calles de Rodríguez y Balmaceda.

Informaciones de Quill

(De nuestro Corresponsal, señor rra Corona)

QUILLOTA 12. — **Director Obras Municipales.** — Se ha tado la renuncia presentada por Juan Hichins y se ha nombrado este cargo a don Pedro Grez.

Accidente automovilístico. — a las 8.30 P. M., el auto N.o de la matrícula de Valparaíso, lló al niño Milton Sánchez, años, alumno del liceo, en los tos en que atravesaba la Avenida de Mayo, frente a la calle de no.

El auto iba gobernado por su don Germán Parodi, y llevaba pasajeros a los señores Enrique cher y Jorge Martínez Velarde.

Después de atropellar al niño chez, el auto siguió corriendo velocidad yendo a volcarse en cuneta frente a la calle Simón mos, quedando el chofer y los sajeros aplastados por el auto contusiones interiores de cierta vedad.

El niño Milton Sánchez falleció la mañana de hoy y los heridos ron al Hospital en calidad de dos, de orden del juez don Montalvo.

La Bibliotca del Liceo. — En tra reciente visita a este miento, tuvimos ocasión de deficiencia de este servicio, que ce de un local adecuado para de lectura y para colocar los volúmenes de obras importantes se encuentran arruinadas por de estantes.

Otro tanto podemos decir del nete Físico, cuyos aparatos, cuentran en un estado deplorable bido a los servicios que han durante treinta y cinco años desde la fundación del Liceo, año -890.

Neo-Bornyval

NEO BORNYVAL

es el remedio soberano para todas las personas que sufren de los nervios.

Neo-Bornyval restablece inmediatamente la tranquilidad del ánimo, quita la irritación y calma los nervios aún en los casos más rebeldes.

¡Usted es nervioso! ¡Su familia sufre! Tome Neo-Bornyval y la tranquilidad y la felicidad volverán a su hogar.

J. D. RIEDEL A.-G. BERLIN

CHACRA

DE 50 CUADRAS

ricos suelos bien regados a las puertas de Santiago, casas, posesiones, establo, silo, vendo

Huerfanos 1273

Señorita

PARA PUESTO de CAJERA

que sepa contabilidad, y práctica para escribir a máquina, necesita sastrería de centro. Exígese recomendaciones.

Presentarse hoy de 10 a 12 en calle

CARMEN 703

Zapatero, Talabartero

Si quiere ahorrar dinero fabricando su calzado en buenas condiciones, haciéndolo con buenos materiales comprados a precios bajos, lo mismo que si comprase al por mayor, consulte nuestros precios y se convencerá que comprando al detalle obtendrá los mismos beneficios que si comprase al por mayor, en los Almacenes de Materiales y curtidos para la fabricación de calzado y Talabartería.

GILI HERMANOS.

BANDERA 743 AL 752
Teléfono 362, Cent.

DELICIAS 2722
Portal Edwards — Teléfono 292, Est.

VA Ud. A VALPARAISO

Alójese en el

GARDEN HOTEL

151 — SERRANO — 151

a una cuadra Estación del Puerto. Confort y economía. Piezas desde 7 pesos diarios. Pensión completa desde 12 pesos diarios.

Cincuenta departamentos confortables. El alojamiento ideal para los hombres de negocios.

Casilla 1845
VALPARAISO
Tel. Inglés 4792

ESTUFAS

A parafina .. ..$ 70.00
A gas, muy económicas.. .. ..$ 108.00
A carbón o leña, desde.. .. ..$ 50.00

CALIFONTS

a gas o leña, "irrompibles", artículo garantido con patente de privilegio exclusivo. No hay ni puede haber nada mejor, Son muy prácticos, económicos. No dan humo, no hay peligro de incendios ni se desueldan. FABRICAMOS DOS MODELOS A $ 120 Y $ 220

BASUREROS

DOBLES, REFORZADOS Y SENCILLOS, DESDE $ 8.50 A $ 28

Lavaplatos

todos de acero enlozado y de fierro galvanizado, varios modelos, desde $ 25 a $ 545

FORTUÑO & PATRI
AHUMADA 147

Estufas

A carbón y coke

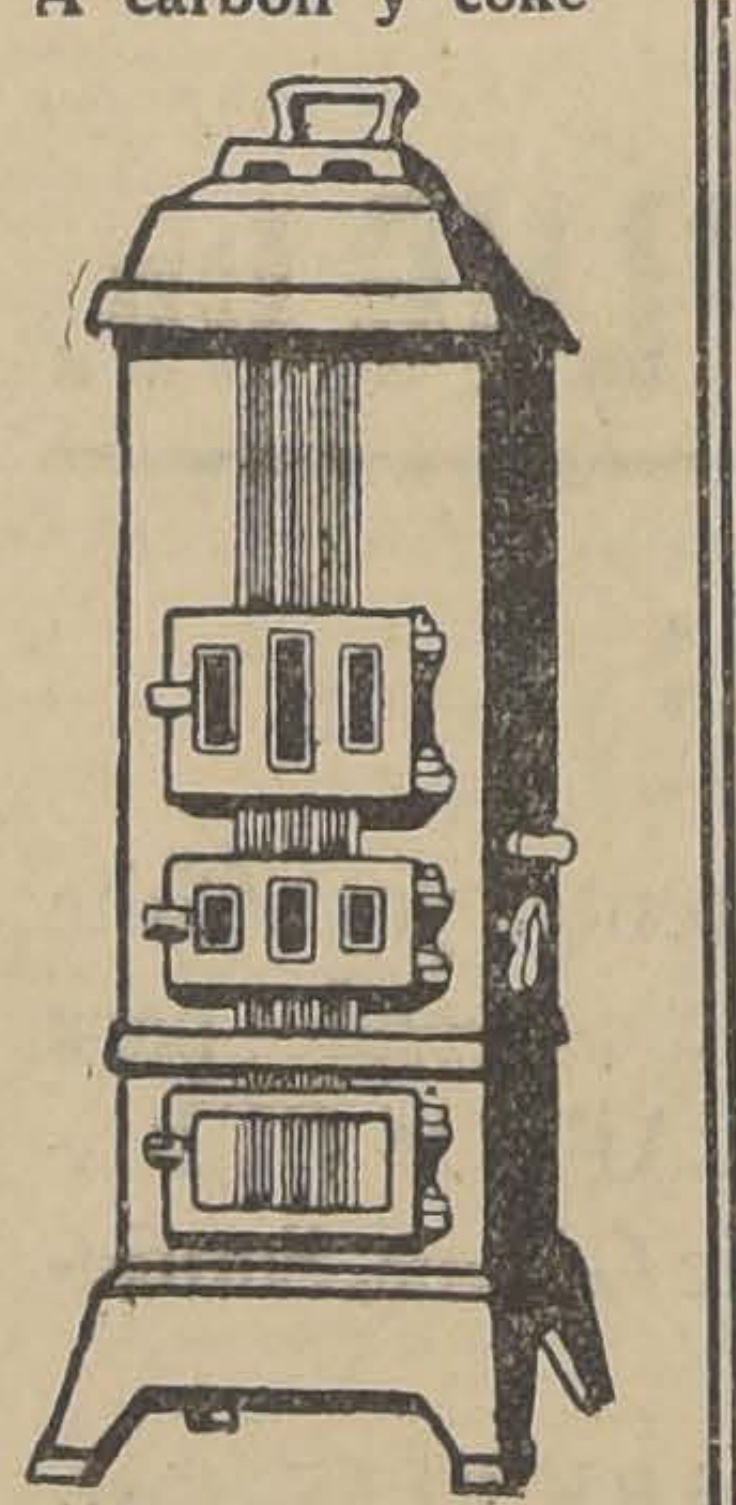

OFRECE:

Mercería Saatiago

Compañía 1060, entre Plaza y Bandera

COMERCIANTES:

HILO MOLINERO

tenemos para entrega inmediata a precios bajísimos en ovillos de 230 gramos

ARPILLERA, LONETAS PAPEL, HILOS DE TODAS CLASES Y TODA CLASE DE MATERIALES PARA LA FABRICACION DE CALZADO

PRECIOS SIN COMPETENCIA

Bandera 748 al 752 — Delicias 2722 (Portal Edwards)
SANTIAGO

FUNDOS COMPRA - VENDE ALFREDO TAGLE RODRIGUEZ Catedral 1137 — Casilla 3132 **CHACRAS**

HABIENDO COMPRADO EL ESTABLECIMIENTO DE GARAGE

Maquinarias e Instalaciones de la firma TOCIGL & SCHWENCKE LTDA., ubicado en Merced 386-8 y Rosal 381, no respondo por ninguna obligación contraída en dicho establecimiento antes del día 1.o de Mayo del año en curso.

ELISEO CHACON C
MERCED 386
CASILLA 3265.—TELEFONO 2388

Vapor Correo de la N. G. I. al Norte

"NAPOLI"

saldrá de Valparaíso el 21 DE MAYO para:

Antofagasta, Iquique, Arica, Callao, Guayaquil, Colon, Curacao, La Guayra, Barcelona, Marsella, Génova.

Para informes dirigirse:

Valparaíso: Blanco 1236
Santniago: Agustinas 1042

C. S. A. V.

SERVICIO MENSUAL A NUEVA YORK EN 18 DIAS

"ACONCAGUA" LUNES 31 DE MAYO A LAS 4 P. M.

con escalas en ANTOFAGASTA, IQUIQUE, ARICA, CALLAO y CRISTOBAL.

SERVICIO QUINCENAL A GUAYAQUIL (Ecuador)

"AYSEN" VIERNES 14 DE MAYO A LAS 6 P. M.

con escalas en Coquimbo, Antofagasta, Gatico, Tocopilla, Iquique, Arica, y puertos peruanos.

SERVICIO QUINCENAL A PIMENTEL (Perú)

"MAPOCHO" VIERNES 21 DE MAYO A LAS 4 P. M.

con escalas en Coquimbo, Huasco, Caldera, Chañaral, Taltal, Antofagasta, Iquique, Pisagua, Arica y puertos peruanos.

VALPARAISO A PENCO, LOTA, TOME Y TALCAHUANO
SALIDAS DE VALPARAISO TODOS LOS MIERCOLES

CIA. SUD AMERICANA DE VAPORES

WESSEL DUVAL y Cía.
Huérfanos esquina Morandé
Agentes

Cía. TRANSPORTES UNIDOS
Estado esquina Delicias
Sub-Agentes

Grace Line

Servicio rápido de pasajeros para Antofagasta, Iquique, Arica, Mollendo, Callao, Salaverry, Talara, Balboa, Cristóbal y

NUEVA YORK

"SANTA ELISA"

saldrá de VALPARAISO, el 26 de Mayo, a la 1 P. M.

"SANTA LUISA" .. .. JUNIO 9
"SANTA TERESA" .. .. JUNIO 23
"SANTA ANA" .. .. JULIO 7

News Orleans and South American Steamship Co. Servicio mensual de vapores de carga desde News Orleans EE. UU. a puertos chilenos y vice-versa.

GRACE Y Cía. (CHILE S. A.)
HUERFNOS N.o 1189 — SANTIAGO

SOCIEDAD ANONIMA COMERCIAL
BRAUN y BLANCHARD

Servicio de pasajeros y carga para el Norte y Sur del País. Salidas cada 21 días a Punta Arenas y semanales a Arica.

Vapor "Tarapacá" 25 DE MAYO — con escala en San Antonio, Tomé, Talcahuano, Coronel, Corral, Puerto Montt, Castro, Quellón y Punta Arenas el de MAYO.

"Chiloé" 18 DE MAYO — con escala en Coquimbo, Huasco, Caldera, Chañaral, Taltal, Antofagasta, Mejillones, Gatico, Tocopilla, Iquique y Arica el 6 de Mayo.

AGENCIA EN SANTIAGO:
Blanchard y Puelma Ltda. Huérfanos 1059. Teléfono Inglés
Casilla 1123

VAPOR RAPIDO AL NORTE

El vapor transatlántico de pasajeros

«CHILE»

saldrá para COQUIMBO, HUASCO, CHAÑARAL, TALTAL, FAGASTA, TOCOPILLA, IQUIQUE y ARICA.

EL VIERNES 14 DE MAYO, A LAS 6 P. M

Unico vapor de la costa que cuenta con gran número de rotes para una sola persona.

Por fletes, pasajes y demás pormenores, verse con:

R. DONOSO GRILLE
Galería Alessandri N.o 237
SANTIAGO

Compañía Trasportes Unidos
Estado esq. Alameda
SANTIAGO

En Valparaíso: Soc. Anon Marit. GONZALEZ, SOFFIA y
Blanco N.o 903.

Cía. de Vapores

HAMBURGO SUD - AMERICANA

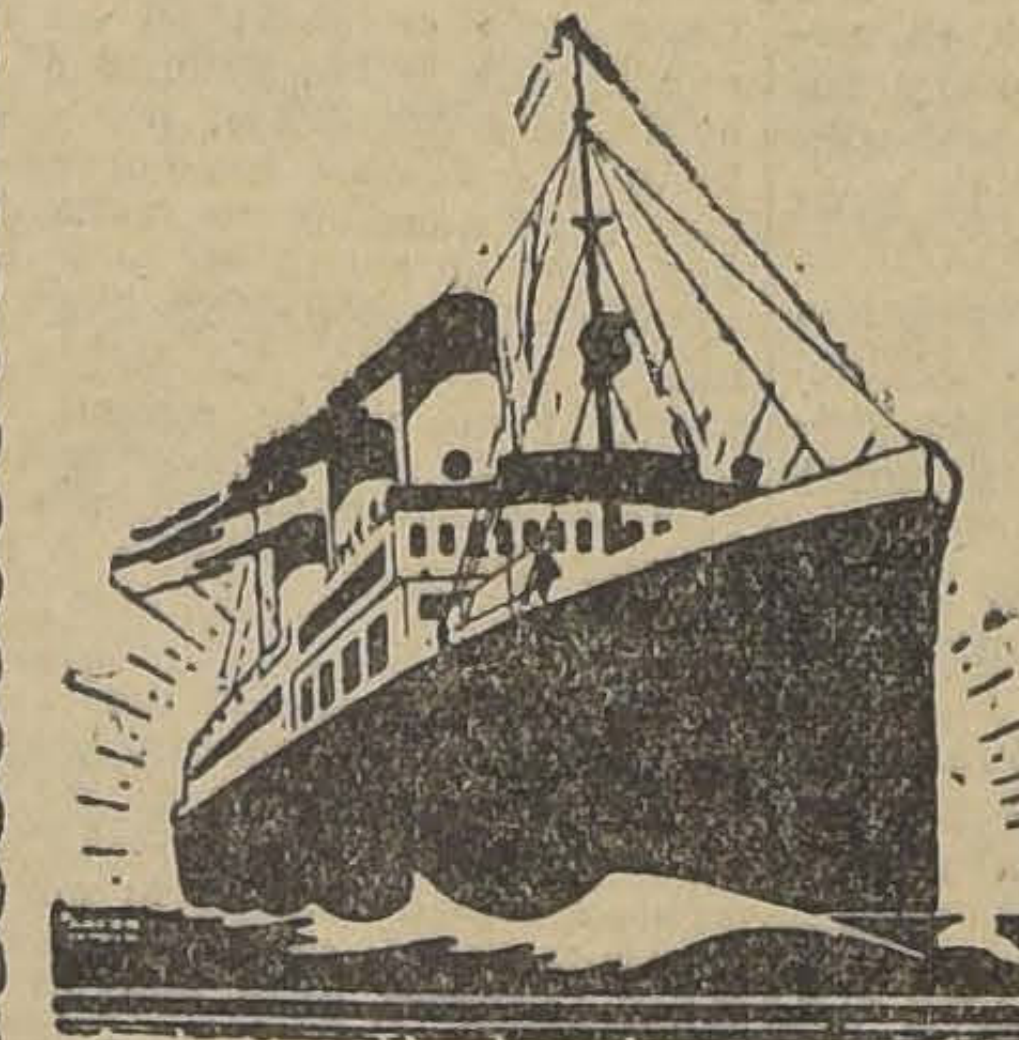

Líneas de Vapores rápidos y de gran lujo de Buenos Aires a Hamburgo, con escalas en:

MONTEVIDEO,
SANTOS,
RIO DE JANEIRO,
LISBOA,
VIGO,
BOULOGNE, s/M, (Vía París)

PROXIMAS SALIDAS:

"CAP POLONIO". . .	20,000	ton.	27 de Mayo 192
"MONTE OLIVIA". .	20,000	ton.	15 de Junio 19
"ANTONIO DELFINO".	20,000	ton.	26 de Junio 19
"CAP POLONIO". . .	30,000	ton.	18 de Julio 19

(Gran crucero de turismo visitando todo el septentrional europeo y las regiones circunpolares).

AGENTES GENERALES:

WEBER & Cía.

SANTIAGO, GALERIA SAN CARLOS N.o 31
Sub-Agente en Santiago: A. Sala, Huérfanos 761

P. S. N. C.

VAPORES PARA EUROPA

Vía Canal Panamá

OROPESA. . . .	22 de Mayo	— P. M.	Para Antofagasta, Mejillones, Iquique, Arica, Mollendo, Callao, Balboa, Cristóbal, La Habana, Coruña, Santander, La Pallice y Liverpool.
OROYA.	5 de Junio		
ORIANA.	19 de Junio		

Por estos vapores se expenden boletos de segunda clase para Europa y puertos de la Costa, a precios convenientes.

VAPORES PARA NUEVA YORK

EBRO.	19 de Mayo	M. P. —	Para Antofagasta, Iquique, Arica, Mollendo, Callao, Salaverry, Payta, Balboa, Cristóbal, La Habana y Nueva York.
ESSEQUIBO. . .	16 de Junio		
EBRO.	14 de Julio		

R. M. S. P.

SERVICIO RAPIDO DE LUJO DESDE Buenos Aires a Europa

PROXIMAS SALIDAS DE LOS AFAMADOS VAPORES "A" VIAJES RAPIDOS A LISBOA EN 18 DIAS; CHERBURGO SOUTHAMPTON EN 19 DIAS

ASTURIAS.	22 de MAYO
ARLANZA.	2 de JUNIO
AVON.	12 de JUNIO
ALMANZORA.	23 de JUNIO
ANDES.	3 de JULIO

PROXIMAS SALIDAS DE LA LINEA "D"

DESEADO..	21 de MAYO	DEMERARA	2 de JULIO
DESNA.. ..	4 de JUNIO	DARRO.. .	16 de JULIO

VIAJES DE LLAMADA DESDE VARIOS PUNTO DE EUROPA SIRIA Y TURQUIA

SANTIAGO
Agustinas 1017 — Casilla 528

THE PACIFIC STEAM NAVIGATION Co.

VALPARAISO
Calle Blanco — Casilla

SUB-AGENTES EN SANTIAGO: TRASPORTES UNIDOS, ESTADO ESQUINA ALAMEDA; VILLALONGA, AGUSTINAS N.o 817.

Nuevas fórmulas se tramitaban ayer en la Cámara de Diputados

LOS SUELDOS SUPERIORES A 4,800 PESOS ANUALES SERAN REBAJADOS EN UN 15%.

SOLO LOS SUELDOS INFERIORES A TRES MIL PESOS ESTARAN EXENTOS DE ESTA REBAJA.—LA CAMARA DETERMINARA SI A LOS PROFESORES SE LE DESCUENTA LA TOTALIDAD O MITAD DE SUS GRATIFICACIONES PARA FORMAR EL FONDO DE JUBILACIONES.—ESTAS Y OTRAS MODIFICACIONES FUERON PROPUESTAS AYER POR EL MINISTRO DEL INTERIOR A LOS COMITEES PARLAMENTARIOS

Desde hacía algunos días el señor Ministro del Interior estaba preocupado del estudio de la lista de excepciones y modificaciones que el Gobierno introduciría a la fórmula de transacción aprobada por los Comitées Parlamentarios.

En la tarde de ayer el señor Ministro hizo citar a una reunión de los Comitées para darles a conocer el proyecto redactado, con las modificaciones que el Gobierno estimó convenientes.

LAS REFORMAS FUNDAMENTALES

Las reformas fundamentales consultados por este proyecto son las siguientes:

El descuento que a todo empleado se le hace por capítulo de Caja de Jubilaciones y Retiro, sería rebajado al 5 o|o. Este descuento es actualmente de 10 o|o en la Caja Nacional de Empleados Públicos y de 8 o|o en la Caja de Retiro del Ejército, Armada y Carabineros.

Los sueldos hasta de 3,000 pesos anuales no sufrirán rebaja alguna.

Los 3,001 hasta 4,800 pesos, serán rebajados en un 10 o|o.

Los sueldos superiores a 4,800 pesos serán rebajados en un 15 por ciento.

La Cámara se pronunciará en votación sobre si el descuento para la Caja de Empleados Públicos a los profesores para formar el fondo de retiro en la parte relativa a las gratificaciones se hará sobre 50 por ciento de ellas o sobre el total.

La jubilación de los telegrafistas-operadores será a los 30 años.

Los empleados que queden vacantes por supresión de puestos podrán retirar el 50 o|o de lo que se le haya descontado de su sueldo para la Caja de Retiro y serán preferidos para llenar las vacantes administrativas. Se les pagará además el desahucio que establece la ley.

Se reducirán los sueldos diplomáticos en la forma que lo convengan las Cámaras.

Se propiciará también la supresión de algunos cargos diplomáticos que se estiman innecesarios.

Estas son las principales modificaciones introducidas al proyecto que hace algunos días publicamos íntegro.

El señor Ministro del Interior, contestando a objeciones de algunos señores diputados les habría expresado que respecto de la rebaja del descuento a los empleados para la Caja de Retiro, procedía de acuerdo con la administración respectiva.

LOS DEMOCRATAS NO HAN EXPUESTO SU PUNTO DE VISTA

En nuestra edición de ayer publicamos el voto aprobado por el Directorio General Demócrata que refleja el sentir de este partido ante la rebaja de sueldos.

En la reunión celebrada ayer por los comitées, los demócratas preguntaron al señor Ministro del Interior si esa reunión tenía el carácter de oficial. Como el señor Ibáñez manifestara que sólo se trataba de una reunión para dar a conocer el proyecto, los demócratas se abstuvieron de dar a conocer oficialmente el voto aprobado por el organismo directivo de su partido, debiendo hacerlo en la próxima reunión.

LA PROXIMA REUNION DE LOS COMITEES

Se les ha repartido a cada señor diputado una copia del proyecto redactado por el señor Ministro del Interior y mañana a las 10 A. M., en una nueva reunión que celebrarán los comitées, los representantes de cada partido se pronunciarán en forma definitiva sobre dicho proyecto.

RECOMENDACION A LOS DIPUTADOS RADICALES

El Comité Parlamentario Radical ha enviado a sus diputados una circular rogándoles asistir con puntualidad a las sesiones de mañana y pasado de la Cámara, pues en estas sesiones se decidirá definitivamente la actitud de esta Cámara ante el proyecto de transacción.

ACUERDOS TOMADOS POR LA ASOCIACION DE TELEGRAFISTAS

A propuesta de la mesa y con numerosísima asistencia, se tomó el siguiente acuerdo:

La Asamblea de Santiago de la Asociación de Telegrafistas de Chile, acuerda que por todas las consideraciones expuestas al Presidente de la República, no puede permitir la rebaja de sus sueldos ni mucho menos aceptar que se prolongue hasta cuarenta años el derecho a jubilar, debiendo ser este plazo, como máximum, hasta los treinta años; y que la supresión de empleados públicos que proyecta el Gobierno no debe afectar al ramo de telégrafos, porque esto significaría recargar en forma abrumadora las labores del personal restante y, además, porque esa supresión traería como consecuencia el desquiciamiento del servicio, pues hay que considerar que con el personal que existe actualmente no es posible ejecutar, siquiera medianamente, un trabajo expedito, como corresponde a un ramo destinado a servir al público, al comercio y al Estado, en forma rápida y satisfactoria.

Se acordó también, por unanimidad, enviar a S. E. el Presidente de la República una comunicación en la que se expresen los agradecimientos del personal de telegrafistas de la República, por la exquisita atención que prestó a la Comisión que fué designada para entrevistar al Excmo. señor Figueroa, como asimismo aplaude y agradece la iniciativa del señor Presidente, de llevar hasta el Consejo de Ministros las peticiones que le hizo la mencionada comisión.

Finalmente, acordó sesionar el Viernes 14 del actual, a las 2.30 y 4.30 P. M., para seguir deliberando sobre varios asuntos de importancia.

¿EN QUE SITUACION QUEDA UN EMPLEADO QUE GANA $ 4,406.40 AL AÑO

Hemos recibido la siguiente carta:

"Señor Director de "La Nación". —Sólo dos palabras de un modesto empleado público alrededor de la fórmula de transacción aprobada por los Comitées Parlamentarios de los partidos unidos.

Permítaseme, sí, que guarde en secreto la clase de empleo que ejerzo en la Administración Pública; que basta saber solamente que la función que desempeño ha sido considerada en todos los tiempos noble y dignificante.

Gano $ 480 mensuales; soy casado y tengo 4 hijos. Con la rebaja del 15 o|o de los sueldos y el descuento del 10 o|o por Caja de Retiro, mi sueldo quedaría reducido a $ 367.20.

Ahora voy a hacer unos cuantos números:

Gastos del mes:

Almacén...	$	120.60
Casa		80.00
Luz..		5.00
A Caja de Retiro, por préstamo		45.00
Pan ($ 1.50 diario). . .		45.00
Carne, (menos de un kilo diario).		60.00
Leche (1 1|2 litro diario)		36.00
Legumbres ($ 1 diario)		30.00
Total	$	421.00
Sueldo		367.20
Saldo mensual en mi contra	$	53.80

Esto, considerando sólo la satisfacción estricta de las necesidades de la vida animal, y aún con cuotas muy restringidas.

Ahora si consideramos el resto de las necesidades inherentes a todo humano, tenemos: que en mi casa nadie se viste; nadie puede enfermar; nadie lee diarios, y para leerlos hay que pedirlos prestados; no hay para grandes ni chicos ninguna clase de entretenimientos: los pequeños no tendrán nunca un mal juguete, ni los padres la satisfacción del ir al teatro en su vida; el jefe del hogar, que necesita por su profesión conservar, aumentar y perfeccionar los conocimientos adquiridos, no tendrá los medios para movilizarse con el objeto de asistir a conferencias, cursos de perfeccionamiento, o, por lo menos, a las bibliotecas públicas a leer; la madre deberá ejercer a diario los oficios de ama, cocinera y lavandera.

Total: la vida brutalmente cruda.

¿Se puede considerar humana una vida de esta naturaleza?

¿Y para llevar esta vida tan misérrima hemos nacido, educado y preparado?

¿Algunos de ols miembros que generan los Poderes Públicos, quisiera llevar con su familia tan sólo por un mes la vida que lleva el empleado que escribe?

Y palpando a diario la miseria y el dolor de ver a los suyos arrastrando la existencia debe continuarse cumpliendo el deber, predicando el optimismo, por más que se lleve en lo más recóndito del alma el más negro pesimismo.

Pero, señor Director, aun tenemos fe en la acción de los representantes del pueblo en el Parlamento; todavía creemos se les podrá seguir dando tal calificativo. Y deben ellos estar seguros que sabremos hacer justicia a los que, con verdadera concepción de lo que es la vida del que está abajo, sepan defender el mendrugo del empleado modesto de la Administración Pública.

MAGISTER.

Santiago, 10 de Mayo de 1926.

Los trabajos del Segundo Congreso Nacional de la Juventud Demócrata

CONTINUAN CON TODO EXITO

La Confederación de Propaganda Democrática de Chile ha seguido con especial interés la preparación del próximo Congreso Nacional de la Juventud del partido, asamblea fijada para los días 21, 22, 23, 24 y 25 de Mayo en curso.

Las inscripciones, tanto de delegados de Centros, como de demócratas obreros, empleados, estudiantes, profesionales, etc., son numerosas y auguran al Congreso un satisfactorio éxito.

Se sabe que vendrán especialmente de provincias diversos delegados de instituciones y particulares.

LOS TRABAJOS DE HOY

En la Confederación Demócrata, Rosas 1049, altos, atenderán hoy las inscripciones los miembros del Consejo Directivo y los delegados de Centros, de 10 a 12 A. M. y de 3 a 7 P. M.

En el mismo local se seguirá despachando diversos impresos de propaganda demócrata a los Centros, Agrupaciones, parlamentarios y demás miembros del partido.

PARTIDO DEMOCRATA

CENTRO ACCION DE LA JUVENTUD DEMOCRATA DE SANTIAGO.—Hoy, a las 5 P. M., celebrará asamblea el Centro Acción de la Juventud Demócrata de Santiago en Rosas 1049, altos, para continuar tratando las materias y presentaciones que el Centro llevará al Segundo Congreso de la Juventud del Partido.

CENTRO DEMOCRATA JUAN RAFAEL ALLENDE LO NEGRETE.—Cita a asamblea general extraordinaria para hoy, a las 8 P. M. en Hipódromo Chile 1168.

CENTRO DEMOCRATA GERMINAL.—Cita a reunión general para hoy, a las 2 P. M. en Gálvez 154.

CENTRO DEMOCRATA FRANCISCO BERRIOS.—Cita a junta general para hoy, a las 9 P. M.

CLUB SOCIAL DEMOCRATA MALAQUIAS CONCHA.—Hoy Jueves, a las 10 A. M., en Puente 891, se reunirán los componentes de esta nueva organización democrática.

CLUB DEMOCRATA ESTACION.—Cita para hoy a sesión ordinaria de Directorio, a las 8 P. M.

CENTRO ANTONIO POUPIN. — Cita para hoy, a las 9 P. M. a junta general.

CENTRO FRATERNIDAD DEMOCRATA.—El Sábado se efectuará el banquete que este Centro ofrece a sus miembros honorarios señores Guillermo M. Bañados, Luis Enrique Concha y Aquiles Concha. Las tarjetas se expenden hasta el Viernes en el local del centro y su valor es de seis pesos. Hasta la fecha las adquiridas suben de cien.

CENTRO DEMOCRATA CLARIDAD.—Hoy debe efectuarse la elección de directorio, a las tres de la tarde en el local del Centro, Santa Isabel esquina Seminario.

AGRUPACION SECCIONAL DEMOCRATA DE PROVIDENCIA. — Cita al Directorio para hoy, a las 8.30 P. M. en Francisco Bilbao 479.

AGRUPACION DEMOCRATA COMUNA DE YUNGAY.—El Directorio de esta colectividad política ha organizado para el Sábado 15 del presente, a las 9 P. M., una interesante velada artística en honor de los diputados demócratas por Santiago, señores Vicente Adrián, Rafael Silva Lastra y Nicasio Retamales.

Directorio General Demócrata

Antenoche sesionó el Directorio General del Partido Demócrata, bajo la presidencia de los señores Concha, Azócar y Cifuentes, con asistencia del senador don Aquiles Concha, de los diputados señores Silva Lastra, González Morales, Alvarez, Melivilu y Aníbal Gutiérrez y de numerosos directores.

Se dió cuenta de varias notas de provincias, sobre cuestiones de orden interno del partido.

En la hora de los incidentes, el diputado señor Silva Lastra planteó la cuestión de la transacción que el Gobierno estudia para dictar los presupuestos del presente año, y propuso fijar como mínimum de sueldo, fuera de la rebaja del 15 por ciento, el de $ 8,400, lo que fué aprobado por el directorio.

A continuación el señor Andrés Aguayo presentó un proyecto de acuerdo para resguardar los intereses y derechos del profesorado primario, el que se aprobó por unanimidad.

En seguida el senador don Aquiles Concha presentó un voto de censura contra el Ministerio, el que fué puesto en tabla para la orden del día de la próxima sesión.

Se acordó que la comisión de diputados que va a gestionar la unificación de la agrupación de Temuco, parta al Sur el Sábado de la próxima semana.

ASALARIADOS

HOY SE EFECTUA LA MANIFESTACION AL DIPUTADO DON RAMON ALZAMORA RIOS.— Como lo hemos venido anunciando, esta tarde, a las cuatro, se llevará a efecto la manifestación de simpatía y adhesión que el directorio organizador de la USRACH ofrece al diputado don Ramón Alzamora, por la actitud asumida en la Cámara, denunciando las incorrecciones de algunos funcionarios y ex-funcionarios que se encuentran al servicio de las empresas extranjeras.

La manifestación, que consiste en un lunch, se efectuará en la calle San Antonio N.o 347. Especialmente invitados asistirán delegados de numerosas organizaciones y representantes de las diferentes secciones comunales de la USRACH.

EL PROBLEMA DE LA DESOCUPACION EN EL NORTE DEL PAIS

EN EL SENADO CONTINUO OCUPANDOSE DE ESTE ASUNTO EL SEÑOR AURELIO NUÑEZ MORGADO.—FUE ACEPTADA AYER LA DIMISION DEL SEÑOR ARTURO ALESSANDRI.—LA INSPECCION DE BIENES NACIONALES DEPENDERA DEL MINISTERIO DE HACIENDA EN CARACTER DE SECCION

SESION 29 EXTRAORDINARIA EN 12 DE MAYO DE 1926

Presidencia del señor Oyarzún

INSPECCION DE BIENES NACIONALES

Entrándose a la tabla de fácil despacho, se considera el proyecto que dispone que la Inspección de Bienes Nacionales en lo sucesivo funcionará como sección del Ministerio de Hacienda.

El señor Echenique estima que la oficina anterior desempeñaba un trabajo más eficiente con un gasto de 48 mil pesos, que la actual con un gasto de seiscientos mil pesos e insinúa la idea de volver por la corrección y modestias administrativas. Aplaude al señor Ministro por haber presentado este proyecto, pues en los tiempos actuales se necesita valor para pedir la supresión de los derroches fiscales.

Recomienda la idea de dejar sin efecto, si es posible, la jubilación del señor Thayer Ojeda para que quedara al frente de esta oficina donde anteriormente se desempeñó con tanto acierto.

El señor Salas Romo expresa que mientras el señor Echenique estima que esa oficina era más eficiente con 48 mil pesos de gasto, acepta en el informe que él ha suscrito se la mantenga con un costo de 104 mil y tantos pesos, y encuentra que no se compadecen estas dos opiniones. Pregunta al señor Ministro por la labor de esta oficina.

El señor Silva Somarriva (Ministro de Hacienda) expresa que debe llevar un registro de todas las propiedades fiscales, un registro de avalúos de las propiedades. Se encarga de hacer inscribir en el Conservador de Bienes Raíces las propiedades fiscales, y hace todo lo relacionado con la tramitación de los juicios y propone todos los antecedentes para reunir las pruebas y recuperar los bienes en litigio. Hace los inventarios de los materiales y muebles de toda la República. Informa sobre las concesiones de arrendamiento para cerciorarse si los cánones que se pagan están dentro de cierto límite, y en los arriendos que paga el Fisco se impone de las respectivas tasaciones e informa sobre si los cánones están dentro de la pauta fijada.

Si en tiempos del señor Thayer la oficina se costeaba con menos dinero, era debido a que se trataba de presupuestos anteriores al año 24, después vinieron los aumentos y ahora se fijan los sueldos de acuerdo con la pauta que se ha fijado el Gobierno. El personal queda reducido al necesario y dependiente del Ministerio.

El señor Salas Romo estima inaceptable el nombre de la oficina, pues no concibe que en Santiago se tenga la conservación y supervigilancia de los bienes raíces repartidos en todo el país. Esta oficina tiene más bien el carácter de un archivo y no me explico ese personal para hacer anotaciones de las propiedades que ingresan. En cuanto al inventario de los muebles, éste debe ser llevado por los intendentes y gobernadores o por los jefes de oficina, pero no vé el objeto de este inventario general de todo el país. Estima también inútiles las otras funciones que se le encomiendan.

El señor Aquiles Concha formula indicación para que los tres revisadores en vez de ganar un sueldo de 18 mil pesos cada uno, ganen 18 mil pesos el primero, 17 mil el segundo y 16 mil el tercero.

El señor Maza formula observaciones en favor de esta oficina y sostiene la conveniencia de conservarle a su jefe el carácter que tiene de jefe de oficina para que tenga el prestigio y la independencia necesarios para desempeñar las delicadas funciones que se le encomiendan. Es una oficina en la que se puede hacer presión política y debe por lo tanto el jefe tener la independencia de un jefe de oficina.

Votado el proyecto, fué aprobado con ligeras modificaciones de redacción y con la indicación del señor Concha para escalonar los sueldos de los revisadores.

OBREROS DESOCUPADOS EN EL NORTE

El señor Núñez Morgado se refiere a observaciones anteriores suyas sobre la necesidad de preocuparse del problema que se va a producir en breve con los desocupados del Norte, observaciones que fueron contradichas por un diario de Santiago que mientras aseguraba editorialmente que no había desocupados en el Norte, daba la noticia en su sección de telegramas de provincia de que en Antofagasta se encontraban 6 mil obreros cesantes de las faenas salitreras y en Junio subiría esta suma a 15 mil con las nuevas oficinas que estaban por cerrar.

El señor Senador se abstuvo de hacer cargos al Ministro y al Director General del Trabajo, pues sólo deseaba que se arbitrasen medidas tendientes a evitar un conflicto obrero.

Sin embargo, la Dirección General del Trabajo nada ha hecho hasta ahora para evitar este conflicto y se ha limitado a comunicar que ha procurado un acuerdo con los salitreros, para obtener la traída al Sur de los obreros cesantes. Pues bien, no ve el señor Senador la razón de buscar ese acuerdo cuando la ley obliga al patrón a devolver al Sur a los obreros enganchados, hasta el lugar del enganche y pagándoles pasaje y hospedaje.

Tan es efectivo que a la fecha del anterior discurso del señor Senador existía la desocupación obrera en el Norte que la propia comunicación del Director del Trabajo a que aludí hace un instante, así lo establece diciendo que hasta el 3 de Mayo ya había 1014 cesantes que se debería traer al Sur. Por los telegramas leídos se vé que ese número está muy corto, pues se habla de 5 ó 6 mil hombres que con sus familias representan un pueblo entero en movimiento, sin hogar, sin dinero y quien sabe con cuántos enfermos.

Es profundamente extraño para el señor Senador el criterio del centro del país de no alarmarse por lo del Norte. Esperan tal vez empezar a sentir la alarma cuando los trenes vacíen los desocupados en la Estación Central, y ya entonces será tarde, porque se levantarán de nuevo ante los ojos del país, las sombras fatídicas de los albergues.

Es el caso de pensar en buscar trabajo a los desocupados en faenas en esas mismas regiones, tales como la construcción de caminos. Es en esta clase de obras en el Norte donde se emplea el capital menor, porque el mayor gasto reside en los jornales. Pero que no se bote los fondos en caminos, sino que mediante estudios adecuados, se pidan propuestas públicas por determinados sectores de obras, a fin de saber cuál habrá de ser su costo, la duración del trabajo y tener firma responsable acerca de las condiciones de su realización. En tal sentido formula el señor Senador dos peticiones: la relativa al fondo de este discurso: que se dirija oficio al Ministro del Trabajo y de Previsión Social, en el sentido de que por intermedio de la Dirección General del Ramo, vele en lo sucesivo por el fiel cumplimiento del contrato de enganche y estudie la forma de prever la desocupación violenta en la zona salitrera, y en la segunda que se oficie al Ministro de Obras Públicas en el sentido de que arbitre los fondo snecesarios para la prosecución de los trabajos de caminos de la provincia de Tarapacá, mientras se recuperan los existentes en el Banco Español de Chile, a fin de evitar un mayor incremento de desocupados y la destrucción de las obras inconclusas.

Se refiere en seguida el señor Senador, a otro tema de interés para el Norte: a la destrucción por causa de incendio de uno de los pabellones del hospital de Antofagasta.

Es el más importante de los hospitales del Norte y es inoficioso extenderse en consideraciones sobre lo que se necesita en el Norte en materia de Beneficencia, porque esto, como cuanto dice relación con las instalaciones de dependencias fiscales, están en el más absoluto abandono.

Manifiesta el señor Senador que no existiendo en la Caja Fiscal fondos para destinar a este objeto, pide se dirija un oficio al Ministro de Higiene en el que se le pida propicie una autorización a la Junta de Beneficencia de Antofagasta, para que a semejanza de lo establecido en el decreto-ley 484, en favor de la Universidad de Concepción, pueda efectuar sorteos de fondos que se le donen para la construcción del pabellón últimamente destruído, reservándose hasta un 35 o|o de los fondos donados para atender aquella urgente necesidad y los gastos en que hubiere de incurrir al efectuar dichos sorteos. Esta autorización subsistiría hasta completar un valor líquido de $ 400,000.

FALLECIMIENTO DEL ESTUDIANTE MOISES CACERES

El señor Concha (don Aquiles), pide se oficie al Ministro de Relaciones, solicitando antecedentes sobre el fallecimiento del joven estudiante chileno Moisés Cáceres, ocurrido en el extranjero.

TABLA DE FACIL DESPACHO

Se anuncia para la sesión próxima la siguiente:

1.o Permiso a la Sociedad Miguel Dávila Baeza, para conservar un bien raíz.

2.o Proyecto sobre reorganización del cuerpo de vistas de Aduanas.

3.o Mensaje sobre fusión de la Caja Nacional de Ahorros y de la de Ahorros de Santiago.

4.o Mensaje referente a subrogación de jueces.

A indicación del señor Sánchez García de la Huerta, se acuerda agregar la Convención entre el Gobierno de Chile y el de Turquía.

SOLICITUD DEL Sr. ALESSANDRI

Se procede a votar la solicitud del señor Alessandri, en que hace renuncia del cargo de Senador.

El señor Cabero, creyendo interpretar el sentimiento de los demás miembros de la Comisión informante, y para evitar mayores dificultades, propone que se vote la dimisión.

Así se acuerda.

Votada la dimisión, fué aceptada por 30 votos contra 4 y 1 abstención.

ORGANIZACION Y ATRIBUCIONES DE LAS MUNICIPALIDADES

A segunda hora continúa la sala ocupándose del proyecto sobre reforma de la ley de organización y atribuciones de las Municipalidades.

Se levanta la sesión.

(Continuación de la 3.ª Página)

Las primeras procesiones del "Señor de Mayo"

ánimos, la gente salió a las calles dando alaridos de terror; contribuyó a que el pánico aumentara, el hecho de haber salido también a las calles varios jesuítas y franciscanos, con crucifijos en las manos a exhortar a los vecinos a la penitencia y a predicar el perdón de los pecados.

"Fué tan grande la emoción, tantas las lágrimas, tan grandes los alaridos y lamentos, tan frecuentes las bofetadas y golpes en el pecho, — dice el jesuíta Olivares, — que era necesario a los predicadores hacer pausas hasta que acabasen de llorar; se mesaban los cabellos, se daban públicamente de bofetadas confesando a voces ser ellos la causa por la cual Dios enviaba tan espantosa castigo".

Y en otra parte agrega la relación del jesuíta: "De allí salían los hombres a cortarse las descompuestas melenas y a vestirse sacos; de allí iban las mujeres a dejar las galas y afeites, que son los ídolos en que idolatran; las melenas peinadas eran afrenta; el adorno del vestido, escándalo. Desde entonces todos los hombres y mujeres no usaban sino vestidos de penitencia; no hubo persona, por desalmada que fuese, que no se confesase de nuevo, muchos a grandes voces y ese día también se hicieron muchos matrimonios inesperados".

Cinco días antes del primer aniversario, el cabildo de Santiago se había preocupado ya de la procesión conmemorativa que debía hacer la ciudad según los acuerdos que se habían tomado con anterioridad y de los que ya he dado cuenta.

El acta del Cabildo, de fecha 8 de Mayo de 1648, dice que " en este día acordaron que para la procesión que se ha de hacer el Miércoles para pedir misericordia a Dios Nuestro Señor y nos libre de terremotos como el que subsedió el pasado año, el señor Corregidor y los señores alcalde y regidores, para dar el ejemplo se confiesen y comulguen en la misa mayor y se exhorte a todos los del pueblo a que hagan lo mismo, y lo mismo se haga en los años venideros por siempre jamás, y que de esto se pongan cédulas en las puertas de todas las iglesias, para que nadie sea osado de no cumplir".

No conozco ninguna relación de los actos de penitencia que se efectuaron en este primer aniversario; pero por lo que dejo relatado, puede el lector imaginarse cuán aterrador sería el espectáculo que presentó el vecindario de Santiago en sus actos de penitencia esa terrible noche, después de haber sentido el temblor del 11 de Mayo, que tomó como aviso y prevención divina.

ANOCHE SESIONO LA ASAMBLEA RADICAL

EL DEBATE SOBRE LA ACTUACION DE LA JUNTA DE VECINOS

(VERSION OFICIAL)

Abierta la sesión, se aprobó el acta de la sesión penúltima y se dió cuenta de varias solicitudes de admisión, de una comunicación del asambleísta señor Pedro Avalos B. y otra del señor Onofre Avendaño.

En la hora de los incidentes usa de la palabra el señor Onofre Avendaño, quien comparece a la Asamblea a pedir que se reabra el debate sobre el voto aprobado en la sesión última que se refiere a la actuación de la Junta de Vecinos, porque desea dejar en claro su situación en todos los actos que ha denunciado el señor Mardones.

Por unanimidad de la Asamblea se acordó reabrir el debate y suspender los efectos del voto aprobado, entrándose a estudiar los cargos que se han formulado.

Usa de la palabra el señor Mardones, quien reanuda sus observaciones y analiza los cargos que formulara en la sesión última.

Refiriéndose a las palabras dichas por el señor Avendaño, manifestó que si bien no pudiera tener la intención de haber faltado a sus deberes de fiscalizador, ha faltado al cumplimiento de las leyes, al autorizar actos ilegales.

Se refiere al cargo formulado en la sesión anterior respecto a la adquisición hecha a don Jorge Garcés Gana, en la suma de $ 831,000 —de una pequeña parte que este señor adquiriera en su totalidad en la suma de $ 791,000—sólo tres días antes. Dijo que esta compra era ilegal porque excedía del máximum fijado por la ley para hacer adquisiciones sin propuestas públicas. Agregó que el tesorero señor Pizarro había representado a la Corporación la ilegalidad de esta inversión, y que esta objeción se subsanó dándole licencia al señor Pizarro y nombrándose en su lugar al sub-tesorero, quien dió curso al pago. Dijo, además, que este pago se había hecho tomando bonos destinados a expropiaciones, trasgrediéndose con esto nuevamente la ley.

Se refirió a otras adquisiciones hechas en formas análogas. Se refirió en seguida a la inversión de $ 500,000 para procurar el abaratamiento de la carne, inversión completamente ilegal y que había ido a favorecer a parientes del señor Intendente Municipal, y de cuya cantidad no se ha reintegrado a caja municipal sino $ 120,000. Observó a continuación el señor Mardones otras irregularidades, como la expropiación de dos lotes de terrenos adquiridos a la Sociedad Holzmann y Cía., de la cual es deudor el señor Intendente Municipal. Esta expropiación se hizo sin cumplir con los trámites legales y por un precio muy superior al de adquisición.

El señor Mardones, a fin de no seguir en la enumeración de estos cargos que ya había hecho en la sesión anterior, entregó al señor Avendaño un memorándum detallado de ellos a fin de que los estudiara y pudiera contestarlos próximamente.

El señor Avendaño, refiriéndose al cargo de la expropiación de compra de terrenos para abrir calles, expresó que al discutirse este asunto en la Junta, el señor Intendente Municipal les había dicho que este terreno había costado $ 75 el metro cuadrado y que la Municipalidad los iba a adquirir en $ 50 el metro cuadrado.

Don Isidoro Muñoz se refirió a los últimos acontecimientos estudiantiles y formuló una protesta policía, de una manifestación que se desarrollaba serena y tranquila. Expresó que la Asamblea no debía de mirar con indiferencia este asunto porque importaba la vulneración de un derecho que ella había mantenido en todo momento.

Agregó que la causal inmediata de las manifestaciones estudiantiles ha sido la negativa del señor Rector de la Universidad, para conceder a los estudiantes el Salón de Honor con el objeto de rendir un homenaje a la memoria del camarada Moisés Cáceres, que cristalizó en un momento dado en la historia universitaria las aspiraciones de la juventud.

La Asamblea hizo suya la protesta del señor Muñoz.

El señor Jofré pidió que la mesa de la asamblea arbitrara los medios para obtener la publicación de los balances de la Caja de Empleados Públicos.

Don Guillermo Rodríguez se refirió al reportaje publicado en los diarios por el Director de Sanidad, y expresó que había conveniencia de preocuparse del problema sanitario.

El señor Mesa se refiere al proyecto del 15 o|o de rebaja de los sueldos que ha venido a reemplazar al Estatuto y a la ley de emergencia, y manifestó que en este proyecto de ley no se contemplaba la justicia y la progresividad de las rebajas.

El señor Santiago Labarca refutó al señor Mesa y dijo que en el proyecto presentado a la Cámara por el Gobierno se dejaba fuera de la rebaja a los sueldos que no habían tenido aumento desde el 5 de Setiembre del año 1924, lo mismo que los sueldos inferiores a 3,000 pesos. Dijo que la instrucción no sufriría con el nuevo proyecto.

Al iniciarse la sesión, el señor Viterbo Osorio agradeció en su nombre y en el de los demás miembros de la mesa la elección recientemente recaída en sus personas y expresó que procuraría servir los intereses del partido en forma que no mereciera reproches de sus correligionarios.

PARTIDO RADICAL

ASAMBLEA RADICAL DE YUNGAY.—Cita para el próximo Domingo, a las 10 A. M., en el Ideal Cinema.

Comisiones de Hacienda del Congreso

En la mañana de ayer se reunió la Comisión de Hacienda del Senado para continuar el estudio del proyecto del Ejecutivo sobre conversión de la deuda externa.

Parece que el ambiente en la comisión es contrario a la idea de que el empréstito que solicita el Gobierno sea colocado en el exterior, siendo muy probable que éste sea autorizado para que se haga interno.

Comisión de Hacienda de la Cámara. — Esta Comisión estuvo estudiando ayer el proyecto sobre composición del Consejo de la Caja Hipotecaria. La comisión informará tal como lo solicita el Gobierno este proyecto.

PARTIDO LIBERAL DEMOCRATICO

VIEJA GUARDIA DE BALMACEDA.—Se ruega a los miembros de la Vieja Guardia de Balmaceda encontrarse a las 5.30 P. M. de hoy en el Club del Partido, para dirigirse a recibir a don Ladislao Errázuriz.

CENTRO DE PROPAGANDA LIBERAL DEMOCRATICO.— Invítase a los miembros del Centro de Propaganda Liberal Democrático a reunirse en el Club Presidente Balmaceda, hoy, a las 5.30 P. M.

ASAMBLEA LIBERAL DEMOCRATICA.—Cita a los miembros de la Asamblea Liberal Democrática a congregarse en el Club Presidente Balmaceda, a las 5.30 P. M. para asistir a la recepción en honor de don Ladislao Errázuriz.

DIRECTORIO DEPARTAMENTAL LIBERAL DEMOCRATICO. — Cita a los miembros del Directorio Departamental del Partido Liberal Democrático de Santiago, al Club Presidente Balmaceda, a las 5.30 P. M. de hoy.

Confíe sus penas á Pierrot

—INUTIL—
ENCONTRAR OTRA CASA QUE VENDA MAS BARATO Y CON FACILIDADES DE PAGO
PELETERIA Y SOMBRERERIA "WASHINGTON"
873 - MONEDA - 873

TUBERCULOSIS
EN TODAS SUS MANIFESTACIONES
cura radicalmente y en poco tiempo, mediante el uso de
RICOTINA
remedio de fama mundial que acabamos de recibir de Europa
EN VENTA EN TODAS LAS BOTICAS
UNICOS DISTRIBUIDORES:
DAUBE & C'a.
(Base: Pental - Terembenteno y Piridina)

MEDICOS, ESTUDIANTES
DEBEN SABER
que nuestro catálogo especial de obras de medicina contiene un excelente surtido de Tratados y Manuales clásicos y modernos, muy útiles, como
TEXTOS Y OBRAS DE CONSULTA
HE AQUI ALGUNOS TITULOS COMO MUESTRA

OUSSAY Y SORDELLI.—Tiroides e inmunidad $	7.50
AINZ DE AJA.—Sífilis Blenorragia y Matrimonio, enc. en tela $ 15; a la rústica. . . . . . . $	10.50
LBEE.—Cirugía de los injertos óseos, tela $ 27; rústica. . . . . $	22.50
BLEULER.—Tratado Psiquiatría, tela $ 42; rústica	37.50
EICHWALD Y FODOR.—Los fundamentos físicoquímicos de la biología, tela $ 37.50; rústica. $	33.00
ESKUCHEN.—La punción lumbar, tela $ 19.50; rústica. . . . . $	15.00
GUTMANN.—Elementos de Física. . . . . $	18.00
URRUTIA.—Enfermedades del estómago, rústica 45 pesos; tela. . . . . . $	50.00
URRUTIA.—Enfermedades del hígado y Pancreas, rústica $ 45; tela. . . $	49.50
BULLER. — Enfermedades de la infancia, 3 tomos, tela $ 157.50; rústica. $	135.00
VON NOORDEN.—La diabetes sacarina y su tratamiento, tela $ 30; rústica. . . . . $	24.00
COLLET.—Manual de patología interna, 2 tomos, tela $ 72; pasta. . . . $	77.00
FORGUE.—Manual de patología externa, 2 tomos, pasta $ 82.50; tela. . $	78.00
GOURMONT.—Manual de higiene, rústica. . . . $	30.00
MARTINET.— Diagnóstico clínico, pasta. . . . . $	61.00
URRUTIA.— Enfermedades del Intestino, rústica $ 37.50; tela. . . . . $	42.00

ACABA DE LLEGAR: COMPENDIO DE HIGIENE, por Hugo Salter, 2 tomos, rústica, 51; tela 63

HEWLET.—Manual de Bacteriología, tela $ 45; rústica. . . . . $	40.50
NONNE.—Sífilis y sistema nervioso, 2 tomos, tela $ 76.50; rústica. . . . $	67.50
PIMTALUGA.—Enfermedades de los países cálidos y parasitología general, tomo 1.o, tela $ 43; rústica. . . . . $	42.00
SCHWALBE.—Tratamiento de las enfermedades urgentes, tela $ 75; rústica. . . . . $	60.00
SCHMIDT.—Tratado de química farmacéutica, 3 tomos, pasta $ 225; tela 195, rústica. . . . . $	175.00
URRUTIA.—Cuestiones gastroenterológicas. . . $	12.00
PITTALUGA.—Enfermedades de la sangre y hematología clínica, tela $ 42, rústica. . . . . $	37.50
WELL E ISCH WALL.—La trasfusión de la sangre. . . . . $	18.00
STOECKEL Y REIFFERSCHEIL.—Tratado de ginecología. . . . . $	112.50

ACORDAMOS FACILIDADES DE PAGO
GRATIS
Lo remitiremos a su pedido el Catálogo Especial
Llene y remita hoy el adjunto cupón a CALPE
Delicias 907 — Santiago

CALPE — Delicias 907 — Santiago
Deseo recibir gratis el catálogo especial de obras de medicina.
NOMBRE.. .. ..
CALLE.. .. .. N.o......
LOCALIDAD.. .. ..

$20
PIDA UNA COMBINACION DE CINCO BLOCKS HILO DE 100 HOJAS Y 300 SOBRES INVIOLABLES
— TODO IMPRESO —
LATHROP Hnos. - Huérfanos 1055

INFORMACIONES CABLEGRAFICAS DEL EXTERIOR

DE NUESTROS CORRESPONSALES ESPECIALES, VIA EASTERN Y ALL AMERICA CABLES INC. DE "THE UNITED PRESS". — LOS ORIGINALES DE TODOS LOS CABLEGRAMAS QUE SE INSERTAN EN EST A SECCION, ESTAN A DISPOSICION DEL PUBLICO EN ESTA IMPRENTA

En vista de haber hallado base para la solución del conflicto miner las Trade Unions británicas acordaron poner fin a la huelga gener

SIN EMBARGO, EL CONSEJO EJECUTIVO DE LAS FEDERACIONES DE MINEROS APROBO UNA MOCION RECHAZANDO LAS PROPOSICIONES DE SOLUCION DE LA CRISIS ACEPTADAS POR EL CONSEJO DE AQUELLAS,

Y EN CONSECUENCIA PROSEGUIRA LA HUELGA MINERA.— MR. COOK HA CONVOCADO A LOS DELEGADOS DE LA FEDERACION NACIONAL DE MINEROS PARA EL VIERNES EN LONDRES

La actitud de los mineros

LONDRES, 12.— El Consejo Ejecutivo de la Federación Nacional de Mineros aprobó una moción por la cual rechaza las proposiciones del Congreso de las Trade Unions para la solución de la crisis.

Dice que la responsabilidad del paso dado corresponde únicamente al Consejo General del Congreso de las Trade Unions.—(U. P.)

LONDRES, 12.—Mr. Cook ha citado a los delegados de la Federación Nacional de Mineros para una conferencia que se celebrará en Londres el Viernes a fin de pronunciarse sobre la continuación de la huelga de los mineros.—(U. P.)

LONDRES, 12. — El secretario general de la Federación de Mineros Mr. Cook manifestó al corresponsal de la United Press que la huelga de los obreros de las minas de carbón continuaba a pesar de la cesación de la huelga general.—(U. P.)

LONDRES, 12.—La sesión de la Cámara de los Comunes se abrió en medio de la mayor agitación de la concurrencia, la cual aplaudió al Premier Mr. Baldwin durante cinco minutos.

El Premier pronunció un discurso, que fué interrumpido frecuentemente por los aplausos. Manifestó que las negociaciones para solucionar el conflicto obrero serían reanudadas inmediatamente.—(U. P.)

Londres vuelve rápidamente a la vida normal

LONDRES, 12.—Se tiene entendido que el Consejo de las Uniones Gremiales (Trade Unions) sesionó esta tarde para estudiar el problema de la protección a los miembros huelguistas y conservarles sus empleos y las pensiones que gozan.

En los círculos de los Trade Unions se dijo que el Comité Ejecutivo de los mineros celebrará una sesión el Viernes próximo cuanto tomará iniciativas en las negociaciones. El punto más crítico que tendrá que tratarse será el relativo a la protección de los miembros por medio de los Consejos de los Trade Unions.

Los laboristas tienen entendido que Lord Rothermore ha resuelto no admitir en su diario "Daily Mail" ninguno de los dirigentes obreros que instigaron la huelga en los talleres.

La ciudad vuelve rápidamente a la vida normal. Las fuerzas de la policía regresan a sus bases, retirándose en pequeños grupos. Reina en toda la población un gran entusiasmo. Los trabajadores y los voluntarios vuelven a sus hogares aplaudidísimos.

El Gobierno ha publicado un comunicado diciendo que "el Consejo de los Trade Unions canceló la huelga y creemos no sólo que ha terminado la huelga, sino que los trabajadores volverán al trabajo. Mientras tanto las organizaciones voluntarias seguirán organizadas hasta que sepamos la situación real y estamos preparados hasta que la nación vuelva al estado normal."—(U. P.)

LONDRES, 12.—El Gobierno ha embargado los fondos enviados de países extranjeros para ayudar a los huelguistas.

Se sabe oficialmente que en todo el país se han enrolado 324,000 voluntarios, incluso 114 mil que trabajan en Londres. — (U. P.)

Un comunicado del Gobierno

LONDRES, 12.—Un comunicado del Gobierno, transmitido por radiotelefonía, dice:

"Se producen nuevas defecciones en las filas de los huelguistas; pero la situación general es todavía de impasse. Las informaciones procedentes de todas partes del país indican que ayer ha reinado mayor calma que en los días anteriores.—(U. P.)

LONDRES, 12.—Los delegados del Congreso de las Trade Unions llegaron a Downing Street a las 11.55. Es la primera conferencia que los delegados obreros celebran con los miembros del Gobierno desde que se inició la huelga.—(U. P.)

El acuerdo de los Trade Unions

LONDRES, 12. — (FLASH). — Mr. Pugh, a nombre del Congreso de las Trade Unions, manifestó a Mr. Baldwin que la huelga general terminaría hoy.—(U. P.)

LONDRES, 12. — (FLASH). — Un funcionario de Downing Street ha anunciado que la huelga general terminará hoy.—(U. P.)

LONDRES, 12. — (FLASH). — La huelga general ha sido suspendida.—(U. P.).

LONDRES, 12. — La British Broadcasting Company anuncia por medio de sus servicios de radiotelefonía que el Consejo General del Congreso de las Trade Unions le ha pedido transmita el siguiente mensaje:

"A fin de reanudar las negociaciones, el Consejo de las Trade Unions ha decidido poner hoy fin a la huelga general.

"Se han enviado instrucciones telegráficas a los secretarios generales de todas las federaciones afiliadas. Los miembros de éstas, antes de proceder, deben esperar instrucciones definitivas de sus propios consejos ejecutivos".

LONDRES, 12.—La terminación de la huelga ha producido en las calles escenas de ruidoso regocijo. A lo largo del Strand las mujeres lloraban de alegría, mientras los hombres bailaban para exteriorizar sus impresiones. Los huelguistas se unían a estos actos con ruidosas aclamaciones. —(U. P.)

Condiciones del acuer

LONDRES, 12.—Las sig fueron las condiciones ba cuales Mr. Samuel Pugh poner fin a la huelga:

1.o Las negociaciones pa lucionar el conflicto de la de carbón serán reanuda subsidios a las minas ser nudados por el período ra de tiempo que sea necesari

2.o Debería ser estableci Junta Nacional de Salarios cual formarían parte repre tes de los mineros, de los tarios de las minas y un pr te neutral;

3.o Las partes estarían zadas para presentar a la cualquier punto referen asunto;

4.o No se efectuará revis guna de salarios a menos q té asegurado que se adop efectivamente las medidas de ganización de la Comisión del Carbón;

5.o Después del acuerdo los puntos anteriores y del dio de todos los medios nece para hacer frente a las dif des financieras inmediata Junta Nacional de Salarios en caso de que sea absoluta necesario, proceder a la pr ción de un acuerdo sobre la larios;

6.o Tal acuerdo debería más sencillo que el anter debería rebajar los salarios mos. debería fijar un salari nimum razonable, y deberí caso de nuevos arreglos, es la revisión de tales arreglos justificara dicha revisión;

7.o El reclutamiento de obreros adultos debería se tado en caso de que se pu disponer de mineros sin e

8.o (condición final). Los ros que queden cesantes po cierre de las minas de carbó berían ser trasladados o ma dos en las minas durante período y este mantenimiento concedido además del actu sidio. Deberían construirse para los obreros trasladad

El lock-out

LONDRES, 12. — Extrao mente se tiene entendido Gobierno ha aceptado ob retiro de las modificacio lock-out.—(U. P.)

BELGICA

BRUSELAS, 12. — M anunció que no había ten en sus esfuerzos por orga Gabinete.—(U. P.)

La Comisión de Reorganización del Consejo de la Liga aprobó la moción de Robert Cecil

Por lo tanto los asientos no permanentes del Consejo serán proveídos cada tres años, pudiendo ser reelegidos sus ocupantes siempre que cuenten con el apoyo de los dos tercios de la Asamblea.— España y Brasil se abstuvieron de participar en la votación.

GINEBRA 12.—En la reunión de la comisión reorganizadora del Consejo de la Liga, M. Boncour, delegado de Francia, manifestó que su Gobierno ratificaría la enmienda al Pacto puesto en vigencia en 1921, siempre que se acordara la rotación de los asientos no permanentes, que está ratificada actualmente por 38 estados; pero que aún no se ha hecho efectiva debido a que Francia y España no la han ratificado. En caso de que España la ratifique ahora, se solucionaría la cuestión de la rotación de los asientos no permanentes.—(U. P.)

GINEBRA 12.—En la sesión de la Comisión que estudia la reorganización del Consejo de la Liga, Lord Cecil, delegado de Gran Bretaña, anunció que su país se oponía a todo aumento de los asientos permanentes del Consejo, salvo el destinado a Alemania; pero agregó que era partidario de que los miembros no permanentes fueran reelegidos indefinidamente por los dos tercios del Consejo.—(U. P.)

GINEBRA, 12.—La Comisión encargada de estudiar la reorganización del Consejo de la Liga de las Naciones, aprobó la primera parte del proyecto de Lord Cecil, en la cual se estipula que los asientos no permanentes serán proveídos por el término de tres años, y que deberán ser ocupados inmediatamente después de ser elegidas las respectivas, por la asamblea de Setiembre. Una tercera parte de los miembros no permanentes, se renovará anualmente.

España y el Brasil se abstuvieron de votar, con el objeto de no impedir que dicho acuerdo fuera adoptado por unanimidad.—(U. P.)

GINEBRA, 12.— La Comisión encargada de la reorganización del Consejo de la Liga, aprobó esta tarde la segunda cláusula del proyecto de Lord Cecil, en la que se autoriza a la asamblea siempre que razones de crácter geográfico, político o de otra naturaleza lo aconsejen, a reelegir a los miembros no permanentes, necesitando para dicho acuerdo, una mayoría de dos tercios de la Asamblea.

Esta cláusula tiene por objeto permitir a naciones como España y Brasil, que permanezcan en el Consejo todo el tiempo que puedan reunir la mayoría de los dos tercios.—(U. P.)

GINEBRA, 12.— El acontecimiento más importante del día en la sesión de la Comisión reorganizadora del Consejo de la Liga fué la aprobación de la disposición según la cual los miembros no permanentes del Consejo entrarán en funciones inmediatamente después que sean elegidos en Setiembre, en vez de hacerlo el 1.o de Enero, según se procedía anteriormente. Esta disposición permitirá a la Asamblea eliminar a España y al Brasil en el caso de que estos países mantengan su veto contra el Ingreso de Alemania a la Liga.—(U. P.)

GINEBRA, 12. — En la sesión de hoy de la Comisión encargada de la reorganización del Consejo de la Liga, el señor Montarroyos, delegado del Brasil, se opuso a toda solución basada en un "acuerdo de caballeros", e insistió en que era necesaria la enmienda del Pacto para asegurar a los diversos grupos de estados y continentes una representación permanente en el Consejo.—(U. P.)

FRANCIA

Suzanne Lenglen llegó a Paris

PARIS, 12.—Suzanne Lenglen llegó a París para tomar parte en los campeonatos franceses de tennis. Se anuncia que no se propone jugar en el equipo que actuará en los matches franco-americanos, en los cuales tendría que medirse con Helen Wills. Sólo participará en los campeonatos nacionales y en el torneo de Wimbledon.—(U. P.)

Sería inminente una crisis presidencial en Polonia

El Mariscal Pilsudsky inició negociaciones verbales con el Primer Magistrado, señor Woljechowski. — Las tropas revolucionarias están concentradas en Rembertow, desde donde iniciaron su avance sobre Varsovia.— El Gobierno ha levantado barricadas y establecido una brigada en el Vístula.

Se habrían librado sangrientas batallas

BERLIN 12.—Desde Bertschen, situado en la frontera de Alemania con Polonia, han llegado informaciones que hacen referencia a batallas sangrientas en las calles de Varsovia, en las cuales resultaron varios muertos y heridos, cuando entraron a la ciudad las tropas del Mariscal Pilduski, y tomaron por asalto el castillo, ocupando después el Palacio del Premier.

Las tropas de Pilduski se preparan para tomar por asalto a Veldeveder.

Posibilidades de arreglo

BERLIN 12.—Informaciones recibidas de Dantzig anuncian que han llegado allá anuncios procedentes de Varsovia, en que se hace referencia a negociaciones verbales entre el Presidente de Polonia, señor Estanislao Woojechowski y el Mariscal Pilduski, teniendo por resultado un compromiso entre ambos que, según se interpreta, significará el fin de la acción emprendida por Pilduski.—(U. P.)

VARSOVIA, 12.—Los insurgentes han ocupado Praga, un suburbio de Varsovia.—(U. P.)

Se confiscó un periódico

VARSOVIA, 12.—El Gobierno confiscó el periódico del ala izquierda "Kurker Poranny", en el cual el mariscal Pilsudski publicó un llamado al pueblo, incitándolo a rebelarse contra el Gobierno del señor Wittos.—(U. P.)

Se levantan barricadas

VARSOVIA, 12.—El Gobierno ha levantado barricadas y ha establecido una brigada en el Vístula. Como medida de precaución aisló de Varsovia el suburbio Praga.—(U. P.)

VARSOVIA, 12.—Diez mil insurgentes, al mando de Pilsudki ocuparon un suburbio de Praga.

Se cambiaron varios centenares de disparos durante el ataque llevado a cabo por los miembros de la derecha a la villa de Pilsudki.

Hasta este momento no ha habido derrame de sangre y las negociaciones entre el mariscal Pilsudki y el Gobierno continúan. Pilsudki exige la renuncia del señor Witto.—(U. P.)

Pilsudski llegó a Varsovia

VARSOVIA 12. — El jefe de la revolución, mariscal Pilsudski, llegó a Varsovia, escoltado por un regimiento de hulanos que le es adicto.

Pilsudski, se propone negociar con el Presidente Wojciechowski un arreglo, gestión que constituye el último esfuerzo del mariscal para evitar la guerra civil. —U. P.)

Comunicaciones interrumpidas

BERLIN, 12.—Todas las comunicaciones con Varsovia quedaron interrumpidas a las 6 de la tarde. (U. P.)

La posición de las tropas

VARSOVIA, 12.—Las tropas del mariscal Pilsudski, concentradas en Rembertow, marchan contra Varsovia.

El Gobierno ha movilizado sus tropas para defender la capital.—

El Gobierno ordena la detención del jefe del movimiento

VARSOVIA, 12.— El mariscal Pilsudski, ayudado por algunos generales, encabeza el movimiento revolucionario.

El Gobierno ha tomado disposiciones para la defensa del Estado y ha lanzado un manifiesto en favor de la paz y el orden nacionales.—(U. P.)

VARSOVIA, 12.—El ala derecha de las tropas del Gobierno atacó la villa que el mariscal Pilsudski posee en Varsovia.—(U. P.)

BERLIN, 12. — Informaciones llegadas de Bentchen anuncian que el Gabinete polaco presentó su renuncia y que una crisis presidencial es inminente.—(U. P.)

VIENA, 12.—Según informaciones que circulan y que aún no han sido confirmadas, hubo varios muertos en Varsovia durante los encuentros callejeros. Se dice que varios regimientos se han insubordinado.—(U. P.)

VARSOVIA, 12.—El Gobierno ha dictado orden de prisión contra el jefe del movimiento revolucionario, mariscal Pilsudski.— (U. P.)

Un comunicado del Gobierno

VARSOVIA, 12.—El Gobierno ha expedido el siguiente comunicado: "Reina orden completo en Varsovia. Se espera que el incidente esté terminado".—(U. P.)

EL REY JORGE, BALDWYN Y EL CONSEJO DE LAS TRADE UNIONS, DIRIGEN COMUNICADOS AL PUEBLO

La huelga general habría ocasionado una pérdida de 100 millones de dólares para la industria y 37,5 para los obreros

(Correspondencia de Charles Mc Cann, especial para "La Nación")

LONDRES, 12.—En un mensaje que, aún cuando carece de jactancia, está lleno de orgullo, el Premier Baldwin ha solicitado urgentemente, por radio, que se reanude el trabajo, olvidando las recriminaciones por el bien de Gran Bretaña, y haciendo un llamado a los patrones para que sean generosos con los obreros.

Agradece, finalmente, en forma especial a la Armada, Ejército, Fuerza Real Aérea y Policía, la "adoración y dedicación" demostradas hacia la nación, y dice: "Es sumamente importante que todo el pueblo británico no mire hacia atrás, sino hacia adelante y reanude su trabajo con una colaboración de buena voluntad".

Por su parte, el Rey dirigió un mensaje encabezado por las palabras "A mi pueblo", que dice: "La nación acaba de pasar por un período de extrema ansiedad. Hoy se anunció que la huelga general había terminado. En momentos como este, es de suma importancia juntar a todo el pueblo, para que haga frente a la difícil situación que aún prevalece. Esta requiere la cooperación de todos los hombres capaces y bien dispuestos del país. Aún con tal ayuda, ello será sumamente difícil; pero no imposible de hacer. Olvidemos todos los elementos de animosidad que los hechos de los recientes últimos días pueden haber creado, recordando únicamente cuán tranquilo y ordenado permaneció el país, aún cuando fué puesto seriamente a prueba, y dediquémonos inmediatamente a la tarea de hacer una paz que será duradera, porque olvidando el pasado, mira sólo al futuro con la esperanza nacida de un pueblo unido".

El comunicado dado por el Consejo de las Trade Unions, dice así: "El Consejo General, mediante el magnífico apoyo y solidaridad del movimiento de las Trade Unions, ha obtenido seguridades de que puede obtenerse el arreglo, lo que justifica su actitud de poner término al paro general".

El costo por parte de los obreros de esta lucha de ocho días, ha sido de: cuatro muertos por accidentes, un obrero deprimido moralmente, que se suicidó, y 2,000 huelguistas que fueron procesados con penas que varían entre cinco dólares de multa y seis meses de trabajos forzados.

Las pérdidas probablemente alcanzan a cien millones de dólares, para la industria, y a 37 y medio millones de dólares en salarios, para los obreros.—(CHARLES MC. CANN).

MEXICO

Tras de langostas y tumbas aztecas

MEXICO, 12.—Mañana saldrá una expedición para explorar las regiones no visitadas de Tabasco, Chiapas, Guatemala y posiblemente Honduras.

El grupo que recorrerá Chiapas buscará el foco de langostas que azota a México desde hace largo tiempo. Los exploradores de Tabasco buscarán tumbas aztecas.

EL PROYECTO DE CREACION DE LA GENDA RIA FEDERAL ARGENTINA

Las principales disposiciones que contempla el plan trazado por el Mini de la Guerra.— Dos millones de pesos para la ejecución de dicho yecto

(Correspondencia cablegráfica de Luis María Alvarez, especial para "La Naciou")

BUENOS AIRES, 12.—El Ministerio de Guerra ha preparado, en sus líneas generales, el proyecto relativo a la creación de la Gendarmería Federal, destinada a desempeñar las funciones de policía militarizada en los territorios nacionales, dependiente dichas fuerzas administrativamente del Ministerio del Interior, con excepción de los casos que expresamente determina el proyecto.

La Policía Federal tiene por misiones exclusivas, el velar por el mantenimiento del orden y la seguridad pública, asegurar el cumplimiento de las leyes y demás disposiciones legales.

El Poder Ejecutivo podrá poner bajo la dependencia del Ministerio de Guerra la Gendarmería Federal en los siguientes casos: estado de sitio, exigencias de defensa nacional y cuando sea imprescindible para el mantenimiento del orden interno. Igualmente, en caso de guerra, la Gendarmería formará parte del ejército en campaña, considerándose, en tiempos normales, como parte integrante del ejército permanente de reserva.

La organización del Cuerpo de Gendarmería le será tomada de los reglamentos militares y la Dirección General estará ejercitada por un general del ejército activo.

Según las necesidades, será dividida en regimientos, medios regimientos, escuadrones, compañías, etc.

El Ejecutivo establecerá como mínimum los siguientes comandos: una dirección general y tres inspecciones: la del Norte, que comprenderá los territorios de Chaco, Formosa, Misiones y los Andes; la del Centro, con los de Pampa, Neuquén y Río Negro; la del Sur comprende Chubut, Santa Cruz y las Tierras del Fuego.

Habrá en la Gedarmería Nacional un número máximo de oficiales: 4 sub-inspectores, con la categoría de jefe de regimiento; 8 subdirectores con la categoría de jefe de medio regimiento y comandantes de escuadrón; 32 segundo comandantes; 80 auxiliares de Ge darmería, con la categoría de jefe de p asesor letrado, con la categoría de sub-insp tor; médico con la categoría de sub-inspect 14 médicos de escuadrón, con la categorí comandante; inspector aprovisionador, co categoría de comandante; dos aprovisiona res de segunda; 16 de tercera; 1 farmacé de segunda y farmacéuticos de tercera; 1 v rinario de segunda y 7 de tercera.

El personal auxiliares de la tropa de G darmería Nacional, estará constituído por siguientes sub-oficiales gendarmes: 25 ayu tes de primera y 53 de segunda; 100 sub-a dantes de primera, 130 de segunda y 130 tercera; 2 enfermeros de primera, 5 de seg da y 14 de tercera; 2 guarda-almacenes primera, 20 de segunda y 2,000 gendarmes.

El Ministerio de Agricultura pondrá a posición de los Ministerios del Interior y G rra, las siguientes fracciones de tierras f les: dos fracciones de 110,000 hectáreas e Territorio de la Pampa Central; tres frac nes idénticas en Río Negro; tres fracciones Neuquén, Chubut, Santa Cruz y Tierra Fuego; fracciones de 5,000 hectáreas e siones; tres de 11,000 en Formosa y dos 10,000 en Chaco.

Cada una de estas fracciones están d nadas a ser entregadas gratuitamente a uno de los gendarmes y cabos, debiendo r carse en ellas y con la obligación de leva diversas mejoras en esos terrenos, reservánd las necesarias para los depósitos de víver elementos destinados a la atención de los vos cuerpos; así como para las escuelas les requeridas por cada agrupación de infantil.

El mencionado proyecto destina la s de 2 000,000 de pesos para la construcción alojamiento de la tropa y demás depend de la Gendarmería, mientras que no se i do en la Ley General de Presupuestos, y gastos que demande la ejecución, deberá narse a las rentas generales.—(ALVAREZ

VENDO CASA

apropiada para una legación, profesional, abogado, médico o dentista, a 4 1|2 cuadras de la Plaza de Armas, a 3 cuadras de la Corte de Apelaciones y Juzgdos del Crimen. Construcción moderna. Facnada estucada, dos pisos depndientes, gran hall estucado y decorado, cristales biselados, salón y comedor decorados y parquets, roble americano, dos escritorios, ocho dormitorios, tres salas toilette, gran galería de vidrios decorada, dos patios, bodegas y piezas de dependencias. Facilidades de pago.

Verla y tratar:

CALLE DE SANTO DOMINGO 1373

¡LEA!

LIQUIDAMOS

COPAS para vino Bacarat, cristal cortado, a $ 34 la docena
" " oporto " " " " $ 32 " "
" " coñac " " " " $ 29 " "
VASOS cocktail " " " " $ 22 " "

CUCHILLERIA Wallace plaqué, triple baño plata.
JUEGOS de 85 piezas en $ 360.
CUCHARITAS de plaqué, para té, a $ 22 la docena.

APROVECHE ESTA GANGA - NO PIERDA LA OPORTUNIDAD

DEPARTAMENTO ESPECIAL
MORRISON & Co.
AHUMADA 65 — SANTIAGO

DE OCASION
MUEBLES

Juegos de dormitorio, comedor, salón y salita de todos estilos.

Roperos, peinadores, veladores, aparadores, mesas, sillas de todas clases a precios reducidos.

Catres de bronce, catres de fierro con bronce, sommiers, colchones de lana y colchones de algodón higiénicos.

Pianos de marcas alemanas a precios de ocasión.

Victrola Víctor de mueble N.o XIV, caoba; Victrolas de varias marcas, también de ocasión.

Joyas con brillantes y perlas; artículos para regalos.

NO PIERDA ESTA OPORTUNIDAD
PRECIOS DE VERDADERA LIQUIDACION.
SAN DIEGO 460
FRENTE A LA PLAZA DE ALMAGRO
"EL AGUILA"
N.|o.

TUBERCULOSIS

¿Desea usted saber cómo han sanado centenares de tuberculosos, sin drogas ni inyecciones? ¿Quiere usted conocer curaciones maravillosas, efectuadas en pocos días? Si manda su dirección a E. T., casilla 1679, Santiago, recibirá numerosas pruebas.

IMPORTANTE

COMERCIANTES, CONCESIONARIOS FORD Y DUEÑOS DE GARAGES

Les rogamos distraer una media hora en visitar nuestro Establecimiento, para que vean nuestro stock de

Carrocerías Turismo, Carga Golondrinas, Furgones, Furgoncitos y partes sueltas para Carrocerías turismo.

NOS QUEDA AUN UN BUEN SALDO DE

REPUESTOS FORD

Garage GIBBS y Cía.
SAN MIGUEL 142, ESQUINA MONEDA

INFORMACIONES CABLEGRAFICAS DEL EXTERIOR

DE NUESTROS CORRESPONSALES ESPECIALES, VIA EASTERN Y ALL AMERICA CABLES INC, DE "THE UNITED PRESS". — LOS ORIGINALES DE TODOS LOS CABLEGRAMAS QUE SE INSERTAN EN ESTA SECCION, ESTAN A DISPOSICION DEL PUBLICO EN ESTA IMPRENTA

EL "NORUEGA" CONTINUA SU VUELO POLAR SIN TROPIEZOS

ROMA 12. — Por vía inalámbrica, el comandante Nobile ha comunicado desde el "Norge", que navega por las regiones árticas, que dejó caer sobre el Polo Norte la bandera que le fué entregada con ese objeto por los trabajadores que construyeron el dirigible.

Además, arrojaron otra bandera con los colores de la ciudad de Roma, y una tercera con las insignias del "Aero Club". También se dejó caer una caja especial fabricada de aluminio que contenía documentos de la Sociedad Geográfica Italiana.—(U. P.)

OSLO, 12.—La tripulación del "Norge" divisó osos polares durante la primera parte de su viaje; pero a los 82º 30" no había ya signos de vida animal.

A media noche el "Norgue" pasó sobre los 89º de latitud.

A media noche el "Norge" pa- del dirigible manifestaron que esperaban llegar hasta Fairbanks, en Alaska, desde donde el dirigible podría ser enviado por carga y sus tripulantes regresarían a la patria dentro de pocos meses.

Hoy o el Jueves el teniente Byrd partirá con destino a St. John's Bay, acompañado de Bennett, Smith y Meyer.—(U. P.)

OSLO, 12.—Se informa que a las 2.30 de la tarde, el "Norge" seguía volando en excelentes condiciones y que posiblemente descendería en Nome, Alaska, esta noche.—(U. P.)

OSLO, 12.—Despachos inalámbricos recogidos aquí indican que el "Norge" encontró una densa niebla en el Polo, lo cual dificultó las observaciones.

Los tripulantes dejaron caer en el Polo una bandera americana, otra italiana y otra noruega.

La niebla impidió buscar la bandera americana, que dejó caer el teniente Byrd.—(U. P.)

OSLO, 12. — Mensajes recibido del "Norge" anuncian que el dirigible ha volado a una velocidad media de 107 kilómetros por hora, aunque anteriormente se creía que sólo podría desarrollar 80 kilómetros. La más alta velocidad alcanzada ha sido de 114 kilómetros. Soplaba buen viento cuya fuerza disminuía a veces. La temperatura ha sido de 7 a 12.o bajo 0.

No se han recibido mensajes del dirigible desde las 3.32 de la madrugada.—(U. P.)

NO HUBO OPERACIONES BELICAS EN LA ZONA ESPAÑOLA DE MARRUECOS

FEZ 12.—En la zona oriental la situación ha continuado mejorando. Las tropas francesas progresan en dirección a la Bahía de Alhucemas, mientras los españoles, quienes en la actualidad están en posesión de la ribera oriental del Ghir, se hallan sólo a 30 kilómetros de los puestos avanzados franceses, en donde se escucha el fuego de la artillería española.

A pesar de las dificultades materiales que se presentan, los franceses continúan progresando, aún en la noche, habiendo ayudado en forma excelente al abastecimiento de las unidades, que hacen todo lo posible por mantener el contacto.

Hacia el Norte de Djebel y Amjot, las tropas están fortificando sus posiciones. En el frente del Ouergha, Abd-el-Krim despliega una intensa campaña de propaganda, con el objeto de impedir que las tribus se rindan. Han llegado más refuerzos rifeños.—

MADRID, 12.—Hoy no hubieron operaciones militares en Marruecos en vista de que las tropas se dedicaron a consolidar y reforzar las nuevas posiciones ocupadas.—

LORIGA Y GALLARZA CONTINUARON SU RAID, RUMBO A MANILA

MANILA, 12.—El mensaje recibido de los aviadores Lóriga y Gallarza y dirigido al Gobernador, General Wood, dice:

"Al llegar a este archipiélago, nos sentimos honrados al saludaros y al agradeceros vuestra cortesía".

El mensaje fué enviado a Baguio, capital de verano de las Filipinas, en donde el general Wood se ocupa en preparar el informe anual que envía al Presidente de los Estados Unidos. Se tiene entendido que no podrá venir a Manila para saludar a los aviadores.

Dos señoritas de la sociedad de Manila han sido elegidas para ocupar el puesto de chauffeurs en los automóviles que usarán los aviadores. La señorita Blanquita Nadon conducirá el coche de Lóriga y la señorita Marina Urquiza el de González Gallarza.—(U. P.)

MADRID, 12. — El Gobierno ha decidido poner término al raid de Lóriga y González Gallarza en Manila en vez de Tokio.—(U. P.)

MANILA, 12.—A las 10.40 de la mañana las sirenas de los vapores en la bahía y de las fábricas, como también las campanas de las iglesias anunciaron con un bullicio ensordecedor la llegada de los aviadores, pero se trató de un error.—(U. P.)

MANILA, 12. — Los aviadores españoles Lorriga y Gallarza aterrizaron en el campamento de Nichols a las 11.40 de la mañana.—

APARRI, 12. — Lo saviadores españoles Loriga 1 Gallarza partieron esta mañana, Jueves, a las 7.55 en dirección a Manila. — (U. P.)

RUSIA, JAPON Y CHINA ESTUDIAN UN PROYECTO DE NEUTRALIZACION DE MANCHURIA

TOKIO, 12.—Se está estudiando un proyecto de acuerdo entre Rusia, China y el Japón, para que la Manchuria sea neutralizada tan pronto como parezca que se ha conseguido cierta estabilidad en la China.

Se cree posible que Rusia y el Japón lleguen a un acuerdo que, al mismo tiempo de mantener la neutralidad de la Manchuria, demuestre ser provechoso para Rusia y el Japón.

Ya se han terminado los preparativos del acuerdo, habiéndose aclarado el camino para llegar a un acuerdo mediante el cual se asegura a Mongolia y a Manchuria contra la invasión de los ejércitos japonés, ruso o chino, por lo menos durante diez años.

El vice-Ministro de Comercio de los Soviets, M. Serviawoff, está en la actualidad conferenciando con Shidehara en Tokio.

Se espera que el acuerdo también solucione el asunto relativo al control de los ferrocarriles de la Manchuria, los derechos rusos sobre la China Oriental y que se habrá de llegar a un acuerdo mutuo acerca del tráfico transcontinental de carga y pasajeros, que volvería a colocar a Tokio a una distancia de sólo quince días de viaje desde Londres.—(U. P.)

ARGENTINA

Hoy se dirigirá a Chile la comisión pro repatriación de los restos de Castro Barros

BUENOS AIRES, 12. — Han llegado a Buenos Aires, procedentes de Córdoba, La Rioja, los delegados de la Comisión Central pro-Repatriación de los Restos de Castro Barros, señores Dutari Rodríguez, Juan Carlos Vera Vallejos y Monseñor Vicente Ferreira, quienes forman parte de la comisión oficial, que integran Gustavo Martínez Zuviría y José Sampeiro.

Esta comisión partirá para Chile por el tren internacional de mañana.

LA CANCILLERIA HACE UNA DECLARACION OFICIAL SOBRE LA FORMA EN QUE SE INICIARON LAS GESTIONES DE LOS BUENOS OFICIOS

REFIRIENDOSE A LAS DECLARACIONES DEL SEÑOR BARROS JARPA HECHAS EN "LA NACION",

El entredicho entre el Excmo. señor Collier y don Ernesto Barros Jarpa, estribaría en la apreciación de las palabras "gestión" e "información". Algunas declaraciones que hizo al Embajador de los Estados Unidos un funcionario del Ministerio, fueron oportunamente desautorizadas por la Cancillería.

EL SEÑOR CARLOS CASTRO RUIZ INFORMA SOBRE EL ALCANCE DE SU CONVERSACION CON Mr. COLLIER. – LAS DECLARACIONES DEL SEÑOR BARROS JARPA QUEDARIAN SUBSISTENTES.

En estas mismas columnas insertamos hoy la interesante declaración oficial de la Cancillería sobre la forma en que se iniciaron las gestiones de los buenos oficios y acerca de la actuación del Gobierno de los Estados Unidos en estas negociaciones, considerada por el Gobierno "como la manifestación de un noble propósito altamente inspirado para buscar una solución amistosa al problema de Tacna y Arica".

Como lo dice la declaración de la Cancillería, este comunicado oficial lo motivan las declaraciones hechas por el Consejero Jurídico del Ministerio de Relaciones Exteriores, señor don Ernesto Barros Jarpa, en una entrevista exclusiva para "La Nación" sobre las afirmaciones del Embajador de los Estados Unidos en su nota del 3 del actual,, en el sentido de que fué el Gobierno de Chile quien insinuó ante el Gobierno de Washington, por su intermedio, la idea de los buenos oficios.

La entrevista que ha motivado la declaración oficial

DEL MINISTERIO DE RELACIONES EXTERIORES

El Lunes último a raíz de haberse publicado en la prensa la nota enviada por el Embajador señor Collier a la Cancillería en la cual afirma, transcribiendo para ello un memorandum que el Ministerio de Relaciones le envió el 27 de Octubre último, que fué el Gobierno de Chile quien insinuó la idea de los buenos oficios, "La Nación" entrevistó sobre el particular al actual Consejero Jurídico de la Cancillería, don Ernesto Barros Jarpa, Ministro de Relaciones en la época a que alude el Excmo. señor Collier en su comunicación.

En la parte pertinente, refiriéndose el señor Barros Jarpa a las afirmaciones del Excmo. señor Embajados de los Estados Unidos, declaró a "La Nación":

—"El Memorandum que trascribe el Excmo. señor Collier es, a mi juicio, completamente claro, y le fué entregado para paralizar una gestión que el señor Embajador había iniciado con su Gobierno sin conocimiento del Gobierno de Chile."

El Embajador de los Estados Unidos protestó ante la Cancillería

DE LAS DECLARACIONES DEL SEÑOR BARROS JARPA

El mismo día Martes en que apareció en "La Nación" la entrevista al señor Ernesto Barros Jarpa, según informaciones obtenidas en los círculos del Gobierno, el Embajador de los Estados Unidos se presentó a la Cancillería protestando de las declaraciones de nuestro entrevistado.

Para estos efectos, según se nos informó, el Excmo. señor Collier habría entregado a la Cancillería otra nota, en la cual, además de insistir en sus anteriores afirmaciones, protesta de las declaraciones del Consejero Jurídico del Ministerio de Relaciones Exteriores.

La Cancillería declara que no hará declaraciones públicas

CONTESTANDO LA NOTA DEL EMBAJADOR DE LOS EE. UU.

Después de esta protesta del Embajador norteamericano, la Cancillería contestó la nota del 3 del actual declarando que las gestiones de los buenos oficios habían sido insinuadas desde Washington, y agregando que la Cancillería se abstendría de hacer declaraciones públicas sobre los buenos oficios por considerar que estas negociaciones eran privadas y estaban pendientes.

El Excmo. señor Collier y don Ernesto Barros Jarpa

CONOCEN Y APRUEBAN LA DECLARACION DE LA CANCILLERIA

Antes de entregar ayer para su publicación el comunicado oficial que insertamos, el Canciller Mathieu consultó sobre el particular al Excmo. señor Miller Collier y al Consejero Jurídico de la Cancillería señor Ernesto Barros Jarpa, quienes habrían aprobado en todas sus partes la declaración del Ministerio de Relaciones Exteriores.

El Embajador de los Estados Unidos no quiere hacer declaraciones

En los momentos que el señor William Miller Collier se retiraba ayer de la Cancillería después de sostener una larga entrevista con el Ministro señor Mathieu, tuvimos oportunidad de hacerle algunas preguntas sobre sus últimas comunicaciones.

—"Por el momento, nos dijo, no puedo hacerles declaraciones. Las novedades y noticias están en la Cancillería".

Con don Ernesto Barros Jarpa

Más tarde tuvimos oportunidad también de conversar con el Consejero Jurídico de la Cancillería, don Ernesto Barros Jarpa, a quien interrogamos sobre el comunicado oficial del Ministerio.

En medio de la mayor jovialidad, el señor Barros Jarpa nos contestó que se abstendría de hacer cualquiera declaración o comentario sobre el comunicado de la Cancillería, manifestándonos sí que estaba en perfecto acuerdo con lo que en esta declaración dice el Gobierno.

La cuestión entre el Embajador de los Estados Unidos y el señor Barros Jarpa

ESTRIBARIA EN EL SIGNIFICADO DE LAS PALABRAS "GESTION" E "INFORMACION"

Como lo informamos, el Embajador de los Estados Unidos ha protestado ante la Cancillería de la declaración del señor Barros Jarpa, en que dice que el Excmo. señor Collier había hecho una "gestión" con su Gobierno, sin conocimiento del Gobierno de Chile.

Sobre este particular, después de conocida la declaración oficial de la Cancillería, en los círculos de Gobierno se estima que el entredicho entre el Embajador de los Estados Unidos y el señor Barros Jarpa, estribaría en el significado de la palabra "gestión" e "información", pues de la declaración oficial se desprende que el Excmo. señor Embajador no acepta que se atribuya a una "gestión" la "información" que él envió a su Gobierno sobre las "declaraciones de un alto funcionario del Ministerio de Relaciones Exteriores, en el sentido de que Chile acogería gustoso el ofrecimiento de los buenos oficios del Gobierno americano".

Las declaraciones de "un alto funcionario del Ministerio"

FUERON DESAUTORIZADAS OPORTUNAMENTE POR LA CANCILLERIA

Según se nos informó ayer, estas "declaraciones de un alto funcionario del Ministerio" a que alude la nota oficial, fueron hechas al Embajador de los Estados Unidos por el ex-Asesor Jurídico del Ministerio de Relaciones, señor Carlos Castro Ruiz, en el mes de Octubre del año último. Sobre ellas el Excmo. señor Embajador informó inmediatamente a su Gobierno.

Cuando, en una entrevista, a raíz de esa conversación particular entre el Embajador y el señor Castro Ruiz, el Excmo. señor Collier habría conversado sobre el particular con el Ministro de Relaciones de aquel entonces, señor Barros Jarpa, esas declaraciones habrían sido inmediatamente desautorizadas, manifestando en aquella oportunidad el Canciller al señor Collier, que "el Gobierno de Chile tendría el mejor espíritu para acoger cualquiera insinuación de armonía".

El señor Carlos Castro Ruiz informa a la Cancillería

SOBRE EL ALCANCE DE SUS DECLARACIONES

Fuimos informados ayer que el ex-Asesor Jurídico del Ministerio de Relaciones Exteriores, señor Carlos Castro Ruiz, ha informado ampliamente a la Cancillería sobre las declaraciones que en Octubre último hiciera al Embajador de los Estados Unidos acerca de las gestiones de los buenos oficios.

El contenido de este informe del señor Castro Ruiz, se mantiene en reserva.

Las declaraciones del señor Barros Jarpa quedarían subsistentes

Se estimaba también ayer en los círculos extraoficiales que después del comunicado oficial, las declaraciones hechas por el señor Barros Jarpa en "La Nación" del 10 del actual, quedarían subsistentes en su parte principal.

Las gestiones de los buenos oficios podrán prolongarse indefinidamente

Un alto funcionario de la Cancillería, con quien conversamos ayer, nos manifestó que, de acuerdo con lo estipulado al respecto a la Asamblea de La Haya, las negociaciones de los buenos oficios podrían prolongarse indefinidamente.

En esta situación, nos dijo nuestro informante, las gestiones que se realizan en Washington pueden durar largo tiempo, sin que esto, naturalmente, impida el desarrollo de las negociaciones plebiscitarias y la realización del Plebiscito.

No se han producido novedades en las gestiones de Washington

Según fuimos informados ayer en la Cancillería, no se han producido novedades en las gestiones que actualmente se realizan en Washington, relacionadas con la última insinuación del Secretario del Departamento de Estado en el sentido de entregar el territorio en litigio a Bolivia, previas compensaciones teritoriales.

El Gobierno de Bolivia estaría estudiando la insinuación

Según informaciones extraoficiales, el Gobierno de La Paz estaría actualmente estudiando la insinuación del Secretario del Departamento de Estado, Mr. Kellogg, a fin de dar una respuesta sobre el particular.

Esta sería, según se nos informó, la causa de que por el momento no se hayan producido novedades de importancia en la negociación.

"TODA PUBLICACION ENCAMINADA A PRODUCIR DUDAS ACERCA DE LA CORRECCION CON QUE PROCEDE EL GOBIERNO DE LOS ESTADOS UNIDOS, SERIA INJUSTA Y CONTRARIA A LA APRECIACION DEL GOBIERNO"

ASI DICE EL COMUNICADO OFICIAL DE LA CANCILLERIA ENTREGADO AYER A LA PRENSA

La Cancillería entregó ayer a la prensa el siguiente comunicado oficial:

"A fin de evitar erradas interpretaciones de una declaración hecha a un diario de Santiago por el Consejero Jurídico de este Ministerio, señor Barros Jarpa, el Ministro de Relaciones deja constancia de los siguientes hechos:

1.o Que el Embajador de los Estados Unidos no inició ante su Gobierno ninguna "gestión", sin conocimiento del Gobierno de Chile, sino que se limitó a transmitir las declaraciones que le habían sido hechas el 23 de Octubre por un alto funcionario del Ministerio, en el sentido de que Chile acogería gustoso el ofrecimiento de buenos oficios del Gobierno americano para buscar un arreglo diplomático a la cuestión de Tacna y Arica;

2.o Que el Secretario de Estado en su respuesta a esta información, declaró que sólo a solicitud de ambas partes podría resolverse a ofrecer sus buenos oficios;

3.o Que en una larga conversación celebrada por el Excmo. señor Collier con el Ministro de Relaciones Exteriores el 23 de Octubre, y en la cual le informó los hechos a que se refieren los dos números precedentes, el señor Barros Jarpa, después de un cambio de ideas acerca de una solución diplomática posible, le hizo entrega de un memoránduh en el que se declaraba que el alto funcionario que había visitado al Excmo. señor Collier poco antes y a cuya sugestión se refería la respuesta del Secretario de Estado, había obrado en forma estrictamente privada y personal, y sin que el Ministerio tuviera información alguna al respecto. Tanto en el cuerpo de ese memorádum, como en la conversación que siguió a este respecto, el Ministro de Relaciones, señor Barros Jarpa, declaró que el Gobierno consideraría con el mejor espíritu las soluciones de paz que se le propusieran por Gobiernos amigos; pero que no las solicitaba "porque no deseaba aparecer en una situación de debilidad que nos corresponde a la que tenemos en Tacna y Arica."

La acción del Gobierno de los Estados Unidos al ofrecer más tarde sus buenos oficios, fué considerada por el Ministro de Relaciones actual y por el Gobierno como la manifestación de un noble propósito altamente inspirado para buscar una solución amistosa al problema de Tacna y Arica, que los dos países comprometidos habían sido inhábiles para encontrar directamente.

Durante la tramitación de esos buenos oficios el Gobierno de Chile ha procurado en todo momento confirmar su buena disposición para encontrar un arreglo diplomático satisfactorio para ambas partes; pero que se ha cuidado de que dichas tramitaciones no perjudiquen en nada el curso de la operación plebiscitaria, dispuesta en el laudo del Presidente de los Estados Unidos.

El Ministro de Relaciones Exteriores cree cumplir con un elemental deber de justicia, a la vez que de previsión, declarando que toda publicación encaminada a suscitar dudas acerca de la corrección con que procede el Gobierno amigo de los Estados Unidos, tanto en lo que se refiere al arbitraje pendiente como en lo que concierne a la gestión de los buenos oficios que se prosigue en Washington, sería injusta y contraria a la apreciación del Gobierno.

Santiago, Mayo 12 de 1926.

Mr. SCHANKS, QUE SE DECIA NORTEAMERICANO, ES CIUDADANO INGLES

EN PODER DEL GOBIERNO HAY DOCUMENTOS QUE LO ACREDITAN COMO CIUDADANO DE GRAN BRETAÑA.—SCHANKS, EN EL AÑO 1921, HIZO EN LA PRENSA DE LOS ESTADOS UNIDOS UNA CAMPAÑA DE DESPRESTIGIO CONTRA CHILE

Hemos dado cuenta al público del incidente promovido entre las autoridades de Antofagasta y el señor Schancks, quien diciéndose ciudadano norteamericano, protestó de los atropellos de que se hace víctima ante el Embajador de los Estados Unidos, Mr. Collier.

El Excmo. señor Collier presentó con los antecedentes una enérgica reclamación ante la Cancillería, por lo que el Ministerio informó sobre el asunto a la Corte Suprema para que a su vez informara a la Corte de Apelaciones respectiva a fin de que se nombrara un Ministro que conociera de la cuestión. Según fuimos ayer informados en la Cancillería, en poder del Gobierno hay documentos y antecedentes que acreditan al señor Schanks como ciudadano inglés, quien durante las negociaciones de 1921 en Washington, hizo por intermedio de algunos diarios de esa, una tenaz campaña de desprestigio contra nuestro país.

Por otra parte, según se nos informó, Schancks sería, por varios antecedentes que obran en poder de las autoridades, agente del Gobierno del Perú.

"LAS POLEMICAS ALREDEDOR DEL DELICADO ASUNTO SON TAN INOPORTUNAS COMO LAS GESTIONES DE WASHINGTON"

DICE EDITORIALMENTE "LA PRENSA" DE BUENOS AIRES

BUENOS AIRES 12. — "La Prensa",, en su edición de hoy, publica, el siguiente editorial que titula "La Defensa del Arbitraje".

"Los buenos oficios iniciados en Washington para buscar una solución más o menos política que resuelva el pleito del Pacífico, sin cumplir el fallo arbitral, han tenido una inesperada complicación.

Los representantes del gobierno mediador y del gobierno de una de las partes en litigio, Chile, se han empeñado en una briosa polémica para demostrar quién fué el verdadero iniciador de aquel recurso de los buenos oficios.

"Lo curioso del caso es que, ni uno ni otro gobierno desea aparecer como el promotor del paso hacia la mediación, y por el contrario, los dos sostienen que fueron hacia los buenos oficios por satisfacer un deseo o iniciativa extraño a ellos mismos.

"En ese afán de declinar el origen de las gestiones está la mejor prueba de que el juez es el mediador.

"En la República de Chile están convencidos de que han tomado un camino travieso, con desmedro de un respetable principio internacional, y un abierto alzamiento contra la sentencia que debe cumplirse. Si el nuevo procedimiento fuera regular y aceptable, su sugerencia significaría un honor para cualquier gobierno y nadie se empeñaría en una polémica para declinar la responsabilidad de la iniciativa.

"El tono de las notas cambiadas y publicadas por el Embajador Norteamericano en Santiago y el Gobierno de la Moneda, son signos evidentes de que antes de confesar oficial y definitivamente el fracaso de la tentativa del fallo arbitral, se desea salvar toda complicación, cual si no hubiera parecida responsabilidad entre el no haber lanzado la errónea idea de mediación y haberlo hecho.

"Pero en la citada nota del Embajador Collier, se ha estampado un concepto que debe recogerse, coincide, en el fondo, con aquel otro expresado hace poco tiempo por el Secretario de Estado, Mr. Kellogg, cuando dijo que él trató de llegar a una solución pacífica, que no dejara un sentimiento de injusticia en los corazones de las partes interesadas, con lo cual se vulneraba la fuerza moral y de justicia que debe tener un fallo a cumplirse.

"En efecto, Collier ha confesado en su reciente nota, que el Plebiscito, cualquiera que puedan ser sus méritos jurídicos, se ha demostrado ya, por lo menos temporalmente, como un medio de aumentar más que disminuir los cionales.

"Hay pues una coincidente ten- odios y las pasiones raciales y nadencia, entre las palabras del Secretario de Estado norteamericano, que da a entender la injusticia que dejaría el fallo en caso de cumplirse, y del Embajador del mismo país que señala el cumplimiento de la misma sentencia arbitral, como provocador de odios y pasiones.

"¿Es posible que el juez y el jefe del Gobierno al cual representan esos funcionarios, consideren como prudentes las palabras así expresadas por su principal Ministro y por uno de sus dos Embajadores?

"Como no es lógico suponer que hay el propósito de organizada campaña desprestigiadora del fallo arbitral, cabe creer que hubo exceso de ligereza tanto del Ministro como del diplomático que así hablaron. Más fuerza da a la suposición, el caso del Embajador, por la circunstancia anotada de que Collier no quiere que su país aparezca como promotor de los buenos oficios.

"Si la mediación puede ser tan útil y sustituir al peligroso plebiscito, ¿por qué se trata de hacer declinar la responsabilidad de los buenos oficios en los momentos en que fracasó en las gestiones de Washington?

"Es inevitable que se señale la oportunidad imprescindible y urgente de volver hacia el leal y perfecto acatamiento del Laudo.

"No son convenientes esos juicios que pueden volcar desprestigio sobre el Fallo Arbitral, ya seriamente comprometido por los errores de procedimiento. Menos conveniente aún es que tales juicios provengan de funcionarios cercanos al jue, miembro de un Gobierno que ha puesto su buena voluntad amistosa al servicio de una noble causa de la tranquilidad continental.

"El árbitro, las partes y aún el pueblo americano, no deben olvidar que el Tratado de Ancón y el Laudo del juez, ha vigorizado y ratificado el derecho que tienen los habitantes de la zona en litigio para resolver su propio destino en un fallo definitivo e inapelable. Así reconoce un derecho que no puede entregarse a las contingencias de nuevas gestiones diplomáticas contrarias a las reglas universalmente consagradas del arbitraje.

"Las polémicas alrededor del delicado asunto son tan inoportunas como las gestiones de Washington que pueden resultar mucho más peligrosas para el buen éxito final del pleito que el plebiscito que tan duramente juzga el Embajador nortenmericano en Santiago.

"Con serenidad y alto espíritu de justicia y de honor, hay que cumplir el arbitraje y dar ejemplo de un perfecto y leal voto comicial en los pueblos de Tacna y Arica.

"El verdadero gran peligro estaría en que el arbitraje fracasara en América; por eso debe prestigiársele, teórica y prácticamente. Ese es el propósito fundamental que nos guía, cuando con fraternal amistad hacia los países en pleito, contemplamos y analizamos doctrinariamente el largo asunto del Pacífico.—(Alvarez).

"NO HE OFENDIDO A LOS ESTADOS UNIDOS, SINO QUE HE DEFENDIDO LOS INTERESES DE CHILE"

NOS DICE EL GENERAL HARMS, A PROPOSITO DEL REPORTAJE QUE LE HIZO "LA RAZON" DE BUENOS AIRES

"La Nación" dió a conocer a sus lectores, en su debida oportunidad, un reportaje hecho por el corresponsal de "La Razón" de Buenos Aires al General en retiro de nuestro Ejército, señor Harms, respecto del asunto de Tacna y Arica.

De las declaraciones hechas por el señor Harms, se desprende que su manera de pensar tiende a defender los bien entendidos intereses de Chile, sin molestar a terceros. Sin embargo, un diario de la tarde, refiriéndose a esas declaraciones, y tratando de extractarlas, dice en una de sus últimas ediciones, lo siguiente:

"En esa entrevista el General Harms habría dicho que el árbitro estaba interesado en hacer fracasar el plebiscito para llevar la cuestión a Washington, donde se le presentaban mayores probabilidades de ejercer su política proteccionista, que no es otra cosa que el velo con que trata de encubrir una ambición desmedida."

Sobre esta declaración conversamos ayer con el General Harms. Nuestro entrevistado, nos dijo lo siguiente:

En ese resumen se deja entrever que yo desautorizo el reportaje de "La Razón" de Buenos Aires. Ese no es mi ánimo; asumo la responsabilidad del reportaje; pero protesto contra el resumen que de él se ha hecho y el que se me ha hecho aparecer como que me he pronunciado contra los Estados Unidos. Yo no he tenido conceptos duros para ese país.

Esa información — nos agregó el señor Harms — ha sido hecha seguramente con la más sana intención; pero, desgraciadamente, las palabras han traicionado a su autor. Insisto en que para defender a Chile, no tengo necesidad ni es mi propósito ofender a los Estados Unidos.

Después preguntamos al General Harms acerca del estado actual de las gestiones encaminadas a solucionar el problema del Pacífico. Nuestro entrevistado, nos manifestó al respecto, lo siguiente:

"Si este negocio fracasa, significa, lisa y llanamente, la intromisión extraña en asuntos que atañen a la seguridad futura de los países que componen la América Latina."

LA COMISION PLEBISCITARIA ESTUDIARIA UNA NUEVA PRORROGA DEL PERIODO DE INSCRIPCIONES

ARICA 13.—Noticias extra-oficiales que circulan hoy en ésta, predicen que la Comisión Plebiscitaria estudiará una nueva extensión del período de inscripciones, con el objeto de dar un nuevo plazo para encontrar una base satisfactoria para Chile y el Perú, de llevar adelante el plebiscito.

El diario chileno "El Pacífico", ha recogido los rumores de que dicha extensión sería de 55 días, y dice que sería solicitada por la delegación peruana. En otras fuentes se supone que dicha insinuación ha tenido su origen en Washington.

Los funcionarios oficiales rehusan discutir la noticia, debido a que todas las conversaciones oficiales que se realizan son de carácter confidencial.

Algunos observadores estiman que la noticia de una posible extensión de las inscripciones se debe a la incierta situación que existe, mientras los señores Dennis y Claro demoren en llegar a Washington.

Los funcionarios oficiales chilenos despedirán con diversos festejos al señor Claro, quien se embarca mañana a las 10 A. M. en el "Teno", en viaje a Washington. Los señores Gallardo y Maira le ofrecieron un almuerzo, y el señor Edwards una comida, a la que seguirá una recepción en la residencia del gobernador.—(U. P.)

7

INFORMACIONES CABLEGRAFICAS DEL EXTERIOR

DE NUESTROS CORRESPONSALES ESPECIALES, VIA EASTERN Y LL AMERICA CABLES INC. DE "THE UNITED PRESS"— LOS ORIGINALES DE TODOS LOS CABLEGRAMAS QUE SE INCERTAN EN ESTA SECCION, ESTAN A DISPOSICION DEL PUBLICO EN ESTA IMPRENTA

ESPAÑA

Se descubrió un necrópolis judaica

TERUEL, 12.—En las excavaciones que se practican se descubrió una necrópolis judaica que data de los siglos trece y del catorce en el que existen numerosas tumbas y momias cubiertas de alhajas valiosísimas.—(U. P.)

JAPON

El Emperador sufrió un ataque

TOKIO, 12.—Se ha anunciado que el Emperador sufrió otro ligero ataque con hemorragia cerebral, siendo este el segundo que lo aqueja dentro del término de seis meses. Los médicos no se encuentran alarmados; pero será necesario postergar la partida del Soberano hacia el Palacio de Verano de Nikko.—(U. P.)

PERU

El teniente Doolittle ganador de la Copa Schneider, se dirige a Valparaíso

LIMA, 12.— El teniente Doolittle, ganador de la Copa Schenelder, para hidroplanos, corrida el año pasado en Baltimore, se dirige a Valparaíso acompañado de los señores G. W. Webster, de la Compañía Curtiss; y Boyd Sherman, ingeniero de aviación, a bordo del vapor "Santa Elisa", llevando un aparato Cirtiss, tipo "Halcón", de un asiento y de 430 H. P., para establecer nuevos records de velocidad en los vuelos trasandinos de Santiago a Río Janeiro.— (U. P.)

LIMA, 12.— **Mr Jim Miller, gerente en Suramérica de la United Press Associations**, se ha dirigido a bordo del "Santa Elisa", a La Paz, por la vía de Mollendo, para regresar a Buenos Aires por tierra, después de haber dejado establecido en Lima una oficina, independiente, de la United Press.—(U. P.

BOLIVIA

LA PAZ 12.— **Con motivo de haberse decretado la traslación de la Aduana de Villazón a Tupiza**, el pueblo de esta última ciudad ha realizado una gran manifestación en honor del Presidente de la República.—(U. P.)

LA PAZ 12.—**En su sesión de ayer la Liga del Profesorado Nacional acordó celebrar mañana una gran asamblea nacional para organizar su Comité Directivo definitivo.**—(U. P.)

LA PAZ, 12.—**En sesión celebrada ayer, el Centro de Propaganda de la Defensa Nacional acordó dirigir telegramas de agradecimiento a los señores Soiza Reilly, Jaime Molis y Angel Camblor por su leventada campaña en favor de los derechos bolivianos.**—(U. P.)

Un coronel peruano llegó a La Paz

LA PAZ, 12.—La prensa dedica **artículos elogiosos de saludo al coronel peruano Rodrigo Zárate que llegó a esta capital** procedente de Buenos Aires.—(U. P.)

LA PAZ, 12.—**Se anuncia para mañana la llegada del Ministro argentino** en La Paz, señor Carrillo, acompañado de su familia.— (U. P.)

Monumento a las heroínas de Cochabamba

LA PAZ, 12.—Las autoridades políticas y municipales de Cochabamba han invitado al Presidente de la República para que asista los días 27 y 28 del presente a la inauguración del monumento a las heroínas de Cochabamba y a la coronación de la poetisa Adela Zamudio. El Presidente asistirá a tales actos.—(U. P.)

Herr Hindenburg aceptó la renuncia del Gabinete de Luther

Sin embargo, pidió a los Ministros dimisionarios que atendieran sus respectivos departamentos provisionalmente. — Ciculan rumores de un inminente golpe de Estado preparado por los fascistas. — El Gobierno prusiano hace declaraciones sobre los fines que perseguía la conspiración. —El voto de desconfianza a Herr Luther en el Reichstag fué aprobado por 176 votos contra 146 y ciento tres abstenciones

¿Continuará Luther en el Gobierno?

BERLIN, 12.—Se tiene entendido que a raíz de la inminente renuncia de los Ministros demócratas señores Huelz y Reinhold, del Interior y Finanzas, respectivamente, el señor Luther tratará de mantener en el Gobierno con un Gabinete incompleto.—(U. P.)

El Gobierno adoptó medidas precautorias inmediatas

BERLIN 12. — El Gobierno, a raíz de tener conocimiento de que los extremistas pan-germanistas preparaban un golpe de Estado, adoptó inmediatamente medidas precautorias. Reforzó la policía y la guardia de los edificios públicos.

Se aprueba la moción de desconfianza al Gabinete

BERLIN, 12.— El Reichstag aprobó la moción demócrata de desconfianza al Gabinete por 176 votos contra 146 y 103 abstenciones.

La otra moción demócrata en que se aprueba la indicación del Presidente Hindenburg sobre creación de una bandera nacional uniforme había sido aprobada con la oposición de los comunistas y socialistas.—(U. P.)

Una declaración del Gobierno prusiano

BERLIN, 12.—El Gobierno prusiano ha declarado que la conspiración comprendía los siguientes movimientos:

1.o Después de la renuncia del Gabinete del señor Luther, el Presidente Hindenburg designaría un Gabinete de peritos;

2.o En caso de que este Gabinete no obtuviera la confianza del Reichtag, el Reichstag sería disuelto.

3.o El poder sería entregado al ejército y las organizaciones patrióticas.—(U. P.)

BERLIN, (Flash), 12. — El Reichstag aprobó un voto de desconfianza contra el señor Luther. —(U. P.)

BERLIN, 12. — En el Ministerio de Relaciones Exteriores se hizo la siguiente declaración al corresponsal de la United Press: "La información de que el señor Luther o el Gabinete han renunciado es prematura". — (U. P.)

BERLIN, 12.— El Reichstag, en una votación que los miembros de la Corporación se ponían de pie para expresar su aprobación, adoptó la proposición del Presidente Hindenburg de crear una bandera nacional uniforme.

Los socialistas y los comunistas se opusieron. (U. P.)

BERLIN, 12.— En vista de la inminente caída del Gabinete presidido por el señor Luther, ha circulado en Berlín rumores de que es inminente un golpe de fascista. (U, P.)

Renuncia el Gabinete

BERLIN, 12.— El Presidente Hindenburg aceptó la renuncia del Gabinete. (U. P.)

BERLIN, 12.— El Presidente Hindenburg pidió a los miembros del Gabinete del señor Luther que continuaran provisionalmente a cargo de los asuntos del Gobierno. (U. P.)

BERLIN, 12 (Flash).— El Gabinete de Herr Luther renunció. (U. P.)

Anoche se inició en Buenos Aires el Campeonato Panamericano de Box Amateurs

En la primera rueda de este torneo, los norteamericanos sólo alcanzan una victoria, siendo derrotados en tres peleas.— Brillante actuación de los suramericanos.— Purcaro, Bonfiglio y Silva, vencen por puntos, respectivamente, a los norteamericanos Katkish, Mac Carron y Joe Monti.— La actuación de los norteamericanos es duramente criticada por su manera poco deportiva de pelear

Anoche se dió comienzo en Buenos Aires al Segundo Campeonato Pan Americano de Box Amateurs, con la participación de un equipo norteamericano y otro formado por argentinos uruguayos y chilenos, que representaban a nuestro continente.

El resultado de esta primera rueda ha sido muy halagadora para el boxeo suramericano, ya que de cuatro categorías que se disputaban, los norteamericanos sólo pudieron adjudicarse una victoria en la división de los livianos.

En la capital argentina este torneo ha despertado enorme entusiasmo, pues había interés por ver actuar por primera vez un equipo de boxeadores norteamericanos.

El Sábado próximo continuarán las competencias con cuatro matchs, dándose por terminado este torneo. El triunfo definitivo es difícil pronosticarlo, pues en caso que los norteamericanos obtengan algunan victorias en la segunda rueda, descontarán la ventaja que les llevan los suramericanos y pueden ser los vencedores.

El programa

BUENOS AIRES, 12.— Con el siguiente programa se inició la primera rueda de este campeonato:

Categoría peso gallo.— Gollardo Purcaro, argentino v. Joe Katkish, norteamericano.

Categoría peso pluma: Pascual Bonfiglio, argentino v. Dick Collins, norteamericano.

Categoría peso liviano. — Oscar Garzon, argentino, v. Jack Mac Carron, norteamericano.

Categoría peso medio pesado. — Guillermo Silva, uruguayo v. Joe Monti, norteamericano.

Resultado y desarrollo de los matchs

CATEGORIA PESO GALLO.— GOLIARDO URCARO (ARGENTINO) v. JOE KATKISH (NORTEAMERICANO.— 3 ROUNDS.— VENCIO POR PUNTOS PURCARO

BUENOS AIRES, 12.— En el campeonato Pan Americano de Box, el argentino Gollardo Purcaro derrotó por puntos al norteamericano Joe Katkish, en el peso gallo.— (U. P.)

BUENOS AIRES, 12.— (United). —La pelea con que se inició en la noche de hoy, el Campeonato Pan-Americano de Box, estuvo a cargo de los pesos gallo: Goliardo Purcaro, argentino, y Joe Katkish, norteamericano.

Su desarrollo fué el siguiente:

Primer round: Este round fué sumamente movido. Ambos boxeadores atacan mutuamente. Purcaro se muestra muy certero en sus golpes de izquierda, que el norteamericano no consigue atajar. Katkish, que demuestra ser más fuerte que su rival, logra alcanzar algunas ventajas en los "infightings". El round termina con una pequeña ventaja en favor del americano, que cometió varios fouls.

Segundo round: El norteamericano cantinúa cometiendo fouls, mientras que el argentino pelea en forma limpia, entrado izquierdas, que dejan senntir su efecto en su contrario. Termina el round a favor del argentino, que acumuló puntos por sus golpes de izquierda.

Tercer round: Purcaro sigue boxeando brillantemente, aplicando su izquierda al cuerpo y cara de su adversario, quien busca todos los medios anti-deportivos para contrarrestar el ataque.

Durante el desarrollo de este round, el público hizo manifestaciones de censura al norteamericano, por su forma de pelea.

Purcaro dominó ampliamente, colocando golpes a discreción. Terminando el round con ventaja a su favor, le fué adjudicada la victoria.

CATEGORIA PESO PLUMA. — PASCUAL BONFIGLIO (ARGENTINO) v. DICK COLLINS NORTEAMERICANO). 3 ROUNDS.— VENCIO POR PUNTOIS BONFIGLIO

BUENOS AIRES, 12.— En el peso pluma, el argentino Pascual Bonfiglio, derrotó por puntos al norteamericano Dick Collins.— (U. P.)

BUENOS AIRES, 12.— La segunda pelea de esta noche por el Campeonato Panamericano de Box, entre el argentino Pascual Bonfiglio y el americano Dick Collins, se desarrolló en la siguiente forma:

Primer round: El norteamericano pelea usando su izquierda, y trata constantesmente al argentino, quien trata de hacer pelea; pero el norteamericano se agarra a él continuamente, sin permitirlo. El argentino entra dos buenos golpes, que el norteamericano siente. El round termina con ventajas para el argentino.

Segundo round: El americano continúa la táctica de agarrarse, sin permitir a su adversario que actúe con eficacia. Los pocos golpes netos anotas, corersponden al argentino. Los golpes colocados son swings. El norteamericano consigue colocar su izquierda, pero sin eficacia. Este round, como el anterior, es monótono, debido a la forma de pelear del norteamericano, quien se traba continuamente.

Tercer round: Esta vuelta es más sucia que la anterior. El norte ricano se agarra continuamente vando a su adversario alrededor ring. El match parece más un curso de lucha que un match box.—(U. P.)

CATEGORIA PESO LIVIANO.— CAR GARZON (ARGENTINO) JACK MAC-CARRON (NORTEA RICANO) 3 ROUNDS.—VENCIO NRTEAMERICANO POR PUN

BUENOS AIRES, 12.— El n americano Jack Mac-Carron, tó al argentino Oscar Garzón, el peso liviano.—(U. P.)

EL TRIUNFO DEL NORTEA RICANO

BUENOS AIRES, 12.—La ter pelea, entre el argentino Oscar zón y el norteamericano Jack Carrón, se desarrolla como sigue:

Primer round: La pelea es da; pero con pocas acciones El norteamericano se mueve mente y trata de entrar izquierdas la mayoría de las cuales Garzón bloquea y esquiva. El nortea cano desarrolla varios ataques sordenados, sin mayores efectos errando varios swings. La r termina con leve ventaja para norteamericano.

Segundo round: El norteamer no se muestra más activo y constantemente, colocando golpes eficaces, y llevando la iniciativa de la pelea. Garzón muestra cansado. Hacia el final round, el norteamericano coloca golpe bajo; no obstante, el argentino continúa peleando a pesar foul. El round pertenece al norteamericano.

Tercer round: Ambos contendores pelean desordenadamente, y el referée interviene constantemente ra llamar la atención. El norteamericano agarra y empuja, y cuando el referée ordena "break", el norteamericano no sólo no obedece, sino amenaza al referée. El público testa ruidosamnte con este La pelea se da al norteamericano y se toca el himno americano (U. P.)

CATEGORIA PESO MEDIO PESADO.—GUILLERMO SILVA (URUGUAYO) v. JOE MONTI (NORTEAMERICANO) 3 ROUNDS.—VENCIO EL URUGUAYO SILVA POR PUNTOS

BUENOS AIRES, 12.—(United) —En la categoría peso medio pesado, el uruguayo Guillermo Silva derrotó por puntos al norteamericano Joe Monti.

BUENOS AIRES, 12.—La cuarta y última pelea de la noche, entre los pesos medio-pesados, Guillermo Silva, uruguayo, y Joe Monti, norteamericano, se desarrolla como sigue:

Primer round: La pelea se inicia violentamente. Silva, muy sereno demuestra boxear más que el norteamericano, y coloca hermosos golpes con ambas manos, dominando netamente. Hacia el final del round el norteamericano reacciona mente y no consigue descontar la amplia ventaja conseguida por Silva.

Segundo round: El round se inicia violentamente; ambos contendores cambian fuertes golpes, do mejor Silva, quien hace balear repetidas veces al norteamericano, el cual se halla completamente groggy. Hacia el final del round, Silva lleva un ataque lento, terminando el round en situación que el norteamericano tambalea alrededor del ring.

Tercer round: Silva domina tamente al americano, que está cubierta de sangre, y furibundo castigo de Silva coloca formidables golpes con ambas manos, terminando el round que el norteamericano se tambalea nuevamente alrededor del ring. La pelea se adjudica a Silva por puntos.—(U. P.).

INFORMACIONES COMERCIALES, POR CABLE

CAMBIOS

NUEVA YORK 12.— Hoy se cotizaron los siguientes cambios:

Inglatera, 4.85 7|8 centavos oro por libra esterlina.

Francia, 3.14 centavos oro por franco.

Italia, 3.98 3|4 centavos oro por lira.

Bélgica, 3.16 1|3 centavos oro por franco.

Suiza, 19.34 centavos oro por franco.

Alemania, 23.81 centavos oro por reichsmark.

España, 14.45 centavos oro por peseta.

Yugoeslavia, 1.76 centavos oro por dinar.—(U. P.)

METALES

NUEVA YORK, 12.— Se fijaron los siguientes precios de metales, para entrega al contado:

Estaño, 64 centavos oro por libra.

Cobre, 13,875 centavos oro por libra.—(U, P.)

NUEVA YORK,12.— Se fijaron los siguienttes precios para el algodón, para entregar en las fechas que se indican:

Mayo, no se cotizó.

Julio, 18.50 centavos oro por libra.

Octubre, 17.60 centavos oro por libra.

Diciembre, 17.60 centavos oro por libra.

Enero, 17.61 centavos oro por libra.

Marzo, 17.73 centavos oro por libra—(U. P.)

LA LIBRA ESTERLINA

LONDRES, 12.—El valor de la libra esterlina en monedas extranjeras, se cotizó hoy como sigue:

Estados Unidos, 4.86 1|4 dólares.
Francia, 154 3|16 francos.
Bélgica, 154 francos.
Alemania, 20.42 marcos oro.
Finlandi, 193 marcos.
Austria, 34.42 1|2 chelines austriacos.
Holanda, 12.09 9|16 florines.
Italia, 122.10 liras.
Suiza, 25.15 francos.
Noruega, 22.49 coronas.
Dinamarca, 18. 58 1|2 coronas.
España, 33.67 pesetas.

El yen se cotizó a 23 3|16 peniques, el peso argentino, a 45 1|32; la libra sobre Praga, a 164; y el escudo portugués, a 2 17|32. — (U. P.)

ACCIONES

NUEVA YORK, 12.— Hoy se cotizaron los títulos que a continuación se indican, con los siguientes precios:

Kennecott Copper, 53.
Chile Copper, 32 1|4.
Missouri Pacific, 31.
American Tel. y Telegraph Co., 144 1|4.
Am. Semelting y Ref. Co., 116 1|8
Internacional Cement, 56 3|8
U. S. Steel Corp, 120 3|4
Allis Chalmers, 80.
Cerro de Pasco, 63 1|4.
Anaconda, 45 3|8.
Central Leather, 8 1|2.
American Metal, 50.
Continental Oil, 21.
National City Bank, 592.
Great Western Sugar, 94.
General Motors, 127 7|8.
Dupont de Nemours, 210 1|2.— (U. P.)

BRASIL

RIO DE JANEIRO, 12.—L a esta ciudad el nuevo Cón Chile, don Leoncio Larraín E verría.—(U. P.)

Para ilustrar a los agricultores de Chile sale esta tarde el convoy seleccionador de semillas

EL MINISTRO DE AGRICULTURA PUDO IMPONERSE AYER DE LA MAGNIFICA FORMA COMO SE HA PREPARADO EL EQUIPO

QUE RECORRERA LA ZONA SUR DEL PAIS DIVULGANDO LOS ULTIMOS ADELANTOS DE LA INDUSTRIA

En la tarde de hoy deberá salir de Santiago en dirección al Sur, el convoy que llevará a los agricultores la máquina seleccionadora de semillas, adquirida por la Sección Divulgación y Propaganda Agrícola y cuya importancia es trascendental para esa industria.

El viaje que se inicia hoy, y cuya duración será aproximadamente de dos meses, tiene un gran valor, ya que en esa forma se darán a conocer a los agricultores de Chile el gran significado que encierra para la producción la selección de las semillas, así como también se dará a conocer por medio de folletos y conferencias, los últimos adelantos habidos en materia de agricultura.

Esta iniciativa, de enviar una misión de propaganda, se debe especialmente al Jefe de los Servicios Agrícolas, señor Rojas Huneeus, quien fué el autor de la idea; es necesario recordar también como un valioso elemento en los trabajos que se han hecho para la realización de esta labor, al Ingeniero Agrónomo, señor don Mario Larraín Avila, quien no ha escatimado sacrificio alguno para llevar a la práctica tan loable proyecto. Por su parte, el Ministro de Agricultura, la Dirección de los Ferrocarirles y un buen número de agricultores, han sido entusiastas colaboradores a la cruzada que se inicia hoy bajo tan buenos auspicios.

LA JIRA, SU IMPORTANCIA Y DURACION

Ya hemos dicho que la jira del convoy que lleva las máquinas seleccionadoras de semillas partirá hoy de Santiago en dirección al Sur del país. Hemos dicho también que se calcula en dos meses el plazo que ella durará. Pues bien, es necesario referirse en términos generales, a la importancia trascendental que tiene el hecho de que nuestros agricultores se den cuenta, prácticamente, de los últimos adelantos habidos en esa industria, lo que tiende indudablemente, a que se obtenga un mayor rendimiento en los productos sembrados.

EL CONVOY Y SU PREPARACION

El convoy que parte esta noche se compone de dos carros de nuestro ferrocarril. El primero está destinado a las máquinas seleccionadoras de semillas y el segundo a una especie de museo que lleva toda clase de folletos de propaganda y un buen muestrario de semillas apropiadas para la zona Sur del país, salitre, y otros abonos, conservas, frutas secas, embalaje, tipo de exportación, etc., etc.

EXITO DEL TRABAJO DE LA ESCUELA DE ARTES Y OFICIOS

Las máquinas seleccionadoras que son llevadas a la zona Sur del país, fueron arregladas, inteligentemente, por los alumnos de la Escuela de Artes y Oficios, bajo la dirección y control de sus correspondientes profesores. Las personas que conocieron el trabajo efectuado por ese plantel de educación industrial, quedaron gratamente impresionadas acerca de la eficiencia de la enseñanza que allí se da. Realmente, es de aplaudir esa labor, ya que se ha demostrado una competencia efectiva de parte de los alumnos de la Escuela. Los trabajos hechos, —a juicio de peritos, —no dejan nada que desear; por el contrario, ha habido en esto una situación especial para demostrar que los trabajos que se efectúan en la Escuela de Artes y Oficios corresponden a los fines que informan la existencia de ese importante establecimiento.

ALCANCE DE LA JIRA

El tren seleccionador de semillas saldrá esta noche de Santiago directamente a San Javier, donde permanecerá cuatro o cinco días. Después seguirá viaje a Los Angeles, ramales de Mulchén, y Santa Bárbara. Una vez que se haya hecho este recorrido, se volverá a Talca, y en seguida a Santiago.

En todos los puntos que se visiten, el Ingeniero Agrónomo, señor Larraín, a cuyo cargo va el convoy, dará conferencias sobre la selección de semillas, abonos y conservación de frutas. Atenderá también las consultas que le hagan los agricultores.

LA VISITA DEL MINISTRO DE AGRICULTURA

En la mañana de ayer, el Ministro de Agricultura, señor Larraín Prieto, visitó el tren seleccionador de semillas, siendo acompañado del Director de los Servicios Agrícolas, del Sub - Secretario de Agricultura, del Director de la Estación Enológica, del Sub - Director de los Ferrocarriles, del Senador don Gonzalo Urrejola, de los diputados señores Cárdenas y Montecinos y de los señores Mauricio Mena, Aurelio Moreno, Arturo Colvin y Roberto Sproule.

En primer lugar, pasaron a la Fábrica de Conservas, donde visitaron la planta disecadora de ciruelas. El Jefe de los Servicios Agrícolas, señor Rojas Huneeus, explicó el procedimiento de selección mecánica, y lavado automático. Hizo especial mención del hecho de que el propio Ministro señor Larraín Prieto enviara sus productos para que fueran envasados científicamente. A continuación explicó la importancia para el po venir de la arboricultura nacional de plantar ciruelas para secar y montar la exportación.

El señor Ministro de Agricultura y su comitiva, pasó en seguida visitar el tren seleccionador de semillas, donde el señor Rojas Huneeus hizo notar las ventajas de selecionar las semillas de los agricultores, como medio de aumentar en un 20 por ciento la producción.

Anexo al carro seleccionador, un carro exposición, para hacer propaganda del salitre y vulgarizar los modernos sistemas de cultivo

El 10% de descuento para fondos de retiro

DE LOS EMPLEADOS PUBLICOS.— EL CONSEJO DIRECTIVO DE LA CAJA ESTIMA QUE NO ES POSIBLE DISMINUIRLO

El señor Ministro del Interior envió con fecha 23 de Febrero, al Consejo de la Caja Nacional de Empleados Públicos y Periodistas, una nota en la que insinúa la idea de rebajar el descuento al personal de la Administración Pública, al 5 ó 6 o|o.

Con fecha 23 de Marzo el señor Ministro reiteró el oficio antes indicado, y agrega que el Consejo debe tener presente al dar su respuesta, que el proyecto de Estatuto Administrativo fija la jubilación a los cuarenta años de servicios.

Dada la importancia de la materia propuesta por el señor Ministro, el Consejo decidió pedir informes a la Comisión de Financiamiento designada de su seno, la que asesorada del Actuario Oficial de la Caja presentó un estudio para que sirviera de base a la contestación que debía darse al Ministerio.

La Comisión, por unanimidad, sostiene que no es posible efectuar reducción alguna en el descuento del 10 o|o fijado actualmente sin producir un grave trastorno en el mecanismo de la institución, y que toda rebaja del descuento tendría que traducirse en una disminución de los beneficios que concede al personal sometido a su régimen.

El Consejo Directivo de la Caja ha aceptado en todas sus partes las conclusiones del informe de la Comisión, y en ese sentido está concebida la nota que ya se envió ayer al Ministerio del Interior en respuesta a la consulta formulada por este Departamento de Estado.

Que la Comisión de Gobierno del H. Senado se digne desestimar una petición

PIDE EL DIRECTOR DE LA CAJA NACIONAL DE EMPLEADOS PUBLICOS Y PERIODISTAS

El Director de la Caja Nacional de Empleados Públicos y Periodistas, ha enviado al presidente de la Comisión de Gobierno del Honorable Senado, la siguiente comunicación:

"Señor Presidente:

Ese alto Cuerpo Legislativo discute actualmente la Ley de Municipalidades, los artículos 46 y 54 de esta ley establecen la facultad de los Municipios para reglamentar la colocación de anuncios en las vías públicas, destinando una parte de la contribución respectiva al fondo general de previsión de los empleados municipales, y otra, a la sección periodística de la institución que tengo la honra de dirigir; y, finalmente, algunos elementos comerciales han estimado de su conveniencia elevar presentaciones solicitando del Honorable Senado que, en la discusión pendiente, se proceda a la eliminación de las disposiciones legales citadas.

La Dirección de la Caja Nacional de Empleados P. y Periodistas estima de su deber representar respetuosamente a esa Honorable Comisión se digne desestimar la pretensión aludida, por ir contra disposiciones legales existentes ya, con el consenso unánime, en casi todos los países cultos, incluso Argentina, Uruguay y algún otro de Sud América; por significar un ataque al más elemental de los derechos y deberes del Gobierno Comunal, cual es intervenir en cuanto tienda al ornato, comodidad, aseo, etc., de las poblaciones; y porque, si tal pretensión prosperase, resultarían gravemente lesionados los intereses colectivos de las dignísimas entidades a cuyo favor quiso el legislador aplicar parte de estas rentas, persiguiendo para ello altos fines de equidad y justicia social."

Los artículos 46 y 54 de la Ley de Municipalidades, que ciertos elementos comerciales desorientados ante la nueva legislación tributaria desearían ver desaparecer, pueden adolecer de defectos o ser, en las circunstancias generales actuales, de no oportuna aplicación; pero, en este caso, no es su eliminación total lo que aconseja la razón, sino perfeccionarlos introduciéndoles disposiciones que garanticen el uso discreto de ellos por las Municipalidades de la República, de suerte que constituyan el menos sensible de los gravámenes; y se podría igualmente llegar hasta suspender su implantación por el tiempo que se juzgase prudente, para dar lugar a que la vida comercial del país alcance una mayor normalidad.

Cualquier arbitrio que la honorable Comisión tenga a bien adoptar, será preferible al de destruir la ley en la parte citada, que, dígase lo que se quiera, importa el reconocimiento de una prerrogativa municipal cada día más generalizada, significa una defensa de las ciudades cultas contra el pintarrajeo insufrible que viene invadiendo sus calles, paseos y demás sitios públicos y está llamada a ser una modesta pero segura legítima fuente de recursos los servicios ordinarios del Municipio, para el fondo de previsión de sus empleados y para el periodista, exaltado a la dignidad servidor nacional, desde su gua condición de paria social, una ley que fué acogida con nime aplauso por la opinión pública y que está llamada a los presupuestos de la Nación la considerable suma que año consultan para atender al go de las jubilaciones de los vidores de Estado.

Entrego estas consideraciones alto criterio de los honorables miembros de la Comisión de Gobierno, estimando que ellas justamente meditadas al resolver esta cuestión, tan íntimamente gada al porvenir económico de institución a mi cargo.

Dios guarde a usted.—M. No Director."

El profesor don Ricardo Poenisch

HA SIDO CONDECORADO CON LA MEDALLA "AL MERITO"

El Supremo Gobierno acaba de discernir la Medalla al Mérito a uno de los pedagogos extranjeros que han contribuído en forma más eficiente al prestigio de la enseñanza nacional, al profesor de Matemáticas del Instituto Pedagógico y de la Escuela de Ingeniería, señor Ricardo Poenisch.

El señor Poenisch desempeñó durante más de 35 años las funciones de educador en nuestro Instituto creador del Magisterio chileno y ha formado varias generaciones de profesores que han honrado las cátedras del ramo.

En mérito de tan dilatados servicios, el Gobierno le concedió hace poco su jubilación, pero el maestro, no queriendo sustraerse a lo que él ha erigido en apostolado, ha pedido a la Superioridad Universitaria se le permita continuar sirviendo ad - honorem su cátedra de Análisis Infinitesimal en la Escuela de Ingeniería.

To dos los ingenieros y prof de M atemáticas de hace un de si glo, han debido recibir del tingu ido profesor sus sabias ñanz as y las instituciones y poraciones científicas relacion con su especialidad, han recib la út il cooperación de su sabid y exp eriencia.

Co mo profesor, como exam dor y como maestro, de orie ciones definidas, la Pedagogía lena debe al señor Poenisch cula bles servicios, y el Gobi apr eciando justamente todos mer ecimientos, ha dispuesto con ferido el honor de que cue nta al principio de estas S in duda alguna, serán un las demostraciones de aprob qu habrán de manifestarse mo tivo de tan acertada dispo de nuestro Gobierno.

PAPELES PINTADOS

LLEGO: Un selecto surtido en papeles pintados, pisos especiales para combinaciones para paneaux.

A PRECIOS MUY BAJOS

COMPAÑIA 1073 —— TELEFONO 4832

Se despachan pedidos a Provincias.

ELIAS PIMSTEIN.

NOTA: Se colocan vidrios en construcciones.

LOS RECURSOS FORRAJEROS NACIONALES

por ROBERTO OPAZO G.

La prensa ha dado la noticia que la aduana ha comunicado al Gobierno que por el número de cabezas de animales vacunos que han entrado al país, libres de derechos de importación, se han dejado de percibir como cinco millones de pesos y que no se observa baja alguna en el precio de la carne, lo que indica que la medida es extemporánea y sólo perjudica al Estado sin beneficio para nadie.

Naturalmente que la aduana mira el asunto bajo el punto de vista rentístico, pues ni conoce ni le importa nuestro problema ganadero y esta razón era suficiente para no hacer un comentario desprovisto de fundamento.

Si hay un producto que tiene precio mundial, que no es materia de monopolio y en el país tiene el precio que le corresponde, ¿qué variación puede haber si se le quita un impuesto módico, que por efecto del contrabando sólo ha contribuído a encarecer el producto en el país?.

El comentario debió agregar, que gracias a la supresión del impuesto no tenemos la carne a 10 o 15 centavos más caro por kilo, y que por cada animal que se importa para el matadero, se obtiene igual economía en nuestra masa ganadera, lo que permitirá formar más fácilmente el stock necesario para abastecernos con nuestra propia producción. Con este último comentario se habría estado en lo cierto y en la idea que se tuvo presente al dictar el decreto-ley N.o 538, sobre prohibición de beneficiar hembras menores de cuatro años, dando facilidades para la importación del ganado que debe reemplazar a las hembras que la ley prohibe beneficiar, como medio único de desarrollar nuestra ganadería.

No podemos propiciar el cierro de la aduana para la importación del ganado, mientras no dispongamos de la masa suficiente para abastecernos, o mientras no se concluya el contrabando y se fije un impuesto que realmente sea protector y no tienda sólo al encarecimiento de la carne, como ocurría con el que ha sido suspendido.

Muchas veces hemos repetido que para fomentar el desarrollo de nuestra ganadería, necesitamos de un conjunto de medidas que todas tiendan al mismo fin; entre estas medidas los derechos de importación ocupan el último lugar. Antes debemos preocuparnos de empastar con buenos forrajes los campos que ocuparán los ganados, arreglar lo necesario para efectuar la buena conservación del forraje para los períodos de escasez, preocuparnos del crédito ganadero a bajo interés y plazo limitado, para que los agricultores puedan ir aumentando las dotaciones de ganado de cada fundo.

Es inexplicable la resistencia pasiva que se observa de parte de los agricultores para efectuar la empastadura de sus campos. Parece que no consideran forrajes sino a la alfalfa y al trébol, y si no siembran esas plantas no tienen interés por ninguna otra. Como la casi totalidad de los terrenos agrícolas del país no podrán llevar esas plantas, resulta que es de absoluta necesidad preocuparse de otras plantas forrajeras.

En la zona de la costa comprendida entre los ríos Elqui y Maule el **Atriplex semibaccata** es la mayor riqueza que se puede tener para esos campos. La sequía del verano de 1925 demostró sus condiciones extraordinarias, y sin embargo no se observa un entusiasmo general, como era de esperarlo, para el cultivo de tan importante planta.

La ballica fué considerada un gran forraje hasta que se propagó el cultivo de la alfalfa y hoy día se le considera maleza. Los agricultores de hoy parecen ignorar que esta planta es tan rústica que crece en invierno y en terrenos donde no crecen otros pastos, que por sus condiciones alimenticias es el mejor forraje entre los que producen las gramíneas y que en el país vecino forma una de las bases de alimentación de su grande e importante ganadería, pues con la alfalfa forman la base de la alimentación de las inmensas masas de ganados que tiene el país vecino.

Es natural que no podemos aconsejar que se dé la preferencia a la ballica en terrenos donde la alfalfa o el trébol producen muy bien, pues estimo que donde se produce la alfalfa no hay posibilidad de producir otro forraje en condiciones económicas.

Pero además tenemos en el país numerosas plantas forrajeras que hemos ensayado en las diversas regiones, llamadas a tener una importancia mucho mayor que la actual. Desde luego, es muy conocido en el Sur el Dactylis glomerata, llamado **pasto ovillo, pasto nudo**, que ocupa más de 300,000 hectáreas de terrenos en la región Sur y que debe ocupar algunos millones de hectáreas en esa región tan apta para la ganadería.

En condiciones análogas de adaptación tenemos el **Phalaris bulbosa**, la **Avena elatior o fromental**, el **Mango**, y tantos otros de menor importancia, que tienen condiciones especiales para algunas situaciones en que no prosperan bien los indicados.

En la región central y en la Sur, comprendida entre los ríos Maule y Toltén, sabemos que el trébol sólo produce de riego, motivo por el cual cualquiera leguminosa resistente a la sequedad tendrá una importancia considerable para ser cultivada en tan extenso sector. Disponemos de la planta llamada **Anthylidis vulneraria o Trébol amarillo de los arenales**, que es muy rústica, resistente a la sequedad y que hemos ensayado en muchas ocasiones con éxito mediano, a causa de que necesita terrenos con un porcentaje mayor en cal, que el que tienen los suelos del sector indicado.

Esta deficiencia de cal no es urgente corregirla, porque es la causa del raquitismo en el ganado; además nos produce leche y productos derivados de calidad inferior, porque falta este elemento fundamental.

Las condiciones tan diversas de nuestro país nos obligará a adoptar una planta forrajera diversa para cada situación que encontremos en el país. Aun cuando estamos muy lejos de creer que la selección de las plantas forrajeras está concluída, sin embargo no trepidamos en sostener que las que hemos indicado están perfectamente adaptadas a las condiciones de los sectores indicados.

La necesidad de aumentar la producción forrajera es fundamental para el buen desarrollo de la ganadería; estamos en la mejor época del año para efectuar esas siembras; sólo nos falta poner manos a la obra en cuestión tan fundamental. El Servicio de Divulgación y Propaganda Agrícola acaba de publicar un folleto muy completo sobre esta materia, que cualquier agricultor lo recibe gratuitamente pidiéndolo a un agrónomo provincial. No trepide en iniciar luego la empastadura de sus campos.

R. O. G.

CONSULTORIO VETERINARIO

Atendido por el Dr. L. SCHMIDT HERMAN

"Fundo Peñaflor, 7 de Mayo de 1926.—Señor Schmidt Herman.—Santiago.

Estimado señor:

Confiado en su benevolencia, me permito hacerle la siguiente pregunta:

Tengo gallinas que se están enfermando de granos en la cabeza y encima de los ojos, que quedan completamente ciegas, estos granos son duros en forma de verrugas.

Sin otro particular, saluda a Ud. su Affmo.—**Eleazar**".

Respuesta: Parece se trata de la viruela. Aisle los enfermos, desinfecte el gallinero con creolina.

Las aves atacadas pueden ser tratadas con soluciones de permanganato de potasio o mejor con glicerina yodada. No está demás que le advierta, se trata de epidemia de elevada mortalidad.

"Coquimbo, Mayo 8 de 1926.—Señor Dr. Schmidt Herman.—Consultorio Veterinario de "La Nación". —Santiago.

Respetado señor: Tengo un perrito chico, de raza fina, que tiene la fea y sucia costumbre de comerse sus propios excrementos. Castigos, retos, remedios vulgares, todo ha sido inútil para quitarle esta sucia costumbre. Por favor, indíqueme un remedio.

Datos que pudiera servir para la consulta: Tiene muchas lombrices. Sírvase también indicarme un remedio para este segundo mal.

Lo saluda atentamente.— **Pedro Real**".

Respuesta: Muchas veces esta aberración se debe a catarros crónicos del estómago. Solicite a la Veterinaria, Monjitas 780, Santiago. Polvos Lombricidas para perros y un Tónico Digestivo para los mismos.

"Santa Inés (Nos), 10 de Mayo de 1926.—Señor Herman Schmidt.—Imprenta "La Nación".—Santiago.

Muy estimado doctor:

Lector entusiasta y asiduo de su interesante Sección, por ser muy amigo de los animales, y en la cual he aprendido cosas útiles, me permito ahora molestar su atención para hacerle la siguiente consulta:

Tengo un perro, al cual le tengo mucha afición, siendo lealmente correspondido por él, que ahora se halla enfermo.

De un día a otro se ha incapacitado hasta para pararse, lo que hace con suma dificultad. No puede sostenerse en pie ni de las patas ni de las manos. No ha tenigo golpes. Come, no tiene fiebre.

Rogando a Ud. tenga la amabilidad de indicarme un remedio para este animalito, saludo atentamente a Ud. S. S.—**T. F. Prado**".

Parece que tiene parálisis en la región de la grupa no puede pararse.

Respuesta: En efecto, se trata de una parálisis, pero no puedo darle mayores consejos por falta de datos, respecto a los días que está enfermo, edad, etc. Escríbame a casilla 432.

"Naltagua, 26 de Abril de 1926. —Santiago,—Señor Schmidt Herman.

Estimado señor:

Agradecerá a Ud. tenga la gran amabilidad de contestar a la siguiente consulta:

Poseo un caballo que a consecuencias de haber recibido un fuerte golpe en la rodilla derecha contra un poste se le ha hinchado, y se le ha endurecido tanto que parece fuera sobre-hueso; esto hará cuestión de 9 meses, más o menos. El caballo anda y trabaja maravillosamente, eso sí que la hinchazón le afea enormemente.

En vista de lo expuesto agradecería a Ud. de todo corazón, si pudiera indicar por intermedio de "La Nación" un tratamiento para hacer desaparecer esta dura hinchazón. — **Un suscriptor de "La Nación"**.

Respuesta: Después de nueve meses... paciencia, señor. No tiene arreglo.

"San Bernardo, Mayo 7 de 1926. —Señor L. Schmidt Herman.—Santiago.

Muy señor mío:

En el Almanaque Parroquial de este año he leído que Ud. recibe consultas gratis sobre enfermedades de animales, por escrito.

Yo tengo un perro muy grande, de raza alemana. Tiene como once años de edad. Le ha salido una hinchazón que le ha cundido y está ahora del tamaño de una manzana grande y se le mueve.

Esta hinchazón la tiene a un lado del cuerpo. Se le ha puesto yodo y se le baña; también se le ha puesto aceite.

Como no es posible llevarlo a Santiago, porque yo estoy muy enferma y en cama, le agradeceré me indique un remedio para que se le deshaga esta hinchazón y se lo agradecerá mucho su Affma. y S. S.— **Elena M. M. de Larraín**".

Freire 10, esquina Colón.

Respuesta: Con todo gusto habría dado indicación; pero ¿es un quiste, un tumor? En esa hay veterinario.

"28-IV-26.—Señor Dr. L. Smith H. —Presente.

Muy señor mío:

Le quedaría muy reconocido de su bondad, si a vuelta de Correo se sirviera indicarme un remedio para un gatito que está enfermo de lo siguiente: Dicho gato se bañó para quitarle la tierra, que adquirió en unas visitas a los tejados y de resultas de eso ha contraído una caspa muy tupida, se le cae el pelo, sacude las extremidades y está flaco, atontado, transpira mucho y muy triste.

En la confianza de que me hará el gran servicio de indicarme gratis un tratamiento, lo saluda atentamente su Affmo. y S. S.—**A. Ibarra y Toro**".

Dirección: Antonio Ibarra y Toro. Grajales 2453.

Respuesta: Use bálsamo contra las sarnas o arestín de los gatos; además déle Tónico Scherman.

"Santiago, Mayo de 1926.—Señor L. Schmidt H.—Ciudad.

Muy señor mío:

Espero de su gentileza me indique un remedio para una perrita que sufre desde hace varios días de una tos tan persistente que parece va arrojar las tripas. Además le ha venido una irritación a los ojos (supuración). Yo le he dado tilo en la idea sea un resfriado y también unas dos b. fenalgina sin obtener calmarle la tos. También parece le molesta andar; pasa acostada, ha perdido el apetito y tiene un decaimiento completo.

Esperando su respuesta por intermedio de "La Nación", le quedaré agradecido.—**M. D. B.**"

Respuesta: Suminístrele los papelillos de "Pectoraxina". Droguería Veterinaria, Monjitas 780.

SENORITA TAQUIGRAFA
EN INGLES Y CASTELLANO
Diríjase con todos datos a
Casilla 106-D, Santiago

Para extirpar
LOMBRICES y SOLITARIA
los Médicos siempre recomiendan
VERMIFUGO
TIRO SEGURO
Una Sola Dosis Basta

Ingredientes que forman la base de la composición del Vermífugo Tiro Seguro. Aceite de Santónico, palmacristi y trementina; polvos de sen y magnesia.

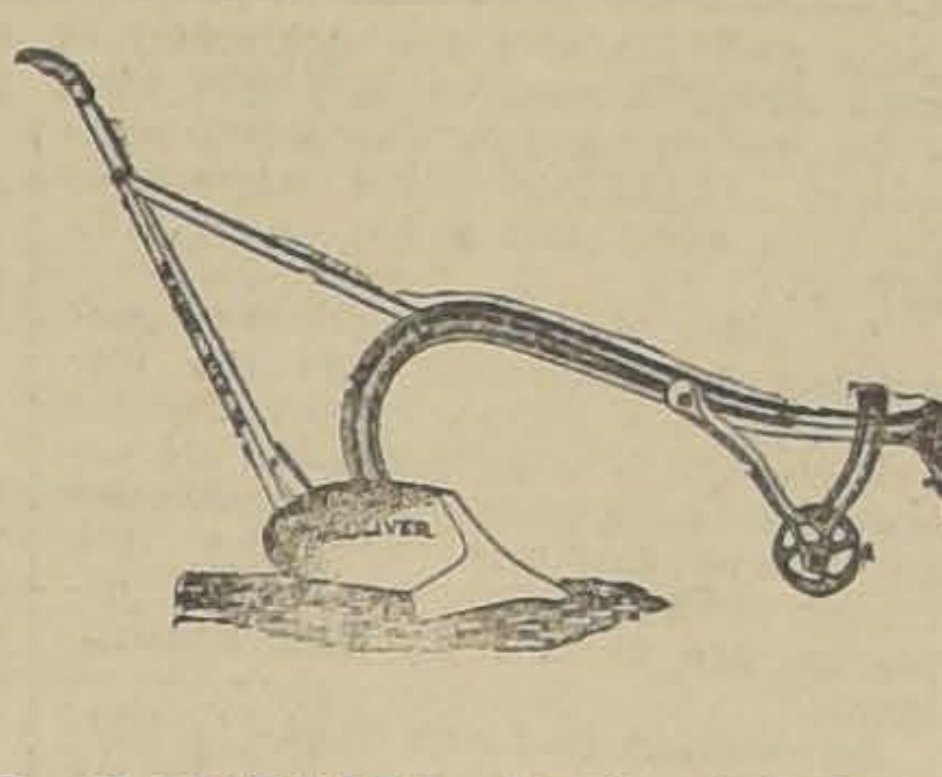

Compre UNICAMENTE
ARADOS
"INVENCIBLE"

EL ARADO MAS LIVIANO DE TIRO, CUYA PUNTA
"CHILLED" DURA MAS QUE SEIS PUNTAS DE ACERO.

El arado "Invencible" se vende con puntas del famoso metal endurecido "Chilled" que se pule aún más con el uso, y por lo tanto, se desliza mucho más fácilmente que la punta de acero en terrenos arenosos y pedregosos, haciendo que el "Invencible" sea el arado más liviano de tiro.

Las puntas "Chilled" se afilan en piedra esmeril. No hay necesidad de calentarlas.

Las puntas "Chilled" DURAN SEIS VECES MAS QUE LAS PUNTAS de acero en terrenos con algo de arena o pedregosos, y son mucho más baratas.

El arado "Invencible" es, pues, el más durable, el más liviano de tiro y el que indiscutiblemente resulta más barato que todos.

Hay miles en uso actualmente en la Zona Central

COMPRE "INVENCIBLE"

Grace y Cía. (Chile) S. A.

RETAZOS

Mañana y el Sábado

GENEROS DE LANA para trajes y abrigos en restos de 1 a 3 metros liquidaremos con 50% de rebaja.

2.o PISO

Sigue la Liquidación de los colosales RETAZOS DE PIRINEOS, artículo muy grueso y abrigador en retazos de 0.70 a 1.90 metros. RETAZOS DE CRETONAS, MOLETONES, FRANELAS, CREAS desde 0.80 cada retazo.

ALMACENES DE LIQUIDACIONES
ESTADO 135 DELICIAS 3035

EL BANQUETE DE AYER EN LA NUNCIATURA APOSTOLICA.—

Con motivo de la celebración del onomástico del Santo Padre Pío XI, el Excmo. señor Nuncio Apostólico ofreció ayer un banquete en la Nunciatura que estaba luciendo sus alegrías con flores y adornos para la circunstancia.

Tomaron parte, además del Excmo. señor Nuncio, el señor Ministro de Relaciones Exteriores, don Beltrán Mathieu, los Ministros del Interior y Agricultura, los señores Embajadores de los Estados Unidos, Argentina y Brasil, el Auxiliar de Santiago, Mons. Antonio Castro; señor Phillips, Intendente Municipal; don Carlos Aldunate Solar, don Ismael Tocornal, don Guillermo Edwards Matte, los Senadores don Joaquín Echenique y Vial Infante, los Diputados don Maximiano Errázuriz y Montané, los Ministros diplomáticos del Ecuador y Bolivia, don Federico Wightman, don Darío Urzúa, don Luis Undurraga, don Luis Ossa, don Elías Valdés T., don Patricio Irarrázaval, el Introductor de Diplomáticos, don Darío Ovalle, los Encargados de Negocios de Holanda e Inglaterra, Mons. Federico Lunardi, Auditor de la Nunciatura.

Al final del banquete se hicieron votos por la prosperidad y salud del Santo Padre.

EL GRAN LADIES MEET DEL DOMINGO.— Como hemos venido anunciando, el Domingo próximo se llevará a efecto el Ladies Meet con que el decano de los Clubs de Paperchase, "El Santiago Paperchase Club", inicia su temporada deportiva.

Será ésta una fiesta de todo éxito, dada la reconocida preparación y entusiasmo del Club organizador y del enorme número de adhesiones de deportistas y familias de nuestra sociedad.

Los campos de "El Cortijo" y "Lo Campino", de Quilicura, han sido los elegidos para esta reunión, los que contribuirán con su hermosura a darle mayor brillo a la fiesta.

La cancha que abarca un recorrido de más o menos 15 kilómetros, atravesará los fundos citados y el de don Carlos Zañartu y ha sido confeccionada aprovechando en muy buena forma los obstáculos naturales, agregando otros artificiales que no representan ningún peligro a los paperchistas.

Los "cancheros", señores Samuel Salas, Roberto Correa y Guillermo Ekdahl, de los cuales los dos primeros actuarán de zorros, continúan con gran entusiasmo en su labor.

El tradicional "Chek" será servido en la espléndida residencia de don Gustavo Cousiño, de donde empezará el recorrido para terminar en el fundo de don Aquiles Vergara Vicuña, en cuyo hermoso parque se almorzará.

Desde el fundo "Lo Campino", en una pintoresca altura, se podrá dominar la corrida, en la que veremos matizadas en alegre caravana, las levas rojas, los uniformes militares y los trajes de amazonas.

Al almuerzo seguirán los números de canto y baile que amenizarán una escogida banda militar, los que continuarán hasta la hora del lunch que será servido en el mismo sitio.

Esta esperada reunión deportiva vendrá a abrir un simpático paréntesis en medio de la indiferencia que reina entre nosotros para todo lo que sea actividad al aire libre, y que, en la fiesta aludida, se verán mezcladas en simpático conjunto los atractivos de esas actividad y los de la vida social.

Es pues de congratularse que existan instituciones que sin trepidar en los serios inconvenientes que significa la preparación de estas reuniones, den oportunidades para apreciar las ventajas que traen para el organismo y el espíritu, las fiestas de esta naturaleza.

La partida se hará desde la Plaza Chacabuco a las 10 A. M., y las adhesiones se continúan recibiendo en Huérfanos N.o 874.

MATRIMONIO CASANOVA VICUÑA-LARRAIN DEL CAMPO.— El 5 de Junio próximo será bendecido el matrimoni ode la señorita Edith Larraín del Campo con el señor Juan Casanova Vicuña.

ENFERMOS.—En el Pensionado del Salvador ha sido sometido a una delicada operación el señor Delfín Alcaide Campos.

—Continúa enferma de cierta gravedad la señora María Luisa Mac-Clure de Edwards.

—Después de una larga enfermedad se encuentra un poco restablecida la señorita Lucrecia Mandiola Gormaz.

—Mejor de salud está la señorita Judith Mandiola Gormaz.

—En el Pensionado de San Vicente fué operada la señora Elena Peragallo de Solís.

VIAJEROS.—En breve regresará de Europa el Presbítero don Alejandro Vicuña Pérez.

—Ayer se embarcó en La Pallice en viaje a New York el doctor don Gustavo Latorre Troncoso.

El señor Latorre permanecerá algunas semanas en Estados Unidos y regresa a fines de Junio próximo a esta capital.

—Han partido a Viña del Mar la señora Emma Ledermann de Baeza, acompañada de su hija y de la señorita Guillermina Ledermann Nhol.

—Han regresado a esta capital de Antofagasta, los señores Ramón Hurtado Baquedano, Eduardo Richards y Juan Picasso.

—Ha regresado a ésta, después de permanecer un mes en Iquique, el doctor don Osvaldo Díaz Velasco, acompañado de su esposa señora Mercedes Mardones de Díaz Velasco y su hijo Osvaldo.

—Por el expreso de hoy se dirige a Concepción el señor Rómulo Abarca B., procedente de Arica, donde fué a inscribirse como votante en la Zona Plebiscitaria.

—Por la combinación transandina de hoy se dirigen a Buenos Aires, después de corta permanencia entre nosotros, la señora Sofía Flores de Aguirre acompañada de su hijita Margot.

—Ha partido a Viña del Mar la señora Emma Ledermann de Baeza, acompañada de su hijita y de la señorita Guillermina Lederman Nhol.

COMIDA.— Como estaba anunciado hoy Jueves, a las 9 P. M., se verificará en el Restaurant "La Bahía" el banquete que le ofrecerán los amigos a don Enrique Blanchard Chessi.

CONSEJO NACIONAL DE MUJERES.— Ayer se dieron cita en los salones de Gath y Chaves las socias de esta institución con el objeto de manifestar sus simpatías a la dignísima presidente del Consejo, señora Elena Oliveira de Castro.

El Consejo Nacional de Mujeres debe a la señora de Castro la época de resurgimiento porque atraviesa. Con su actividad y sus bellas prendas de carácter atrae las voluntades y despierta vivo interés en favor de esta institución.

Gracias a su abnegación y a su iniciativa a la cual cooperan todas las socias, se ha reabierto este año El Hogar de las Estudiantes, en un cómodo e higiénico local en la Alameda de las Delicias. En él encuentran las niñas de provincia el calor afectuoso, la solicitud y comodidad necesarias para atenuar en lo posible la lejanía del hogar materno.

Con razón, pues, las socias de esta institución se han sentido muy felices de manifestar a la señora presidente su admiración y su simpatía.

EN LA DIPLOMACIA.— El señor don Ricardo Crespo Ordóñez, primer Secretario de la Legación del Ecuador, ha fijado su residencia en la calle París N.o 854.

—Por ausencia del señor Encargado de Negocios de la República del Paraguay en Chile, don Roberto Araya L., no habrá recepción en la Legación con motivo del aniversario patrio de esa nación el 14 de Mayo.

MATRIMONIOS.— Se ha concertado el matrimonio de la señorita Olga Moreira Arriagada con el teniente Camilo Iturriaga Sepúlveda. Hizo la visita de estilo el señor Adriano Iturriaga.

—Circula el siguiente parte matrimonial: Rubén Aylwin Tasso, participa a usted su matrimonio con la señorita Clara E. Fúnes Capetillo efectuado privadamente el día 13 de Febrero último.

Santiago, Mayo de 1926.

—Ha quedado concertado el matrimonio de la señorita Laura Bazignan Silva con el señor Alberto Olsen Bustamante.

—Ha quedado concertado el matrimonio del señor Fernando Veloso con la señorita Hortensia Lira. Hizo la visita de estilo el señor Carlos Lira V.

BAUTIZO. — En la parroquia San Ramón fué bautizada Victoria Eugenia, hija de don Julio Villarroel y de la señora Marta M. de Villarroel. Fueron padrinos don Oscar Villarroel Badilla y la señorita Teresa Villarroel Badilla.

DESPEDIDA DE SOLTERA DE LA SEÑORITA JOSEFINA LIRA VERGARA.—

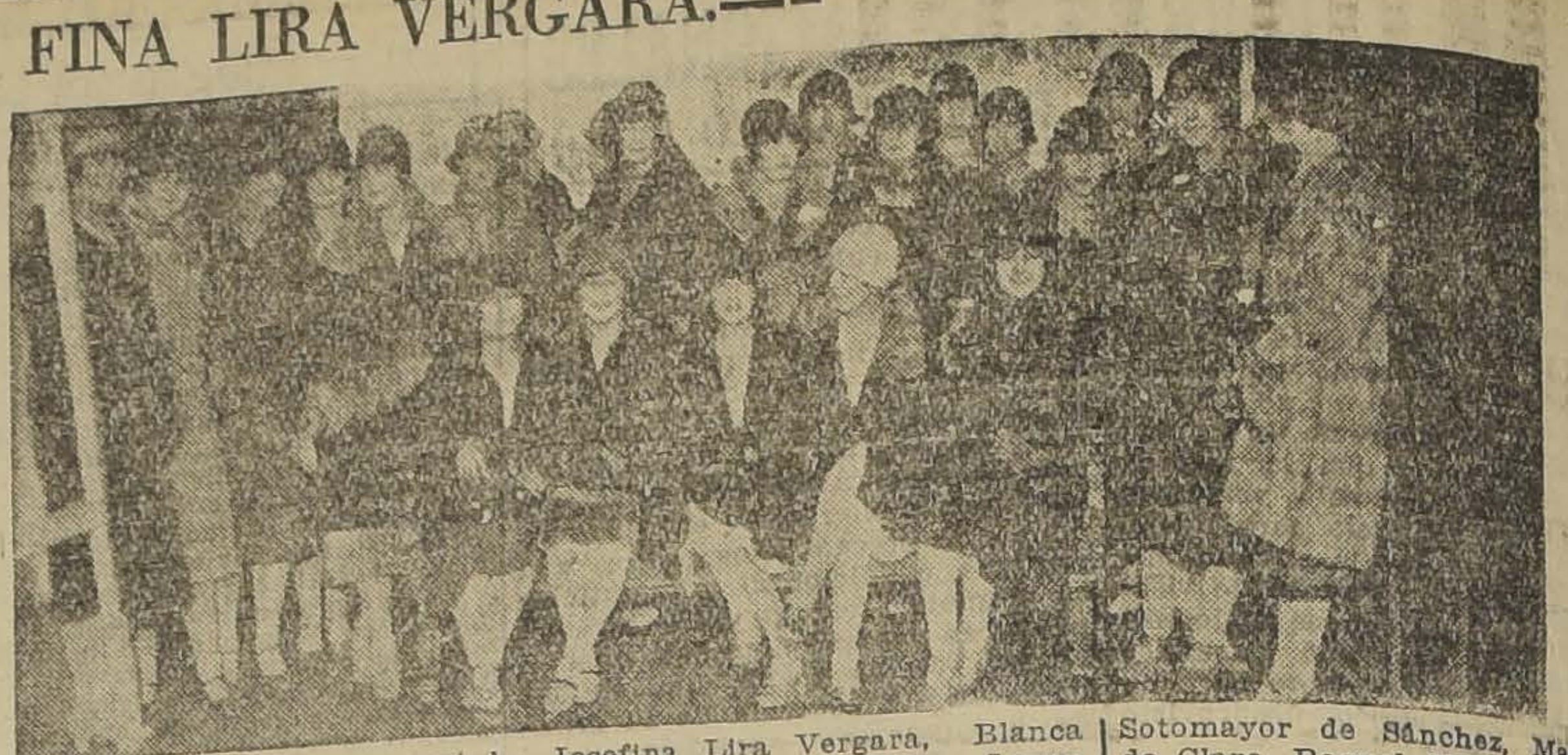

En la tarde de ayer fué servido en los comedores del Tea Room de Gath y Chaves el te que sus amigas le ofrecían a la señorita Josefina Lira Vergara, con motivo de su próximo matrimonio. Asistieron las siguientes personas: Josefina Lira Vergara, Blanca Lira Vergara, Esther Lira, Laura Lira, María Lira, Rita Vial, Marta Vial, Lucía Correa Ortúzar, Eliana Correa Valdés, Josefina Valdés Portales, María Luisa Cruchaga, Lucía Ortúzar de Eguiguren, María Valdés Hurtado, Irma Sotomayor de Sánchez, Marchant de Claro, Raquel Claro, Rosa Claro, Elvira Garcés, Francisca Garcés, Paulina Izquierdo, Margot Subercaseaux, Emma Velasco, Ma Acuña, María Valdivieso, Elena Valdés.

Consejos de la Comtesse Ivon

SEPA REGALAR.— Es un arte que no todos dominan el de saber regalar lo que más conviene y lo más agradable a quien lo recibe. Para inspirarse visite la **Maison Frumkin, Mosqueto 441**, donde encontrará el más completo y variado surtido en objetos para regalo en oro, plata, cristal y porcelana, que vende a precios muy módicos y con facilidades de pago.

CONTRA LA ANEMIA.— Las personas debilitadas, anémicas, están expuestas a las más graves enfermedades y, sin embargo, pueden fortalecerse con suma facilidad y rapidez, tomando **Hemoglosa del Laboratorio Chile**, a base de hemoglobina y principios ferruginosos vitalizados, que directamente reparan los glóbulos rojos de la sangre, se asimilan muy fácilmente por el organismo y lo soportan bien las personas delicadas. Ensáyelo y lo adoptará.

PARA EL TOCADOR.— Para conservar el cutis con todo el esplendor de la belleza juvenil y restableciéndolo si está ajado, use **L'Eau Soers des Capucines y Crema Secret de la Reine Mab**, que vende la **Casa Muzard, Botica Francia y el Instituto de Belleza Serrano 75.**

ADIOS VELLO.— Ahora más que nunca es indispensable extirpar el vello superfluo, pero no afeitándolo para que salga más tupido y vigoroso, use el célebre **Depilatorio Epirus** que lo vende únicamente la Botica **Gamboa, Portal Mac-Clure, esquina de Merced**, así tendrá un cutis terso y verdaderamente infantil.

COLORIN COLORADO.— Así decían nuestras abuelas al terminar sus cuentos y nosotros lo aplicamos para llamar la atención hacia la antigua **Tintorería Las Novedades, San Francisco 425, quinta cuadra frente a la 6.a Comisaría.** Ahí se tiñe a la perfección toda clase de telas y colores, debido a que tiene los mejores técnicos europeos y las más finas anilinas, junto con las maquinarias más perfectas, todo lo cual permite hacer trabajos perfectos, de modo que nunca hay un reclamo. Es la predilecta de nuestra sociedad. Sus precios son los más bajos de Santiago y recibe órdenes de provincias.

EL GRAN PREMIO.— Cuando necesite medicamentos exija siempre los productos del **Laboratorio Chile**, el más antiguo y el que acaba de obtener el Gran Premio en la Exposición de Bolivia. Entre otras especialidades, llamamos la atención a la **Guayacolina**, a base de Tiocol, como el más poderoso antídoto para todas las afecciones bronquiales, como la tos, tan frecuentes en este tiempo y que no cuidadas a tiempo pueden ser fatales.

CUTIS ATERCIOPELADO.— Ahora que tanto se usa el arte de la toilette para realzar la belleza femenina es conveniente recordar que el mejor complemento para el rostro y escote son los **Polvos Gaby**, científicamente preparados, que no dañan el cutis, y le dan un precioso efecto aterciopelado. Pídalos en todas las boticas y pruébelos y los adoptará definitivamente.

EL BAILE.— Tanto como las modas femeninas varían los bailes y el estilo de ellos, y por consiguiente para estar bien puesto en sociedad es preciso seguir atentamente este movimiento de innovación. El profesor de actualidad es **M. Aguilar** quien en su escuela de baile situado en **Egaña 570** entre Carmen y San Isidro, enseña a la perfección los últimas novedades los nuevos bailes y todas las maneras distinguidas de bailarlos en salones de la sociedad.

CONVIENE ABRIGARSE.— Los fríos son causantes de muchísimas enfermedades que pueden tener fatales consecuencias y las que pueden evitarse tomando precauciones contra él. Lo primero que se impone es tener buenos abrigos y vestidos confortables adecuados para la estación, pero al mismo tiempo deben estar de acuerdo con las imposiciones d la moda para que sean aceptados por el mundo femenino, que es capaz de sacrificar la vida en aras de la vanidad. En la **Casa de Emilio Delporte, Bandera 683 a 693 esquina de Rosas** se encuentran felizmente reunidas las telas de última novedad, junto con las mejores especialidades para abrigo y trajes que vende a precios extraordinariamente bajos, fuera de toda competencia a pesar de su excelente calidad y de la belleza y novedad de sus dibujos y coloridos, muchos de los cuales no se encuentran en otra parte por ser especialidad de esta casa.

COMTESSE IVON.

PEDRO GANDULFO G.
DENTISTA
Ayudante de Protesis y exayudante de Cirugía de la Escuela Dental. San Isidro 89.

PABLO CORTE B.
DENTISTA
Ayudante de Cirugía y Coronas y Puentes, de la Escuela Dental. San Isidro 89.

MUSICA

TEATRO MUNICIPAL

EL CONCIERTO SINFONICO DEL SABADO

Como lo hemos anunciado en nuestras ediciones anteriores, el Sábado 15 se llevará a efecto el próximo concierto de la Orquesta Sinfónica Municipal, que con tanto brillo ha actuado en los anteriores.

Como se sabe, este concierto promete ser muy interesante, pues está compuesto de obras escogidas de Beethoven, Alfonso Leng, Debussy, Wagner y Rimsky-Korsakow.

Las entradas para este tercer concierto se encuentran a disposición del público en el almacén de música de los señores Grimm y Kern, Ahumada esquina de Moneda.

LAS AUDICIONES DEL PIANISTA PALACIOS

De regreso de su aplaudida actuación en el extranjero, el eximio pianista, don Armando Palacios debutará en el Municipal el Miércoles 19 de Mayo, ejecutando su primer recital de piano. La segunda audición la ejecutará el Martes 25 de los corrientes, en combinación con la Orquesta Sinfónica Municipal.

Desde el Viernes 14 del presente se encontrarán a disposición del público en la Casa Otto Becker, las entradas para la primera audic

El último toque que da al rostro la suavidad del terciopelo pertenece de derecho a los Polvos del Harem

MUEBLES
DE TODOS ESTILOS, A PRECIOS BAJOS, VENDE
La Unviersal
CATEDRAL 1131
FRENTE AL CONGRESO
Damos facilidades en el pago. Entrega inmediata.

¡¡¡CREDITOS!!!
CONCEDE LA PELETERIA Y SOMBRERERIA "WASHINGTON"
873 - MONEDA - 873
NO SE RECARGAN LOS PRECIOS

PIELES
GRAN SURTIDO en ABRIGOS, ECHARPES y CUEROS para ADORNOS.
RECIBIMOS HECHURAS.
VISONET
TEJIDOS
DE LA FABRICA A NUESTROS CLIENTES. GRAN SURTIDO EN TODA CLASE DE
Tejidos de Novedad
EN LANA BOUCLET
931 - MONEDA - 931

Polvos JAVA
de BOURJOIS
28 Place Vendôme, Rue de la Paix - PARIS
Polvo Creado en el año 1840
de Mayor Venta en el Mundo Entero
Se expende en todas las farmacias y Almacenes bien surtidos, en colores Blanco, Rachel, Natural, Ocrée y Rosado al precio de
$ 2 Caja Media Y $ 4 Caja Grande

TERRAZA ARMENONVILLE
Asista usted al Vermouth-Dan zanth de 6 1/2 a 9
Tome su té de la tarde en este elegante local. Espléndido Buffet.

HOY
DE 6 A 8.30 P. M.
BAILE
'El Garrón'
SAN ANTONIO 741
ORQUESTA RISPOLI
ENTRADA: $ 3

JUVENTA
(EL DESAYUNO IDEAL)

Participamos a los señores facultativos y público en general, que se encuentra ya a la venta en las principales boticas del país este gran reconstituyente, y, como tal, el alimento más tolerable para niños, estómagos delicados y para los enfermos. Es ella una super - alimentación en la que se han reunido todas las perfecciones registradas hasta el día en el moderno ramo de alimentación de régimen.

Véase su notabilísima y excepcional composición:

Leche en polvo de la mejor calidad	15%
Yema de huevo desecada y pura	10%
Malta y vitaminas del germen de trigo verde con los fosfatos del mismo (fitina)	17%
Cacao de Caracas	30%
Sales nutritivas de Soxhlet	9%
Glicero fosfato de calcio	1%

ELABORACION ESPECIAL DEL
INSTITUTO LATINO DE TERAPEUTICA, S. A.
BARCELONA
CONCESIONARIO GENERAL PARA CHILE:
J. ARMENGOL
ESTADO 247 — CASILLA 1668. — TELEFONO 4052
SANTIAGO

Bondad - Economía
AMBAS CUALIDADES OFRECE A LAS FAMILIAS, NUESTRO
TE ·IRIS·
CALIDAD FRESCA Y SELECTA DE LONDRES
$ 6.80 LIBRA — $ 14.80 KILO NETO
VENDEMOS DESDE MEDIA LIBRA
DEPOSITO GENERAL: SAN ANTONIO 344
(EDIFICIO TEATRO VICTORIA)

POLVO GABY
DE COLD CREAM

¡NO PIERDA SU TIEMPO!
diríjase al momento donde Morel, San Antonio 85, donde encontrará las últimas novedades en calzado de lujo y de fantasía.

Le encantarán su elegancia si emplea para peinarse a la moda
GOMINA
AMERICANA BRADY

Bailes de SALON
por el Prof. bonaerense
R. BARROSO
Ultimas novedades en los bailes modernos: Blues (Fox de moda), Shimmy-Camel, Tango argentino (moderno), Vals Americano, etc.
Clases en mi ESTUDIO
SERRANO 181

TELON de BOCA de TEATRO
— COMPRO DE OCASION —
5 metros alto por 7.50 metros ancho.
Ofertas:
CASILLA N.o 47 — VIÑA DEL MAR

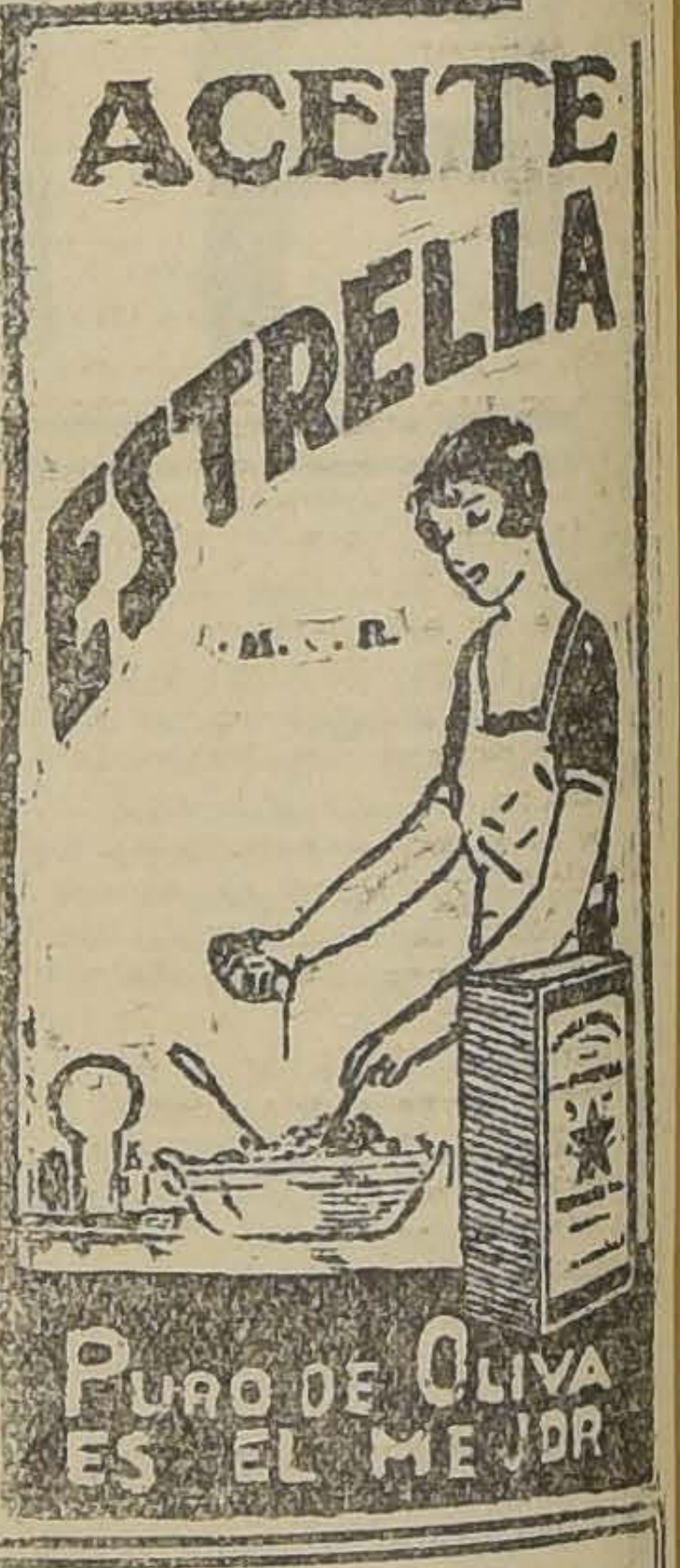

ACEITE
ESTRELLA
M. R.
PURO DE OLIVA ES EL MEJOR

MAISON ADOLPHINE
Fieltros lapin, Velours Viena, Carteras, Guantes, Echarpes, Pachettes
PRECIOS DE REALIZACION
MERCED 663

NO OLVIDE QUE EN EL CURSO DEL MES PROXIMO PODRA UD. CONTAR EN SU CASA CON EL PRODUCTO
MILKO
(M. R.)
o sea con la leche desecada más pura y sana que es dable obtener.
Después de la buena leche materna, MILKO es el alimento soberano para devolver la salud y las fuerzas a los niños enfermos y para evitar muchos trastornos y enfermedades a los niños sanos.
Para las personas débiles o convalecientes, MILKO es un alimento de fácil digestión y de un gran poder nutritivo.

IMPERIO

CHILEAN CINEMA CORP.

Gran Orquesta GRAZIOLI

Matinée 3 P. M. – Programa Doble.

La emocionante creación de

BIG BOY WILLIAMS

EL MAS VALIENTE Y ATLETICO DE LOS COW-BOYS

— EN —

"La VENGANZA del LOBEZNO"

Además, un ciclón de carcajadas:

PROGRAMA COMICO

compuesto de varias comedias interpretadas por los más famosos bufos del cine

ESPECIAL 6.30 - NOCHE 9.40. –:– Reprise del gran estreno de ayer.

LA GRAN PELICULA HISTORICA QUE RESUCITA UNA DE LAS EPOCAS MAS EXTRAORDINARIAS DE ESPAÑA. — LAS INTRIGAS DE LA CORTE DE FELIPE II Y LAS GUERRAS CONTRA LOS MUSULMANES.

DON JUAN DE AUSTRIA

Creación de EDMUNDO LOWE, BLANCHE SWEET, AILEEN PRINGLE y PAULINA STARKE

LA SOMBRA DEL REY SE ALZA ENTRE DOS CORAZONES AMANTES. — LA PASION DE UN PRINCIPE QUE AFRONTA LA FURIA DE SU REY.

MAÑANA ULTIMAS EXHIBICIONES DE — "LOS ENEMIGOS DE LA MUJER" EL MAYOR EXITO — DEL AÑO — LUNES GRAN ESTRENO DE ARTE Y EMOCION "DOLOR" PELICULA NO APTA PARA SEÑORITAS

T. EXCELSIOR Hoy 6.30 9.30 EL GRAN ESTRENO NACIONAL **IDEAL Y CARNE** Matinée doble a las 2.30 **El Expectro del Oriente por Norman Kerry** Y PROGRAMA COMICO FOX

Independencia frente a la Escuela de Medicina

T. ATENAS Hoy 6.30 9.30 **VIRGENES A MEDIAS** QUE JUNTO CON SER UÑA OBRA DE CRITICA MORAL ES UN APASIONANTE DRAMA LA FAMOSA NOVELA DE MARCEL PREVOST Matinée doble a las 2.30 **EL LIBERTINO por Reginald Denny** PROGRAMA COMICO FOX

Maestranza esquina Avenida Matta

APOLO Hoy 6.30 9.30 LA HERMOSA COMEDIA DRAMATICA **La Virgen loca** POR ELAINE HAMMERSTEIN Matinée doble a las 2.30 **El Expectro del Oriente** por NORMAN KERRY PROGRAMA COMICO FOX

Victoria entre San Francisco y Santa Rosa

EN LA TERRAZA ARMENONVILLE.—Para hoy clásico Jueves de moda en este elegante local el conjunto de la terraza dirigido por el maestro Davalos ejecutará de 6 1|2 a 9 P. M. el siguiente programa de música para baile:

Sultana (one step), paso doble
Oriental Love Dreams, fox-trot
I'm So Ashamed, foxtrot.
Mano a Mano, tango.
Patsy, fox-trot.
Just For Remembrance, waltz.
El Moreno (one step), paso doble.
Campana de plata, tango.
Kiss Me Cood Night, fox-trot.
One The Way To Monterey, fox-trot.
Muchachita de Montmartre, tango.
Alegría (one step), paso doble.

MALON.—En la noche del Sábado un grupo de las relaciones de la familia Frías Novoa la sorprendió con un simpático malón.

Asistieron las siguientes familias:

Gumucio Aránguiz, Novoa López, Pérez Gacitúa, Santa Cruz, Vildósola Formas, Novoa Frías, Camus Ibarra, Correa Fuenzalida, Cristi Flores, del Campo Ibarra Washington, Yáñez Gumucio, Moore Urrutia, Pérez Gacitúa Gacitúa, Ríos Ríos, Palacios MacKay, Nef Barros, Ibarra Le..., Varas Aránguiz, Cruz Cerda, Cruz Pedregal, Merino Ferrada, Matte Yáñez, Guzmán Toro, Novoa Sepúlveda, Palacios García, Reyes Vildósola Aguirre, Fernández Aguirre, Silva Cortés, Ibarra, Arteaga Infante, Gumucio Pérez, Frías Jiménez, Valdés Basterrica, Grez Rodríguez, del Campo Cerda, González Carzón, Valdés Contreras, Cerda Aránguiz y muchas otras.

MANIFESTACION. — Un numeroso grupo de amigos ofrecerá a medio día de hoy un almuerzo al señor Carlos Miranda Videla, con motivo de haber sido nombrado por el Ministerio de Instrucción, para servir un importante cargo en la provincia de Antofagasta.

Más de treinta voluntarios del Cuerpo de Bomberos, institución a la que también pertenece el señor Miranda han adherido a esta manifestación.

CLUB DE SEÑORAS.—Biógrafo—Hoy a las 6 en punto se estrenará en una función extraordinaria la grandiosa producción de Carlos Chaplin, titulada "La Quimera del Oro", obra que pone en evidencia una vez más el maravilloso arte de este artista que en cada una de sus producciones sabe darle. La magnífica orquesta Alex acompañará esta exhibición.

Concierto.— Damos a continuación el interesante programa para el concierto que dará en el teatro de este club la distinguida artista señora Blanca Tejede de Ruiz:

Primera parte:
D'Hardelote, Sans toi.
Frontini, Povera mamma.
Carl Bohnn, Still wie die Nacht.
Segunda parte:
Canciones populares chilenas, armonizadas por la señora Blanca T. de Ruiz.
1. Hazle morir, plegaria, tomada en Temuco.
2. ¿Por qué sufres, por qué lloras? tomada en Florida Puchacay.
3. Quien canta, tomada en Santiago.
4. Aunque lejos de tí, tomada en Quillota.
5. Yo sé que tienes a quien querer, tomada en Santiago.
6. Adiós, tomada en Mulchén, Concepción.
7. Alegre es la vida, tomada en Florida.
8. Enséñame a olvidar, tomada en Copiapó.
9. Sé querer a quien me quiera, tomada en Santiago.

Este concierto tendrá lugar mañana Viernes a las 6 1|2, y será acompañado al piano por la eximia pianista señorita Elba Fuentes.

Clase de cocina.— Mañana Viernes a las 2 1|2 comenzará la clase de cocina con el siguiente menú: Jalea de paltas con camarones, chancho con salsa de almendras, pasteles de fresa al chantilly.

LOS PROGRAMAS DE HOY

TEATROS

COMEDIA.—(Huérfanos 1180).—Compañía Lupe Rivas Cacho.— Matinée y tarde: "El terrible Firpo" y "Gauchos y charros". Noche: "El terrible Firpo" y "El concurso de la India mexicana".

SANTIAGO.—(Merced 847).—Compañía Herminio Yacucci.—Matinée y tarde: "El hombre sandwich". Noche: "Natacha".

CINES

ALHAMBRA.—(San Antonio esquina Monjitas). —Matinée: "Amor en Río Grande", por Bill Cody y Programa Cómico. Tarde y noche: "Alma anhelante", por Lucy Doraine.

APOLO.—(Victoria frente a Juan Vicuña).—Matinée: "El espectro de Oriente", por Norman Kerry y Programa Cómico. Tarde y noche: "La virgen loca", por Helaine Hammerstein.

ATENAS.—(Maestranza 1035).—Matinée: "El libertino", por Reginald Denny y Programa Cómico. Tarde y noche: "Vírgenes a medias", por Gastón Jacquet y Mme. Fontana.

AVENIDA.—(Vicuña Mackenna 624).—Matinée: "El libertino", por Reginald Denny y Programa cómico. Tarde y noche: "La mujer difamada", por Dorothy Phillips.

AVENIDA MATTA.—(Avenida Matta 618).—Matinée: "El tenorio tímido", por Harold Lloyd. Tarde y noche: "El matrimonio es así", por Bebé Daniels.

BRASIL.—(Brasil esquina Huérfanos).—Tarde y noche: "El recuerdo de su madre", por Jean Forest.

CAUPOLICAN.—(Avenida Central esquina Madrid).—Matinée: "La venganza del lobezno", por Big Boy Williams y Programa Cómico. Tarde y noche: "Vírgenes a medias".

COLON.—(Plazuela Ecuador).—Matinée: "La quimera del oro", por Chaplin; "La carretera del látigo", "Buster quiere ser bueno" y "Todo aburrido". Tarde y noche: "El último varón sobre la tierra".

DELICIAS.—(Delicias esquina San Alfonso).—Matinée: "La quimera del oro", por Chaplin; "La carretera del látigo", "Buster quiere ser bueno" y "Todo aburrido". Tarde y noche: "Ideal y carne", por Teresa Serrador Marí y Miguel Moya.

DIECIOCHO.—(Dieciocho 14).—Matinée: "El expreso Arizona", por Francis Mac Donald y Pauline Starke"; "El ladrón de Paj Taj" y "Leones a domicilio". Tarde y noche: "El recuerdo de su madre", por Jean Forest.

ELECTRA.—(Catedral esquina Sotomayor).—Matinée: "La quimera del oro", por Chaplin. Tarde y noche: "La octava esposa de Barba Azul", por Gloria Swanson.

ESMERALDA.—(San Diego 1035).—En reconstrucción.

EXCELSIOR.—(Independencia 1070).—Matinée: "El espectro de Oriente por Norman Kerry y Programa Cómico. Tarde y noche: y carne", por Teresa Serrador Marí.

FERROVIARIO.—(Exposición 155).—Matinée: "Baile por horas", "Suerte de rancheros", "Corazón débil", "Mariposeando" y "Casi rico". Tarde y noche: "Que nunca lo sepa mi hija", por Jane Novak.

FRANKLIN.—(San Diego 2015).—Matinée: "El sobre sellado", por Raymond Griffith" y "El viudo alegre", por Harry Myers y "Luisa Fazenda". Tarde y noche: "Los dos pilletes" e "Ideal y carne", por Teresa Serrador Marí.

HIPPODROME CIRCO.—(Artesanos 725).—Matinée: "La quimera del oro", por Chaplin y "El ladrón de Paj Taj". Tarde y noche: "Huelga de esposas" y 'El corral de la hacienda".

IMPERIAL.—(San Diego 1344).—Matinée: "Amor en Río Grande", por Bill Cody y Programa Cómico. Tarde y noche: "El hombre que ella no amaba", por Seena Owen y Marta Mansfield.

IMPERIO.—(Estado 239).—Matinée: "La venganza del Lobezno", por Big Boy Williams y Programa Cómico. Tarde y noche: "Don Juan de Austria", por Blanche Swett, Aileen Pringle, Paulina Stake y Edmundo Lowe.

INDEPENDENCIA.—(Independencia 373).—Matinée: "La quimera del oro", por Chaplin. Tarde y noche: "La voz del corazón".

IRIS.—(Castro 130).—Matinée: "La quimera del oro", por Chaplin y "Canillita periodista", por Wesley Barry. Tarde y noche: "La voz del alminar", por Norma Talmadge.

LATORRE.—(Delicias 3734).—Matinée: "El corral de la hacienda", por Art Accord y Programa Cómico. Tarde y noche: "Pololeo peligroso", por Evelyn Brent y "Los amores de Enrique IV".

MINERVA.—(Chacabuco 780).—Matinée: "El viudo alegre", por Luisa Fazenda" y "El libertino", por Reginald Denny. Tarde y noche: "La mujer difamada", por Dorothy Phillips y cómicas.

MUNDIAL.—(Plazuela Almagro).—Matinée: "La quimera del oro", por Chaplin; "La carretera del látigo", "Buster tiene que ser bueno" y "Todo aburrido". Tarde y noche: "El último varón sobre la tierra".

ODEON.—(Barroso esquina San Pablo).—Matinée: "La quimera del oro", por Chaplin. Tarde y noche: "Papito", por Jackie Coogan.

O'HIGGINS (San Pablo esquina Cumming).—Tarde y noche: El peregrino", por Gretta Nissen y William Collier.

OLYMPIA.—(Huérfanos).—Tarde y noche: "Pecadoras de apariencia", por Clare Adams y James Kirwood.

POLITEAMA.—(Portal Edwards).—Matinée: "La quimera del oro", por Chaplin. Tarde y noche: "La octava esposa de Barba Azul", por Gloria Swanson.

PRINCIPAL.—(Ahumada 162).—Matinée: "El último varón sobre la tierra", por Earle Foxe. Tarde y noche: "Présteme su marido", por Helena D'Algy y David Powell.

RECOLETA.—(Avenida Recoleta 345).—Matinée: "Amor en Río Grande" y Programa Cómico. Tarde y noche: "Alma anhelante", por Lucy Doraine.

REPUBLICA.—(Avenida República 239).—Matinée: "La quimera del oro", por Chaplin. Tarde y noche: "Coqueteo peligroso".

SALA ORIENTE.—(San Francisco 178).—Matinée: "El bandido enmascarado", por Tom Mix y cómicas. Tarde y noche: "La bailarina y el impostor".

SETIEMBRE.—(Delicias 404).—Tarde y noche: "El peregrino", por Gretta Nissen y William Collier.

SPLENDID.—(Huérfanos 1060).—Matinée: "Papito", por Jackie Coogan y "El elegido de su corazón". Tarde y noche: "Una noche novelesca", por Constance Talmadge.

VICTORIA.—(Huérfanos esquina San Antonio).—Matinée: "Peter Pan", por Betty Bronson. Tarde y noche: "La ráfaga del escándalo", por Betty Blythe.

YUNGAY.—(Plaza Yungay).—Matinée: "Canillita periodista", por Wesly Barry y Programa Cómico. Tarde y noche: "El hombre que ella no amaba", por Seena Owen y Marta Mansfield.

Compañía Española de Operetas

A fines de mes debutará en el escenario de La Comedia, la compañía de operetas que dirige nuestro conocido Pietro Maresca y en la que figuran las tiples Adriana Soler y Pierrette Fiori, el barítono José Vela, el maestro director y concertador Enrique Giusti y otros artistas de su prestigio.

El elenco se complementa con unas treinta artistas jóvenes y el repertorio consta de todas las operetas conocidas y de una docena de obras estrenadas recientemente en Europa, con éxito extraordinario, y que son desconocidas aún de nuestor público.

MARTES 25: "EL JUGUETE DE PARIS"

Vea usted la mejor película de la temporada. Haga usted pasar un buen día festivo a su FAMILIA

HOY SETIEMBRE y O'HIGGINS

PLATEA NUMERADA: $ 3.20

EL PEREGRINO

La maravilla dramática de la Paramount. La historia del hijo pródigo que abandonó su hogar para ir en busca de los placeres, seducido por la SIRENA DE BABILONIA :: :: :: ::

BRASIL Hoy, vermouth y noche **EL RECUERDO de su MADRE**

TEATRO DE LA COMEDIA

Matinée y vermouth: "El terrible Firpo" y "Gauchos y Charros".— Noche: "El terrible Firpo" y "El concurso de la india mexicana".— Mañana función en honor de Lupe Rivas Cacho

"El terrible Firpo", es el nombre de la revista estrenada anoche por la compañía mexicana de Lupe Rivas Cacho con un éxito bastante apreciable. Se trata, más que de una revista, de un sainete lírico, dividido en cuatro cuadros trazados con amenidad y gracia y que contiene trozos musicales fáciles y gratos al oído.

"El terrible Firpo", irá en la matinée, la vermouth y la nocturna de hoy Jueves.

En la función diurna será precedida de la revista "Gauchos y Charros", programa que se repetirá en la vermouth. Para la noche, se ha elegido, además de esta obra la preciosa revista. El concurso de la india mexicana.

—En la noche de mañana se efectuará en el Comedia una función de gala en honor y beneficio de la celebrada primera figura Lupe Rivas Cacho, cuya actuación en la temporada de revistas típaicas ha sido tan brillante y tan festejada. Lupe cuenta con generales admiraciones, por lo que su función de gracia ha de congregar en el Comedia una concurrencia desbordante.

En el Hippodrome Circo

Como se sabe, el 27 del presente tendrá lugar la función de honor y beneficio del estilista Elías Bolognini.

TEATRO SANTIAGO

Matinée y vermouth: "El hombre Sandwich".— Noche, estreno de "Natacha", de A. Mook

La función que ofrecerá esta noche la compañía argentina del Teatro Santiago, tiene especial interés para nuestras familias y para los aficionados en general, ya que se trata del estreno de la comedia de Armando Moock titulada: "Natacha", de la que se nos dan óptimas referencias.

Como día festivo, hoy habrá tres funciones. En la vermouth y la matinée, se pondrá en escena la graciosa comedia bufa de Parravicini: "El hombre Sandwich", que ha marcado uno de los éxitos de risa más sonoros de la compañía. Herminio Yacucci hace el papel de atorrante, en forma graciosísima, por lo que se le ovaciona con toda justicia en cada una de sus andanzas y sus chistes.

A. NAVARRO M.
Calzado elegante de medida, Ultimos modelos. Confección a mano.
MONEDA 877

QUINAS D
BIOGRAFO
POWER'S Y PATHE
SE VENDEN DE OCASION
SAN PABLO 1884

TEATRO DE LA COMEDIA

EMPRESA ERNESTO BOUQUET
Compañía Mexicana de Revistas:
LUPE RIVAS CACHO
Hoy Jueves 13 de Mayo hoy:
Matinée, a las 3.15; Vermouth, a las 6.15:
EL TERRIBLE FIRPO
GAUCHOS Y CHARROS
Noche, a las 9.30, notable programa:
EL TERRIBLE FIRPO
El concurso de la India Mexicana.
Mañana: Gran función de gala en honor de Lupe Rivas Cacho. Regio programa.
"El bueno de Guzmán"; "El muerto... murió".

TEATRO SANTIAGO

EMPRESA ERNESTO BOUQUET
Compañía Argentina de Comedias:
HERMINIO YACUCCI
Hoy Jueves 13 de Mayo hoy: Matinée, a las 3.15. Vermouth, a las 6.15.
Incomparable éxito cómico:
EL HOMBRE SANDWICH
Noche, a las 9.30, notable estreno:
"NATACHA"
del comediógrafo chileno A. Mook.
Mañana. Estreno dramático, de R. Bracco:
"MATERNIDAD"

INDEPENDENCIA ⟵ TEATROS ⟶ FRANKLIN

ESPECIAL: 6.30 — NOCHE: 9.30

La Voz del Corazón

Hondo drama dedicado a las madres — Creación de la notable actriz

MARY JOHNSON

MATINEE A LAS 3 — GRAN EXITO

La QUIMERA del ORO

por CHAPLIN

ESPECIAL: 6.30 Y NOCHE: 9.30 — FUNCION DOBLE

Que nunca lo sepa mi Hija

Emocionante drama pasional por la hermosa y elegante actriz

JANE NOVAK

Además, el gracioso vaudeville:

PRESTEME SU MARIDO

MATINEE A LAS 3 — FUNCION DOBLE

El Sobre SELLADO

POR EL GRAN BUFO DE LA PARAMOUNT

RAYMON GRIFITH y

"EL VIUDO ALEGRE"

AVENIDA -:- HOY -:- MINERVA

VICUÑA MACKENNA 624 SAN PABLO ESQUINA CHACABUCO

(CIA. CINEM. ITALO - CHILENA)

Matinée extraordinaria a las 3. La deliciosa comedia Jewell:

EL LIBERTINO

por REGINALD DENNY

Además:

PROGRAMA COMICO

Colosal matinée doble, a las 3:

EL LIBERTINO

por REGINALD DENNY

y la original y picaresca comedia RIALTO

EL VIUDO ALEGRE

por la Chaplina Fazenda

Especial y noche :: EN AMBOS TEATROS :: Especial y noche

Estreno del extraordinario film de grandes proporciones dramáticas:

LA MUJER DIFAMADA

No existe en el mundo un hombre capaz de devolver a una mujer la reputación que le quitara en un momento de irreflexión. Creación de la hermosa actriz

DOROTHY PHILLIPS

HOY
LOCALIDADES EN VENTA
TODO EL DIA

TEATRO VICTORIA

GRAN ORQUESTA DE DOCE
PROFESORES
HOY

3 P. M. — EXTRAORDINARIA MATINEE DEDICADA A LOS NIÑOS Y A LAS MADRES DE CHILE

con el triunfal poema de la juventud y la inocencia del cé- lebre J. M. BARRIE, realizado magistralmente por la Paramount:

PETER-PAN

LA OBRA MAS DELICADA, BELLA Y FANTASTICA PRODUCCION HASTA HOY PRODUCIDA LA PRIMERA PELICULA ESPECIAL PARA LOS NIÑOS

6.30 — 9.40 SUCESO ARTISTICO Y SOCIAL

Ultimas exhibiciones de la triunfal produción dramática de la New York Film Exchange:

LA RAFAGA DEL ESCANDALO

Brillante concepción realizada con extraordinario lujo e interpretada por nueve estrellas del cine:

BETTY BLYTHE, PATSY RUTH MILLER, LOU TELLEGEN

FOX
INDEPENDENCIA
Y FIRMEZA

EL TEATRO PRINCIPAL - Estrenará Mañana Viernes

EL HOMBRE QUE ELLA ADORABA

BRILLANTE PRODUCCION DE LA "FOX FILM", QUE DESARROLLA UN APASIONANTE ARGUMENTO DE AMOR Y DE AVENTURAS, DE VENGANZA Y DE ENSUEÑO, PROTAGONIZADO POR

TOM MIX EL PREDILECTO DE TODOS LOS PUBLICOS y la encantadora **DORIS MAY**

MUNDIAL y COLON

Gálvez 447, Plaza Almagro
San Pablo esquina Teatinos

presentan en especial 6.15 y noche 9.30, el ruidosísimo suceso

El Ult mo Varón sobre la Tierra

DELICIAS

SAN ALFONSO ESQ. ALAMEDA

PRESENTA EN ESPECIAL 6.30 Y NOCHE 9.30

EL MILLONARIO ACONTECIMIENTO NACIONAL, SUBLIME POEMA DEL AMOR TRIUNFANTE CON SUS TRAGEDIAS, SUS PECADOS Y SUS DOLORES:

IDEAL Y CARNE

DRAMA PROFUNDO Y SENSACIONAL, filmado a todo lujo y sublime arte

---

EL IMPERIO DA HOY TRES GRANDES FUNCIONES

Reprise de "Don Juan de Austria"

Las funciones de moda de ayer de este teatro se vieron concurridísimas por un público escogido que deseaba admirar la magnífica producción Goldwyn "Don Juan de Austria". Ambas funciones se verificaron con las entradas agotadas y, en consecuencia, la empresa ha resuelto reprisar hoy esta gran novela de amor y de intriga que resucita todos los esplendores de la España de Felipe II. "Don Juan de Austria" es una novela histórica que narra un episodio amoroso de la vida del valiente Príncipe que fué el mayor azote de los moros. La gallarda figura de don Juan ha sido maravillosamente encarnada por el gran actor Edmundo Lowe, que ha logrado detallar su papel con verdadera maestría y ha hecho de su rol un trabajo de gran atractivo y delicadeza.

Aileen Pringle, la inolvidable creadora de "Los amores de una reina", desarrolla un admirable papel de vampiresa, que encantará a sus muchos admiradores.

En matinée, a las 3 P. M., se exhibirá la hermosa creación de Big Boy Williams titulada "La venganza del lobezno", película de gran interés y de arriesgadas aventuras, que llamará justamente la atención. Terminará la matinée con un programa cómico selecto en el cual figuran los más famosos cómicos de la pantalla.

EL VICTORIA OFRECE HOY UNA MATINEE EXTRAORDINARIA CON "PETER-PAN"

En secciones sociales, "La ráfaga del escándalo"

En las secciones especial y nocturna de ayer se presentó al público del Victoria una extraordinaria producción Paramount dedicada especialmente a las madres de Chile y al mundo infantil. Es la realización del poema fantástico de J. M. Barrie que canta la juventud y la inocencia y que se titula "Peter-Pan".

Este film obtuvo ayer un éxito resonante, digno de los merecimientos artísticos de la cinta, de su técnica maravillosa y de los valores de su interpretación prodigiosa.

En ella hace el rol principal la linda chiquilla Betty Bronson, con una delicadeza, con un encanto que sugestiona con fuerza irresistible. La obra se dá hoy en una matinée especial que la Paramount dedica a las famílas en general.

En las secciones especial y nocturna de hoy se repite la exhibición de "La ráfaga del escándalo", cinta dramática de grandes méritos que obtuvo un triunfo rotundo en su estreno efectuado el Martes en esta misma sala. Betty Blytre, Fatsy Ruth Miller, Lou Tellegen, Forrest Stanley, Jack Mulhall son sus intérpretes principales y hacen un trabajo digno de todo elogio.

El Victoria anuncia este film en sus dos secciones sociales de hoy con selecto programa de música.

LAS TRES GRANDES FUNCIONES DE HOY EN EL PRINCIPAL SE HARAN CON "EL ULTIMO VARON SOBRE LA TIERRA" Y "PRESTEME SU MARIDO", DE HELENE D'ALGY

Las funciones de hoy han sido seleccionadas con especial cuidado y están dedicadas a aquellas personas que gustan del espectáculo cinematográfico frívolo y alegre.

Así en las funciones de matinée va la graciosa obra Fox, "El último varón sobre la tierra" y cuyas graciosas incidencias la han hecho la película más solicitada por nuestro público.

En las secciones de vermouth y noche irá uno de los más picarescos vaudevilles que se han filmado para la pantalla y cuya interpretación tiene para nosotros un aspecto simpático, ya que la protagonista es aquella hermosa tiple de opereta que actuó hace cuatro años en este mismo teatro: Helene D'Algy.

SPLENDID THEATRE

En especial y noche: 3.a y 4.a exhibiciones de "Una noche novelesca".— En matinée doble, a las 3 P. M.: "Papito" y "El elegido de su corazón"

Pocas veces una vista había obtenido un éxito más indiscutible como "Una noche novelesca", producción extra de la célebre marca "F. N. A." que figura entre el programa escogido de Max Glucksmann y que va hoy en las funciones de moda del Splendid.

En una grandiosa matinée extraordinaria a las 3 P. M. irá "Papito", la genial creación del prodigioso niño Jackie Coogan en donde el pequeño gran actor llega más allá de las lágrimas y de las risas en la magistral creación de un niño sólo en el mundo. Además irá "El elegido de su corazón", drama de aventuras y de salones en donde el gran atleta y simpático galán William Fairbanks hace una creación inolvidable.

DOCE TEATROS PROYECTAN HOY "LA QUIMERA DEL ORO", DE CHAPLIN

En matinée el Politeama, República, Odeón, Electra, Iris, Delicias, Mundial, Colón, Independencia e Hipódromo.— En especial y nocturna: "El Club de Señoras" y "El Ideal Cinema"

Un nuevo record marca hoy "La quimera del oro", la genial producción cómico-dramática de Chaplin. La exhiben doce teatros, cosa que pocas veces se podrá anotar en lo futuro. En la matinée exhiben la triunfal obra el Politeama, el República, el Electra, el Odeón, el Iris, el Delicias, el Mundial, el Colón el Independencia y el Hipódromo.

En las secciones especial y nocturna programan la notable cinta el teatro del Club de Señoras y el Ideal Cinema.

Con estas exhibiciones "La quimera del oro" pasará de las ciento sesenta y cinco proyecciones en poco más de veinte días record que demuestra claramente la aceptación sin precedentes obtenida por la obra.

"IDEAL Y CARNE" TRIUNFO AYER EN EL PRINCIPAL

Hoy va en tres teatros: Delicias, Excelsior y Franklin

"Ideal y Carne", la película con que la Crovetto Film inicia sus actividades, triunfó ayer plenamente en su estreno en el Principal.

Las dos funciones de moda de esta céntrica y prestigiosa sala de estrenos se vieron concurridas en una forma que correspondía ampliamente a la propaganda de que la nueva película había sido objeto.

Los comentarios del público fueron muy favorables a la nueva producción nacional, tanto en lo que se refiere al trabajo de los artistas, señalándose entre ellos Teresa Serrador Marí, Isaura Gutiérrez y Miguel Moya, como a la dirección de Luis Rojas Garcés, autor de "Ideal y Carne" y director artístico de la Crovetto Film.

Admiró también el público, junto con el noble y generoso argumento y su cumplida interpretación, las escenas sensacionales como la caída de un automóvil que rueda por un cerro, el Derby de Viña del Mar el día del triunfo de Anastasio y otros que dan una nueva atracción a la película.

Palacios suntuosos, fiestas sociales de gran lujo, paisajes del mar y los cerros de Valparaíso, El Recreo, a la hora de reunión social, el interior del taller de un artista, todo en el tono requerido por la obra, son factores que hacen de "Ideal y Carne" una gran producción que honra a la cinematografía nacional.

"Ideal y Carne" va hoy en tres teatros: Excelsior, Delicias y Franklin.

MAÑANA ESTRENA EL SPLENDID "STELLA DALLAS" O "EL AMOR DE SU VIDA"

Mañana se estrena en la aristocrática sala del Splendid una obra de altos méritos conceptuada por los técnicos norteamericanos como la más vibrante y humana cinta dramática presentada hasta la fecha. Se titula este film "Stella Dallas" o "El amor de su vida". En esta prodigiosa concepción no hay fantasías pueriles, no hay anacronismos, no hay vulgaridades, ni notas de mal gusto. Es una historia de todo el mundo femenino la que nos cuenta "Stella Dallas", una historia que tiene pasajes cómicos, grotescos casi, mezclados a situaciones de aguda dramaticidad.

Esta obra de exquisita sensibilidad, da oportunidad a los intérpretes para hacer un trabajo soberbio. Belle Bennett realiza una labor indescriptible matizando cada una de las facetas de la existencia atormentada de la protagonista. Es joven, bella e ilusionada primero. Luego, estrafalaria, cursi y bohemia. Más tarde, tristemente dedicada a la educación de su hija. Después envejecida y descorazonada. Ronald Colman la secunda con brillo y acierto. Lois Moran, Alice Joyce y Douglas Fairbanks Jr. sirven de magníficos partenaires.

Estamos ante un estreno de verdadero interés.

"EL HALCON DE LOS MARES" SERA ESTRENADO EL LUNES EN EL SPLENDID THEATRE

Entre los acontecimientos cinematográficos del año, no cabe duda que el estreno de "El halcón de los mares", la película monstruo de Glücksmann constituirá el suceso más resonante, ya que nunca había llegado a Chile una producción de mayor aliento y grandiosidad.

"El halcón de los mares" era el título que los habitantes de Argel, la corsaria daban al temible guerrero y audaz pirata, al sanguinario, azote de la Cristiandad Sahkr-el-Bahr, cuyas hazañas entusiasmaban a todo el mundo musulmán y hacían palidecer a los devotos de la Cruz. Sin embargo, pocos sabían que aquel fanático hijo de la Media Luna y aquel encarnizado enemigo de los cristianos había sido antes el caballero más brillante de la corte inglesa, distinguido entre todos por su valor y su nobleza, llamado Sil Oliverio Tressilian, señor de Cornwall y de Cornish, a quien la traición más negra, más infame, más inhumana había convertido en galeote hambriento y desnudo primero y en despiadado y feroz pirata berberisco después.

UNA PELICULA DESCRIPTIVA QUE HACE HONOR A LA CINEMATOGRAFIA NACIONAL

Un interesante programa para el Lunes en el Principal

Una buena medida del progreso técnico y del concepto artístico del cine la ha dado la Andes Film con su admirable película descriptiva sobre el Sur de Chile, donde se han salvado las dificultades fotográficas anotadas hasta ahora y se ha dado a la obra, junto a su valor descriptivo una gran amenidad e interés.

Se puede decir que esta obra renueva toda la técnica existente en Chile sobre la materia; aparte de su fotografía que es brillante y de un profundo relieve, se ha logrado presentar una sucesión armónica de cuadros que tienen todo el carácter de una visión animada y vi-

Es especialmente interesante la descripción de Valdivia y sus alrededores, donde aparecen los diversos aspectos industriales de la metrópoli sureña y las admirables ensenadas de sus ríos y de sus innumerables canales.

Esta película representa en realidad notable esfuerzo cinematográfico y al mismo tiempo un precioso documento para la propaganda exterior de Chile.

Esta obra irá el Lunes próximo en el Principal con una notable película cómica Fox, titulada "Hotel de micos", integrándose así un interesante programa.

vida del paisaje austral. Hay cuadros verdaderamente maravillosos, que salen del marco vulgar de una simple fotografía, porque presentan el paisaje y los panoramas desde sa visión de los lagos y el esfuerzo humano que ha acumulado en aquellas regiones notables demostraciones, están tomados en esta cinta con un conocimiento perfecto de la fotografía y del color.

un punto de vista de acuerdo con la colaboración de la luz.

Los ríos, las montañas misteriosas, el espectáculo majestuoso de los volcanes nevados, la esplendoro-

Los teatros Mundial, Colón y Delicias, ofrecen hoy tres funciones

Estos teatros que marchan a la cabeza de las salas de barrio, por sus servicios espectaculares y las comodidades que dispensan, ofrecen hoy, día de fiesta, los programas siguientes, entre los cuales figura el reciente estreno chileno "Ideal y carne".

He ahí el orden y reseña de las funciones:

Mundial y Colón, a las 6.15 y 9.30 presentan la gran comedia Fox, humorística y abatacianada, el mayor éxito de risa y atracción picaresca del momento, "El último varón sobre la tierra".

Estos mismos teatros darán en matinée, a las 2.30 este atrayente programa: Chaplin en "La Quimera del Oro", "La carretera del látigo", por Edmundo Cobb y las hilarantes cómicas "Bunster tiene que ser bueno" y "Todo aturdido".

El **Delicias** ofrece una atracción chilena super-extraordinaria, el reciente estreno de "Ideal y Carne" que sólo ayer fué presentado al público en el Principal y cuyo asunto, lleno de dolor y artístico encanto, formula un interrogante inquietador y que se refiere a quien acertará en la vida con la felicidad. Esta obra le habla al delicado corazón femenino, presentando el poema del amor triunfante. En medio de lujos, pasiones hondas, desnudos de arte y gran emoción se desarrolla esta hermosa película chilena. El Delicias en su matinée de las 2.30 dar: Chaplin en "La Quimera del Oro", "La carretera del látigo", y las cómicas "Bunster tiene que ser bueno" y "Todo aburrido".

"EL PEREGRINO" SE EXHIBIRA HOY EN LOS TEATROS SETIEMBRE Y O'HIGGINS

"El peregrino", la maravilla dramática de la Paramount, la película más valiosa y bella producida en Estados Unidos el año último, la que ha ocupado meses enteros la pantalla de los más famosos cines del mundo y que ha sido vista por millones de personas, se repetirá hoy en vermouth y noche en los teatros Setiembre y O'Higgins.

Basada en la leyenda del hijo pródigo, esta obra sobrepuja en grandiosidad, en esfuerzo material, en emoción, en arte puro, en belleza interna y externa, en selección del reparto, en conjuntos femeninos, en inquietud y en habilidad para tratar un tema escabroso sin caer en lo prohibido, a todas las producciones cinematográficas del mundo.

EL BRASIL REPETIRA HOY "EL RECUERDO DE SU MADRE"

Los aficionados al cine delicado y sentimental están encantados con la película francesa de la Andes Film: "El recuerdo de su madre", cinta interpretada por el pequeño Jean Forrest, el pibe parisiense.

Esta cinta es un himno al amor filial. Un pequeñuelo ha perdido su madre y ha conservado el culto por su amor. Para él su retrato es su imagen venerada y su recuerdo ocupa todos los momentos que puede pensar.

En este estado de ánimo resulta para él un tormento el que su padre se case y traiga al hogar a una mujer que ocupará el puesto de su madre. No puede soportarlo y sufre en silencio. El odio va naciendo en su almita inocente, un odio tan grande como es su amor por la muerta. Y este odio lo lleva a los extremos que se verá en la película, dando motivo para escenas que acusan en el autor el más hondo conocimiento del alma humana y, especialmente, de la de los niños.

MAÑANA TENDRA LUGAR EN EL VICTORIA EL ESTRENO DE "LAS DESENCANTADAS", DE MARY PHILBIN

GLADYS BROCWELL Y MARY PHILBIN, EN UN MOMENTO DRAMATICO DE "LAS DESENCANTADAS"

La Universal, a sus éxitos rotundos de "El fantasma de la ópera" y de "El libertino", agregará ahora la delicada cinta de arte que estrenará mañana en las grandes funciones sociales del Victoria, dedicadas al mundo femenino y que protagoniza la admirable y bella Mary Philbin.

Junto a Mary Philbin, actúa un elenco de artistas de primera magnitud como son Elliot Dexter, el recordado protagonista de "Esposas de guerra", Gladys Brockwell, sin lugar a dudas el temperamento dramático más vigoroso de la escena muda mundial; el galán Jason Robbards y el actor de carácter Phillips Smalley.

"Las desencantadas" serán estrenadas en el Victoria, mañana en las grandes funciones que esta aristocrática sala dedica a nuestro mundo femenino, con el acompañamiento musical del joven músico americano Percy Scott de la Gran Orquesta Republicana del Estado de Nueva York.

ORIENTE

San Francisco 178, HOY

6.30 Y 9.30
Suntuoso estreno
de argumento
apasionante

LA BAILARINA Y EL IMPOSTOR

— por —
BETTY COMPSON
— y —
ADOLFO MENJOU

COLOSAL MATINEE: "EL BANDIDO ENMASCARADO", POR TOM MIX, Y COMICAS

HOY 3 P.M. Niños MATINEE
Orquesta y programa doble

PAPITO

la triunfal creación del PIBE
JACKIE COOGAN

y la comedia dramática de aventuras y heroismos
EL ELEGIDO DE SU CORAZON
por W. FAIRBANKS

SPLENDID

DIRECCION: MAX GLUCKSMANN

ASISTA USTED A ESTE CINE
Presenta siempre PELICULAS BUENAS, con estrellas de fama mundial y sincronizadas por la mejor orquesta de Chile, que dirige
A. CARVAJAL

6.30 Y 10 P. M Grandes funciones sociales. Moralidad absoluta **HOY**
EXHIBICION DE LA GRAN PELICULA "F. N. C.", 1925

UNA NOCHE NOVELESCA

LA MAS GRACIOSA Y DELICADA CREACION DE LA ENCANTADORA
CONSTANCE TALMADGE

LUNES RESERVE SU LOCALIDAD CON TIEMPO

EL HALCON DE LOS MARES

La obra más perfecto de la cinematografía moderna.
Super producción "First National Circuit", Unico concesionario: Max Glucksmann.

CREACION SUPREMA DE
Milton Sills
Enid Bennet

POLITEAMA Y ELECTRA

ESPECIAL Y NOCHE, MAGNO ESTRENO PARAMOUNT

La 8.a ESPOSA DE BARBA AZUL

BELLA Y ACABADA CREACION DE LA SEDUCTORA ESTRELLA
GLORIA SWANSON

REPUBLICA

6.30 — CON ABONO — 9.30
Estreno de la brillante comedia moderna

POLOLEO Peligroso

ODEON

ESPECIAL Y NOCHE
Magno estreno super gigante. El prodigioso PIBE
JACKIE COOGAN
en la obra que lo inmortalizará:

PAPITO

POLITEAMA
REPUBLICA
ODEON
Y ELECTRA

- Matinée - CHAPLIN en LA QUIMERA DEL ORO

Mañana

--- La ---

Universal

presenta en el

VICTORIA

MARY PHILBIN

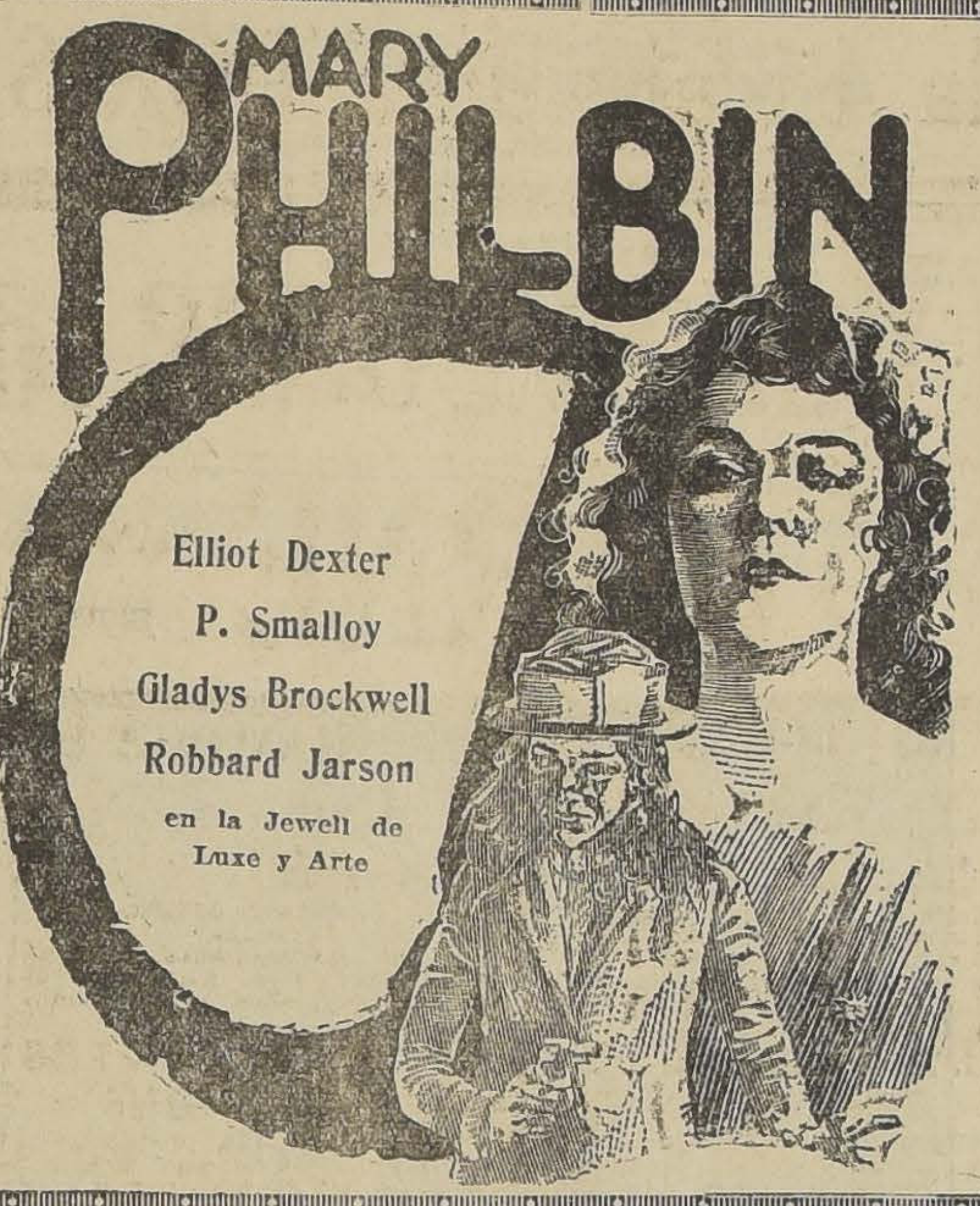

Elliot Dexter
P. Smalloy
Gladys Brockwell
Robbard Jarson
en la Jewell de Luxe y Arte

Las Desencantadas

"EL RAYO ESCARLATA" SE ESTRENA EL SABADO EN LOS TEATROS DELICIAS Y FRANKLIN

6-81

JACK DAUGHERTY Y LOLA FOOD, EN LA EMOCIONANTE ESCENA, CON EL DIRECTOR DEL DIARIO "LOS TIEMPOS", EN LA GRAN SERIAL "EL RAYO ESCARLATA"

En el público se advierte gran entusiasmo por asistir a las primeras exhibiciones de la gran serial de aventuras y sensaciones científicas, "El rayo escarlata" y de que son protagonistas los celebrados artistas Jack Daugherty, Lola Todd, Ebben Frisco y Al Smith. Los capítulos que se exhibirán mañana en las funciones de estreno del Delicias y Franklin son Cara, Caras y Caretas y El Rayo de la Muerte y en ellos asistimos a actos de sensacionalismo lógico y a notas sociales dignos de una alta comedia de lujo.

¿QUIEN ES EL PADRE DE MI HIJO?"

SE ESTRENARA EL DOMINGO EN EL PRINCIPAL

La Andes Film, la emprendedora empresa chilena, que hasta ahora sólo había tenido como campo de sus actividades artísticas las salas de barrio, ha entrado en gestiones con la empresa chilena de El Principal para dar sus películas en la acreditada sala de los Hermanos Sanfuentes.

Una prueba de ello es el estreno para el 17 de una cinta descriptiva de nuestras bellezas y la otra es la presentación por primera vez en el centro, de la gran cinta alemana "¿Quién es el padre de mi hijo?" la recia producción de arte y emoción de la Phoebus y que ha constituído para la Andes Film el más halagador de los éxitos.

"¿Quién es el padre de mi hijo?" es una obra que enaltece el arte cinematográfico y en ella hace su mejor creación la hermosa actriz alemana Lya de Putty, secundada por el galán Hans Schelendorff y un brillante elenco de artistas teutones y rusos.

"¿Quién es el padre de mi hijo?" será exhibida en El Principal con acompañamiento de gran orquesta en las grandes funciones sociales del vermouth y noche del Domingo próximo.

"DOLOR", UNA PELICULA INTERPRETADA POR FRANCE DELHIA

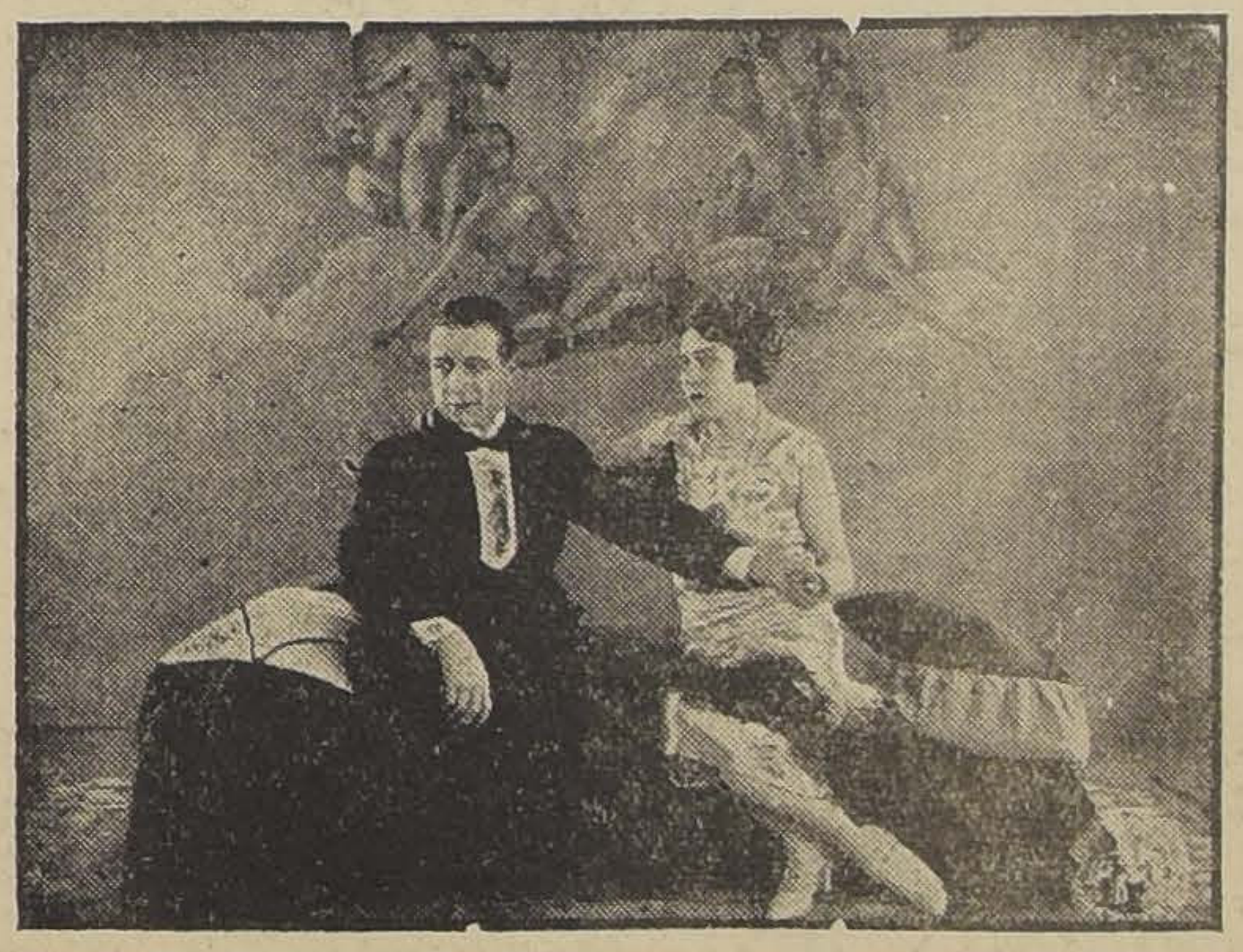

A principios de la próxima semana la elegante Sala Imperio presentará el drama "Dolor", interpretado por la maravillosa actriz France Delhia, una de las mujeres más hermosas de Francia y artista de renombre universal. "Dolor" es una obra llamada a despertar gran interés, pues su acción cae dentro de un marco especial, nunca explotado en el cine en la forma intensa que esta vez se realiza. Narra esta película el drama de un artista, de un pintor que, cuando ya podía considerarse un triunfador, empieza a sufrir los reveses de la fortuna y es arrojado a la vorágine de la más honda amargura.

CHILEAN CINEMA CORP.

Alhambra y Recoleta

Matinée, a las 3 P. M.:
"AMOR EN RIO GRANDE"
Por BIG-BAY WILLIAMS, y COMICAS
Especial y Noche:
"ALMA ANHELANTE"

IMPERIAL

Matinée, a las 3 P. M.:
"AMOR EN RIO GRANDE"
Y PROGRAMA COMICO
Especial y Noche:
EL HOMBRE QUE ELLA NO AMABA
Por SEENA OWEN y MARTA MANSFIELD

CAUPOLICAN

Matinée, a las 3 P. M.:
"LA VENGANZA DEL LOBEZNO"
Por BIG-BAY WILLIAMS
Y PROGRAMA COMICO
Especial y Noche:
"VIRGENES A MEDIAS"
Por NILDA DUPLESSY

YUNGAY

Matinée, a las 3 P. M.:
CANILLITA PERIODISTA
Y PROGRAMA COMICO
Especial y Noche:
EL HOMBRE QUE ELLA NO AMABA
DRAMA DE PASION Y MISTERIO

DOS LLENOS COMPLETOS DETERMINO EL ESTRENO DE

IDEAL Y CARNE

EN EL ARISTOCRATICO

TEATRO PRINCIPAL

Hoy tendrán la primicia de la gran producción chilena de la CROVETTO FILM

— LOS TEATROS —

EXCELSIOR DELICIAS Y FRANKLIN

OIGA USTED EL COMENTARIO DE LOS ASISTENTES AL ESTRENO Y VERA QUE TENIAMOS RAZON AL RECOMENDARLE ESTA CINTA

TEATRO
Av. MATTA
(AV. MATTA FRENTE A SAN ISIDRO)

HOY
TRES GRANDES FUNCIONES

ESPECIAL 6.30 — FUNCIONES EXTRAORDINARIAS — NOCHE 9.30
Reaparece la encantadora BEBE DANIELS, en la producción Paramount de honda intensidad dramática:

«EL MATRIMONIO ES ASI»

TESIS DE LA OBRA: "La mujer nunca aprecia a su marido hasta que otra mujer se enamora de él".

COLOSAL MATINEE a las 3:
El genial bufo HAROLD LLOYD, en
"TENORIO TIMIDO"
8 rollos de continua y sana alegría.
ADEMAS: COMICAS UNIVERSAL.

MATINEE A las 3.15 P. M.

LA FENOMENAL PELICULA BATACLAN

por 1,000 MUCHACHAS ESCULTURALES

El último Varón sobre la Tierra

Vista que la Censura ha declarado impropia para menores de 15 años

PRINCIPAL

AHUMADA 162

Unico cine del centro cuya

EMPRESA ES CHILENA

HOY

ESPECIAL 6.30 y NOCHE 9.45 - PLATEA **$ 3.20**

La deliciosa y divertida comedia social de SITUACIONES PELIAGUDAS: la historia de un MARIDO QUE FRECUENTEMENTE SE OLVIDABA QUE ERA CASADO

Présteme su Marido

POR LAS BELLAS Y GRANDES FAVORITAS ELENA D'ALGY y DORIS KENION

175 EXHIBICIONES CONSECUTIVAS

12 TEATROS PROYECTAN HOY

La Quimera del Oro

OBRA MAESTRA DEL GENIAL

CHAPLIN

PROGRAMACION SIN IGUAL

MATINEE —:— MATINEE

POLITEAMA - ODEON - IRIS-REPUBLICA-ELECTRA DELICIAS - MUNDIAL - COLON - INDEPENDENCIA HIPPODROME.

6.30 Y 9.30.— CLUB SEÑORAS. — IDEAL CINEMA.— 6.30 Y 9.30

ARTISTAS UNIDOS

PRESENTA SIEMPRE PELICULAS DE PRIMER ORDEN Y QUE CONSTITUYEN LOS MAYORES TRIUNFOS

SPLENDID -:- MAÑANA

LA GRAN PRODUCCION DRAMATICA PREMIADA EN EE. UU.

STELLA DALLAS

o EL AMOR DE SU VIDA

CREACION INSUPERABLE DE

BELLE BENNET - RONALD - COLMAN-LOIS MORAN ALICE JOICE- DOUGLAS 2.o FAIRBANKS

—EL DRAMA DE UNA MUJER QUE USTED CONOCE.

—LA VIDA Y EL SACRIFICIO DE UNA MADRE.

—UNA HISTORIA ROMANTICA Y UNA REALIDAD CRUEL.

—LA NOVELA DE HOY, DE MAÑANA Y DE SIEMPRE.

—MAGISTRAL SINTESIS DEL ALMA FEMENINA

SU CORAZON LA TIRANIZABA, SU CEREBRO LA ENGAÑABA Y LA VIDA LE ENSEÑO...

LA SONRISA SE CONVIERTE EN SOLLOZO LA LAGRIMA SE TRANEFORMA EN RISA QUE AHOGA Y MATA...

"LUZ Y SOMBRA" SERA ESTRENADA EL MARTES 18 EN LA SALA IMPERIO

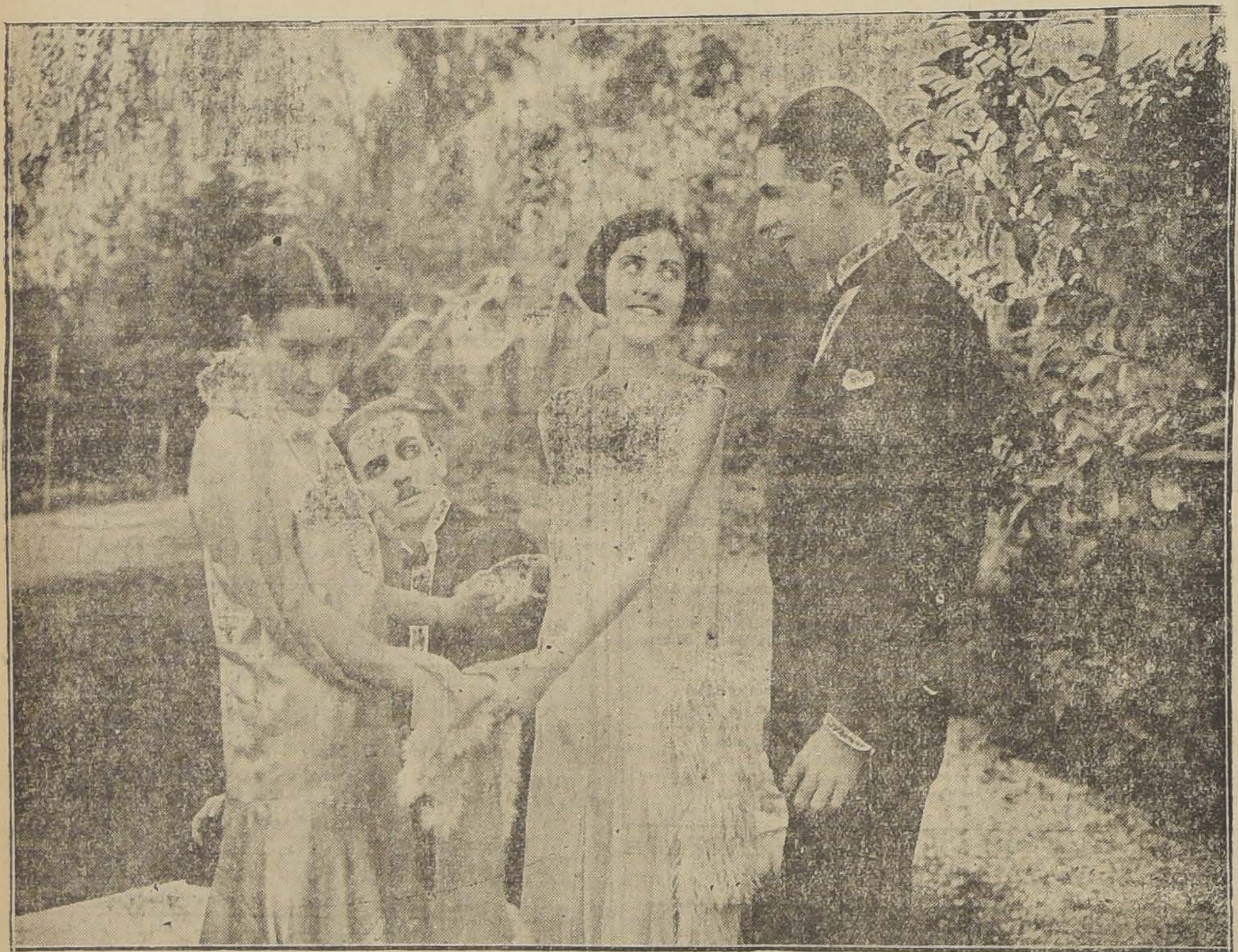

Muy concurrida se ha visto la boletería de la Sala Imperio por numerosas personas que acuden en demanda de entradas para el estreno de la gran película nacional "Luz y sombra" que será estrenada el Martes 18. Esta película tiene un doble interés para nuestro público, pues une a su positivo mérito artístico un gran interes social ya que en ella actúan numerosas figuras de nuestro gran mundo. La trama alcanza a momentos de impresionante dramaticidad que han sido señalados talentosamente por los artistas. La dirección artística de Jorge Délano (Coke) ha conseguido efectos escénicos de inestimable valor dentro de nuestro cine.

Desde luego en "Luz y sombra" se efectúan trucos y escenas de efecto que se realizan por primera vez en Chile. Por el tema humano, bien desarrollado, por la presentación técnica y por la actuación espléndida de sus intérpretes, "Luz y sombra" está llamada a marcar el más grande de los éxitos de la cinematografía nacional.

EL MARTES SE PRESENTA EN LOS TEATROS SETIEMBRE Y BRASIL "MONTECARLO"

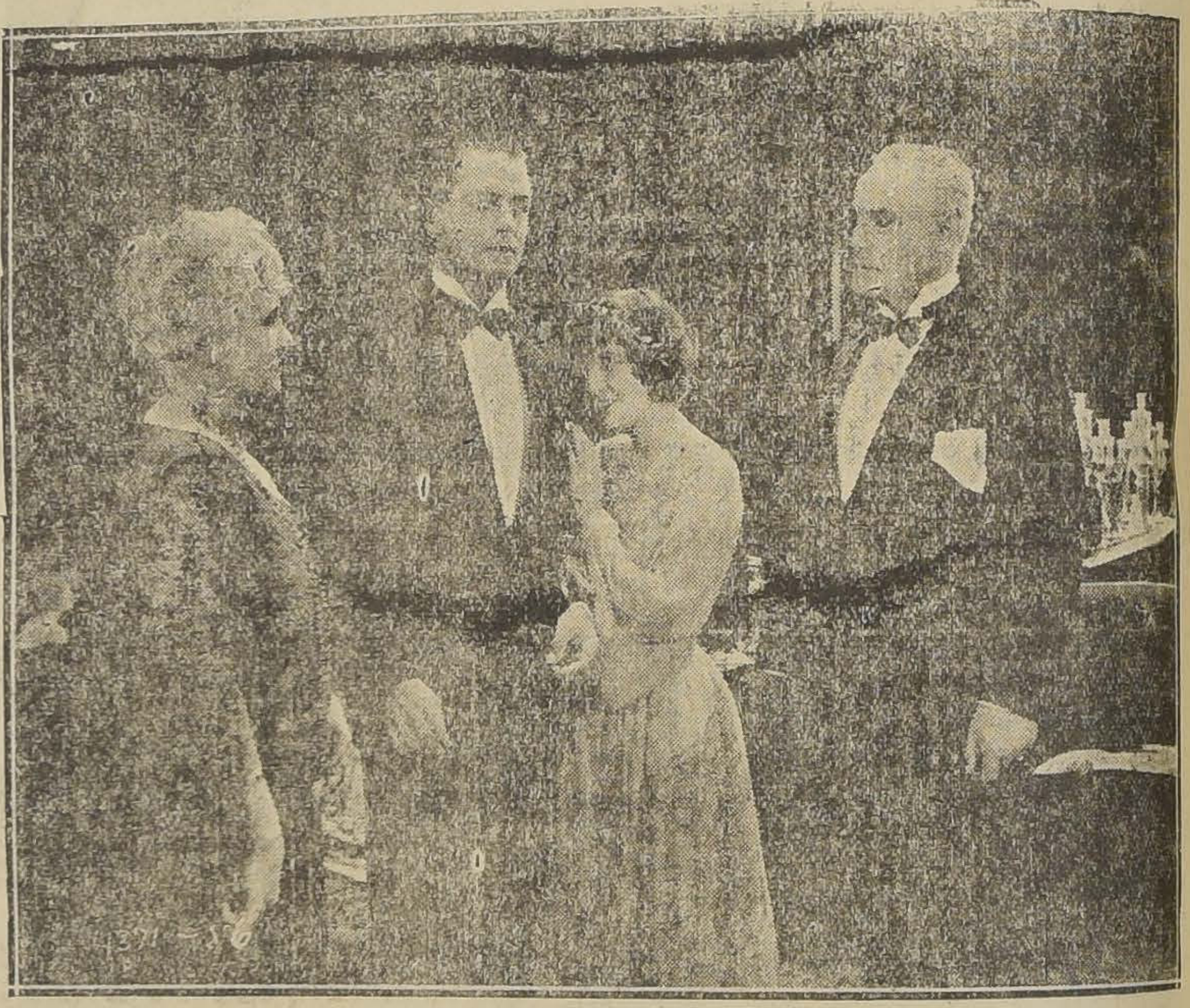

El espectáculo de mayor interés que anuncian para estos días los teatros de la Empresa Valenzuela Basterrica, es, sin duda, el sugestivo exponente de arte dramático europeo que con el título de "Montecarlo" presentará el Martes próximo el Consortium Cinematográfico de Chile. Este film tiene un argumento de rara originalidad, basado en esta pregunta: "¿Qé haría Ud. si supiera que le restan sólo algunos meses de vida?" ¿Se dedicaría a la caridad? ¿Al amor? ¿Al placer? ¿A la religión? El protagonista de "Montecarlo" es un millonario que se encuentra en ese caso y que cuando en medio de su angustia trata de conseguir reposo recorriendo las playas de la Riviera se encuentra con una dulce y noble mu que constituye desde ese insta el ideal y el único fin de su exis tencia.

"Montecarlo" se estrena el Marte próximo con selecto programa de música en los Teatros Setiembre y Brasil.

LA DANZA DE LA FRIVOLIDAD EN "EL JUGUETE DE PARIS"

He aquí a Lily Damita en su admirable caracterización de la bailarina Celimene en "El juguete de París". Viste un traje todo seda y plumas de pavo real, que presenta como en marco féerico su cuerpo de frívola Venus moderna.

Aquellos de nuestros lectores que veranearon en Viña del Mar o Valparaíso pueden dar informes de esta película preciosa. 28 veces se exhibió en el Setiembre del Puerto y cada vez con teatro lleno.

"El juguete de París", que es de exclusividad de Amador Pairoa, se estrenará el Martes 25 en los teatros de la empresa Valenzuela y Cía.

T. Independencia

PROXIMA SEMANA:

LUZ Y SOMBRA

A LAS MADRES DE CHILE

Vosotras que estáis siempre dispuestas a hurtarle a la vida los secretos de su atracción para acentuar con ellos la alegría de vuestros hijos... Vosotras que sabéis del gozo que causa la contemplación de una faz infantil, llena de risa... Vosotras que ideáis arrullos y canciones con inventiva prodigiosa y para quienes la estructura de un juguete tiene una alma y encierra una promesa, debéis estar de plácemes. Ha llegado vuestra hora.

La Paramount aprisionó muchas atracciones; intervino en nuestra tarea maternal y fabricó para vuestros hijos el juguete más perfecto del Mundo, al darle expresión objetiva a la leyenda inglesa **PETER PAN**.

Nada alegrará tanto los corazones de vuestros chiquitines como esta prodigiosa fantasía materializada, en la cual verán ellos que los niños son héroes y que su condición de inocentes es el mayor bien de la tierra.

PETER PAN es la primera y única película hecha ex-profeso para divertir a vuestros hijos y haceros llorar, de ternura, a vosotras.

Ellos reirán con sus pasajes; saltarán de contento con sus aventuras y se sentirán orgullosos de lo que son: **NIÑOS.**

¿Podemos proporcionaros un bien mayor? Ya vemos que vuestras manos se tienden hacia nosotros en actitud agradecida.

No perdáis la ocasión que os ofrecemos, madres de Chile, de que vuestros hijos rían y sueñen el más hermoso sueño de su niñez...

VENID VOSOTRAS CON ELLOS A ADMIRAR LA MAGICA LEYENDA DE "PETER PAN". LA OBRA COMPLETA 10 GRANDES ACTOS, QUE SE EXHIBIRAN EN

Matinée extraordinaria, a las 3 P. M.

HOY

EN EL

TEATRO VICTORIA

LUZ Y SOMBRA

ESTRENO EL 18 EN EL

IMPERIO

Escenas de la histórica hecatombe del año 1863

INCENDIO DE LA COMPAÑIA

El emocionante acto de un ejecutado por error judicial

Para la mejor película, el mejor teatro

Los Ministerios expidieron en Abril 40 decretos ilegales que representan un valor de $ 1.102,681.12 moneda corriente

LAS CUENTAS DE INVERSION DE LAS TESORERIAS FISCALES CONTENIAN ERRORES EN EL MISMO PERIODO, ASCENDENTES A $ 2.260,417.38 MONEDA CORRIENTE Y $ 177,7 47.14 ORO

Por el número de decretos expedidos durante el pasado mes de Abril, se podrá apreciar la labor desarrollada por los diferentes Ministerios.

El Tribunal de Cuentas, corporación encargada por la ley de revisar, confrontar y establecer la legalidad de los decretos ministeriales, acaba de entregar su informe al departamento de Hacienda.

En ese documento se deja también constancia del resultado obtenido en la revisión de las cuentas enviadas por las tesorerías fiscales, las Aduanas, las Municipalidades, los Ferrocarriles, etc., etc.

LOS DECRETOS EXPEDIDOS

Los Ministerios dictaron en el lapso de tiempo ya indicado, 2,311 decretos, de los cuales tomó razón el Tribunal de Cuentas a 2,260.

La distribución de estos decretos es como sigue:

Interior	306
Relaciones	96
Justicia	160
Instrucción	501
Hacienda	207
Guerra	357
Marina	183
Obras y Vías Públicas	279
Agricultura	82
Tierras	56
Higiene	84

LOS DECRETOS REPRESENTADOS Y DEVUELTOS

De los 2,260 decretos revisados por el Tribunal de Cuentas, 25 fueron devueltos a los Ministerios a fin de que se introduzca en ellos algunas enmendaturas que los dejen en condiciones de ser autorizados o se envíen mayores antecedentes acerca de las disposiciones en que se basan para que puedan ser cumplidos en conformidad a las leyes.

Cuarenta fueron representados o rechazados por ilegales y sólo a uno de estos el Tribunal le reconsideró la representación.

Los decretos ilegales expedidos por los Ministerios están en la siguiente proporción:

Interior	3
Relaciones	5
Justicia	1
Instrucción	3
Hacienda	3
Guerra	2
Marina	2
Obras y Vías Públicas	12
Agricultura	5
Higiene	4

Sólo el Departamento de Tierras y Colonización no mereció reparos en los 56 decretos despachados.

LAS SUMAS QUE REPRESENTAN LOS DECRETOS OBJETADOS

Los 40 decretos representados suman $ 1.102,681.12 y su distribución por Ministerios es como sigue:

Interior	$ 180,760.—
Relaciones	24,196.83
Justicia	17,241.—
Instrucción	11,763.63
Hacienda	213.87
Guerra	601,288.34
Marina	135,789.05
Vías y Obras Públicas	99,758.50
Agricultura	11,696.10
Higiene	20,000.—

Se tomó además razón del último de los decretos leyes dictados durante el período anormal de la República, dictado el 23 de Diciembre de 1925.

INFORMES SOBRE PREMIOS Y JUBILACIONES

El Tribunal de Cuentas despachó además 50 solicitudes administrativas y se comprobaron además 167 solicitudes de premios de constancia y jubilaciones.

Hay pendientes 654 solicitudes de empleados públicos que aspiran a la jubilación.

Ingresaron en el mes de Abril 74 juicios y se expidieron sentenciados 56.

Han quedado pendientes arrastrando los que se han presentado en los meses anteriores.

EL EXAMEN DE LAS CUENTAS DE INVERSION

Se han revisado en las distintas secciones del Tribunal, las siguientes cuentas de inversión, distribuídas en la forma que indicamos:

Guerra y Marina	21
Tesoerrías Fiscales	111
Cuentas Particulares	162
Aduanas	12
Municipalidades	53
Ferrocarriles	23

En la Sección Tesorerías se hicieron reparos consistentes en faltas de comprobación, errores aritméticos, falta de cumplimiento a las leyes tributarias, ilegalidades en las operaciones, que ascienden a $ 2.260,417.38, moneda corriente y $ 177,747.14 oro de 18 peniques.

En la sección Cuentas Particulares se notaron errores y se objetaron operaciones por valor de $ 263,600 moneda corriente.

En las demás secciones, los reparos no son de mayor importancia.

COMO ENCARECEN LOS ARTICULOS DE CONSUMO EN LA VEG. CENTRAL

Ayer un conocido productor de Lo Espejo hizo a la Intendencia Municipal el siguiente denuncio que damos sin mayor comentario:

Este caballero, cuyo nombre reservamos, trajo a la Vega Central cinco sacos de arvejas frescas que vendió a un corredor de productos a razón de veinte pesos el saco de cuarenta y cinco kilos. Solamente una hora después se vendían las arvejas a razón de un peso sesenta el kilo o sea ganándose más del doscientos por ciento.

OR LA MONEDA

AL PESADOR DEL CUERPO DE VISTAS, Sr. MANUEL Silva García, se le ha concedido la jubilación.

CON EL GRAN CORDON DE LA ORDEN DE LA CORONA de Italia ha sido condecorado el señor Galvarino Gallardo Nieto.

EL NUEVO EMBAJADOR DE ITALIA, EXCMO. SR. Garvasso, viene en viaje a Chile. El distinguido diplomático ha representado a su patria en La Haya y Montevideo, y es uno de los funcionarios que cuenta con más brillante hoja de servicios en la Cancillería de S. M. el Rey Víctor Manuel.

EL MINISTERIO DE HACIENDA HA LIBERADO DE DErechos de internación a una partida de 193 javas de asbastos en plancha, llegadas por el vapor "Chiloé" y destinadas a la construcción de campamentos obreros en la oficina Coya Norte de la Compañía Salitrera Anglo-Chilena Consolidada.

EL EMBAJADOR DE CHILE ANTE LA SANTA SEDE ha comunicado que el Embajador del Brasil ofreció un suntuoso banquete a los altos dignatarios de la Corte Pontificia, con motivo del centenario del establecimiento de las relaciones del Brasil y el Papado.

EN LA CANCILLERIA SE HAN RECIBIDO INFORMAciones acerca de la reanudación de relaciones de amistad entre Alemania y la Santa Sede. El premier alemán estudia en la actualidad un proyecto de Concordato, análogo al de la antigua Constitución de Weimar.

A LA FIRMA BUCHANAN JONES SE LE HA AUTORIZAdo para desembarcar en el puerto menor de Mejillones un cargamento de 3,500 toneladas de carbón de piedra llegadas al país por el vapor inglés "Río Azul". Los derechos deberán ser pagados en el puerto de Antofagasta.

LA MISMA AUTORIZACION HA SIDO CONCEDIDA AL ferrocarril de Antofagasta a Bolivia para el desembarque de dos locomotoras que pesan 203 toneladas cada una.

EL 39.º ANIVERSARIO DE LA SOCIEDAD EMPLEADOS DE COMERCIO

PROGRAMA DE LAS FIESTAS

Activamente se prosiguen los trabajos que tiene a su cargo la comisión de propaganda, para celebrar dignamente el 39.º aniversario de esta conocida y respetable institución. Entre los números principales de las festividades figura una gran velada y baile que se efectuará el Jueves 20 del presente a las 9 1|2 P. M., en el local de la Sociedad. Se ha contratado una excelente orquesta y entre los números de la velada figuran algunos a cargo de conocidos artistas. Las entradas para este baile están a disposición de los socios y público en general en la secretaría de la Sociedad, Santo Domingo N.º 1036. El día 21 en la tarde se efectuará la sesión solemne, en la que se repartirán sus diplomas a los socios honorarios y jubilados. Se ejecutará también un variado programa artístico y musical y a continuación se seguirá un baile. Las invitaciones para este acto están a disposición de los socios de la institución en la secretaría de la sociedad, donde deben solicitarse.

Se ruega a los socios pasen cuanto antes a retirar sus respectivas entradas e invitaciones, pues ya están por agotarse; también se ruega a los que quieran contribuir con su ayuda al mejor éxito de la velada pasen a inscribirse al local de la Sociedad.

Se avisa a los socios y público en general, que se iniciarán en la Sociedad conferencias sobre temas educacionales y sociales. El próximo Martes 18 del actual a las 7 1|4 P. M. se exhibirá la película "¿Cómo se lo diré a mi hija?" que ha sido cedida por la Liga Chilena de Higiene Social. La entrada es enteramente gratuita y puede concurrir el que desee.

NUEVA TARIFA ESPECIAL DE CARGA EN EL TRANSANDINO

Para la combinación internacional entre Los Andes y Rosario (República Argentina), el Ministerio de Vías de Comunicación y Comercio ha aprobado una tarifa especial de carga para el transporte de frutas secas, ajos y nueces, entre aquellas dos ciudades.

El transporte de esos artículos se hará por la vía intercambio Mendoza y empalme Rufino, siendo el mínimum de la carga que debe embarcarse de 10,000 kilos.

Se aplica la tarifa especial para ese recorrido de $ 183.33 moneda legal de Chile y de $ 52.50 moneda nacional argentina de curso legal.

La vigencia de esta tarifa ha sido fijada hasta el 30 de Setiembre del presente año.

CUARENTA CENTAVOS VALDRA EL ANDEN EN BELLAVISTA, BARON, VIÑA DEL MAR, MAPOCHO, Etc., Etc.

Vista del acuerdo tomado por la Dirección de los Ferrocarriles, en el sentido de cobrar doble tarifa, por el andén en las estacionesnes de algunas ciudades ,el Ministerio de Vías de Comunicación, dictó en la tarde de ayer, el decreto correspondiente.

Según ese decreto, se fija el valor de cuarenta centavos moneda legal el boleto de andén en las siguientes estaciones: Bellavista, Barón, Viña del Mar, Mapocho, Alameda, Talca, Concepción, Temuco y Valdivia.

LA MOVILIZACION DE CARGA EN EL PUERTO DE VALPARAISO

En la última sesión celebrada por la Junta Local del puerto de Valparaíso, tomó el acuerdo de establecer nuevas tarifas para la movilización de carga.

Los acuerdos tomados por aquella Junta han sido aprobados por el Ministerio de Comercio, y son los siguientes:

1.o Aplicar a la descarga de carros u otros vehículos, una tarifa de un peso por tonelada cuando se trate de embarques de 1,000 toneladas por lo menos, o permanentemente, de 100 toneladas semanales.

2.o Aplicar a los atraques que se hagan en el caezo del muelle del Barón, la mitad de la tarifa corriente.

EL REGLAMENTO DE COOPERATIVAS DE EMPLEADOS FERROVIARIOS

DESPACHO AYER EL CONSEJO ADMINISTRATIVO DE LOS FERROCARRILES.— OTROS ASUNTOS TRATADOS

Ayer celebró sesión el Consejo de los Ferrocarriles del Estado, bajo la presidencia del Ministro señor Guarello, con asistencia del Director General, señor Schmidt, y de todos los señores Consejeros.

Fueron despachadas las siguientes solicitudes:

De la Compañía Nacional de Buques y Maderas, de los señores Adrián Riffo, Luis Castellón y H. Morales.

Se aprobó el balance general de la Empresa durante el año 1925 y que tiene el visto bueno de los peritos contadores señores Price Waterhouse Falley y Cía.

Con el propósito de fomentar el envío de frutas, verduras y otros abastecimientos de los valles de Huasco, Copiapó y Elqui, al mineral de Potrerillos, se acordó establecer una rebaja del sesenta por ciento a los envases vacíos en que se envían esas mercaderías, en sus transporte de retorno a los pueblos de su origen.

Se aprobó el reglamento por el que se regirán las cooperativas de los empleados de la Empresa.

Se acordó pedir propuestas públicas para la explotación de los servicios de higienización y custodia de la Estación Central.

Fueron despachadas las propuestas públicas solicitadas por empaquetadura, mangueras, artículos de goma, productos químicos, artículos de desinfección, acero dulce, lubricadores y llantas para locomotoras.

Podrían producirse conflictos obreros lamentables

EN ANTOFAGASTA, MOTIVADOS POR LA DESOCUPACION SALITRERA.— DENUNCIOS QUE HACE EL INTENDENTE SEÑOR BUSTOS

Al Ministerio de Previsión han llegado varios denuncios del Intendente de Antofagasta señor Emiliano Bustos en que se da cuenta de que gran parte de los obreros cesantes de la Pampa, han bajado a la ciudad sin esperar el pasaje y la liquidación de sus contratos del trabajo de acuerdo con la ley. Dice el Intendente que esta actitud es inexplicable, por cuanto la Asociación de Productores del Salitre está llana a cumplir con las exigencias de los contratos, que la obligan a devolver a los obreros al punto en que fueron contratados. Dice además el Intendente Bustos, que esta situación puede producir conflictos lamentables que deben evitarse por los propios intereses de los obreros. Esta actitud de los obreros, según las mismas informaciones, se deben a la propaganda de elementos disolventes que se han localizado en las diferentes oficinas.

El Ministerio del Trabajo ha oficiado a la Dirección del Trabajo para que haga las gestiones posibles destinadas a evitar estas perturbaciones y por otra parte se ha dirigido a la Asociación de Productores del Salitre para que en todo caso dé pasaje a los obreros cesantes aún a aquellos que habiendo dejado de trabajar pasen a otras oficinas.

Además, el Ministerio ha dirigido una comunicación telegráfica al Intendente de Antofagasta, dándole instrucciones sobre su actuación en la desocupación obrera y los conflictos que se anuncian y de que nos ocupamos más arriba.

Por otra parte, en lo que respecta a los obreros carboníferos, mañana Viernes en el expreso de Talcahuano, llegarán a Santiago ciento cincuenta niños de las familias cesantes de los obreros carboníferos. Estos niños viajarán en carros agregados al expreso.

VIDA ESTUDIANTIL

LOS ESTUDIANTES DE LEYES SE DECLARARON AYER EN HUELGA

UNA BREVE ENTREVISTA AL RECTOR DE LA UNIVERSIDAD.—LA UNIVERSIDAD ESTUVO RESGUARDADA POR LA POLICIA.—LA UNIVERSIDAD POPULAR LASTARRIA NO FUNCIONO ANOCHE

Las incidencias estudiantiles iniciadas en la velada en homenaje a la memoria del estudiante Moisés Cáceres, continuaron desarrollándose ayer.

De acuerdo con el voto aprobado en esa reunión, los estudiantes de Leyes no asistieron a sus clases reuniéndose, en cambio, en diversas partes con el objeto de deliberar sobre la mejor forma de continuar este movimiento, en contra de las autoridades universitarias.

La Universidad permaneció todo el día con sus puertas cerradas, y resguardada por numerosas fuerzas de policía solicitadas por el Rector.

LA HUELGA EN LA ESCUELA DE LEYES

Al abrirse en la mañana de ayer las salas de la Escuela de Leyes, se encontraban ya en los alrededores [illegible] grupos de alumnos que se aprestaban a no asistir a sus clases.

Sin embargo, poco después llegaron otros núcleos de estudiantes, que manifestaron sus deseos de concurrir a clases, lo que dió motivo a algunas incidencias.

Estas incidencias culminaron al iniciarse la clase del profesor señor Ricardo Montaner Bello, lo que indujo al Director de la Escuela de Leyes, señor Guillermo Correa Fuenzalida, a intervenir.

El señor Correa Fuenzalida pidió a los estudiantes que se reunieran en una asamblea a fin de resolver esto en forma amplia y armónica, y evitar toda manifestación bochornosa. Así lo hicieron los alumnos y después de una corta discusión acordaron, por una gran mayoría, continuar la huelga.

En vista de esto, el Director de la Escuela, como un medio de evitar incidentes desagradables que redundarían en menoscabo del prestigio de la Universidad, acordó suspender las clases. Esta medida fué sancionada más tarde por el Decano de la Facultad, señor Arturo Alessandri Rodríguez.

UNA PRESENTACION EN CONTRA DE LA POLICIA

Con motivo de la forma cómo la Policía disolvió el comicio estudiantil del Martes, fuimos informados por los dirigentes universitarios que organizaron esta manifestación, que se presentarán en contra del jefe que comandaba dicha fuerza, oficial señor Martiniano Sánchez.

Esta querella será entablada por la Oficina Jurídica del Centro de Derecho y se basará en que la Policía no hizo lsa intimidaciones de rigor antes de proceder a disolver la manifestación.

LA CLAUSURA DE LA UNIVERSIDAD LASTARRIA

El señor Julio Bustos Navarrete nos ha pedido la siguiente publicación:

"La conferencia de anoche del curso de Meteorología de la Universidad Lastarria hubo de ser suspendida a causa de que las autoridades universitarias habían ordenado la clausura del local de la Universidad de Chile.

Este hecho, aunque parezca extraño, ha sido consumado, precisamente por aquellos hombres a quienes el Estado entrega en sus manos la difusión de la ciencia en medida extraña, por no emplear otro

No acierto a comprender, hasta que punto, una conferencia sobre la Radiación Solar, pudiera haber alterado el "orden" del recinto universitario.

La Universidad Popular Lastarria es una institución puramente de índole cultural, para la difusión de la ciencia entre los hombres.

Anoche, el centenar de alumnos que concurre regularmente a sus clases, hubo de retirarse ante esta medida extraña, por n oemplear otro término más duro, de las autoridades universitarias.

Esto no debemos d jarlo pasar en silencio.

Preciso es que formulemos nuestra más enérgica protesta, si esta orden persiste.—(Fdo.) **Julio Bustos Navarrete".**

RESPECTO A UN INCIDENTE DESAGRADABLE

Durante la manifestación estudiantil del Martes último, algunos jóvenes procedieron a lanzar piedras a la casa del Rector de la Universidad, señor Claudio Matte.

A este respecto, los organizadores de la manifestación nos pidieron que manifestáramos que, deploran y condenan estos hechos y que si ellos se produjeron fué debido a la actitud de la policía, que vino a excitar a los estudiantes, alterando la tranquilidad con que se desarrollaba la manifestación.

DECLARACIONES QUE HIZO AYER A "LOS TIEMPOS" EL RECTOR DE LA UNIVERSIDAD

El Rector de la Universidad, señor Claudio Matte, hizo ayer a "Los Tiempos" las siguientes declaraciones a propósito de las últimas incidencias estudiantiles:

"Esta actitud de los estudiantes no tiene explicación posible, pues la actitud de la Rectoría era la única que podía tomarse".

"No podía facilitarse el Salón de la Universidad, para que se celebrara un homenaje a un alumno que había salido de ella de mala manera".

Interrogado por nosotros, nos respondió el señor Matte que la cuestión disciplinaria era de la incumbencia del Consejo de Instrucción Pública, que se ocuparía de ella según fuera el giro que tomaran estas incidencias.

ACLARACION QUE HACEN VARIOS ESTUDIANTES

Un grupo de estudiantes universitarios, al cual se mezclaron elementos de toda procedencia, movidos por sentimientos para nosotros incomprensibles, entraron ayer a viva fuerza en el Salón de Honor de la Universidad de Chile y se constituyeron allí en asamblea. En ella, elementos disolventes cuya actitud no queremos calificar, vertieron conceptos falsos y ofensivos para las autoridades universitarias. Terminada su reunión, los mismos elementos se dirigieron a casa del Rector de la Universidad, señor don Claudio Matte, donde una vez más dieron muestras de su falta de cultura.

Por nuestra parte queremos dejar constancia de que todos los acuerdos y actos de tales personas no reflejan en manera alguna el sentimiento común de los universitarios, y estamos ciertos de que la gran mayoría de ellos siente por el Rector de la Universidad y las autoridades universitarias el respeto y la consideración que ellos merecen. De ello queremos dejar público testimonio en estas líneas.— (Firmados) **Jorge Guzmán Dinator. —Daniel Tobar Pinochet. — Fernando Varas Aguirre.—Carlos Mondaca K.—Julio Ruiz V. — Miguel Varas Aguirre. — Hernán Correa Guzmán. — Luis Dávila Echaurren. —Benjamín Dávila Izquierdo.— T. Burgos.—Leonidas Larraín Vial.— José Moreno Velasco. — Roberto Vivini.—Maximiliano Ibáñez Barceló.—Julio Poblete Poblete. — Julio Aguirro L. — Alfredo Balmaceda.— Miguel Prado Valdés. — Ernesto Silva Imperiail.—René Armas Cruz. —Osvaldo Ceppi.—Cirilo Page Guevara.—Sergio García de la Huerta Balmaceda. — Carlos Ojeda.—Raúl Magallanes.—Ramón Sotomayor.—P. Larraín Velasco.— Alfredo Zárate Valenzuela.—Carlos Millán. — Ignacio Infante Velasco.—Sergio Oyarzún Urzúa. — Hugo Bustos. — Aníbal Barceló. — Luis E. Iriyogen Lorca.—Salvador Barros. — Carlos Vega. — Antonio Bombal. — Daniel Amenábar.**

UNA CARTA SOBRE LAS DECLARACIONES DEL RECTOR DE LA UNIVERSIDAD

Señor Director:

En "Los Tiempos" de ayer aparece una declaración del señor Rector de la Universidad que dice: "No podía facilitarse el Salón de Honor de la Universidad para celebrar un homenaje a un alumno que había salido de ella de mala manera". Esta nueva declaración del señor Rector es para nosotros una nueva sorpresa, pues, la que él dió cuando los estudiantes le solicitamos el salón, fué textualmente: "Ese joven Cáceres se suicidó y como yo combato el suicidio, no puedo conceder el salón". Para nosotros esta respuesta fué una descepción, la que aparece en "Los Tiempos" de ayer nos sorprende y desconcierta, porque si las autoridades universitarias expulsaron a Cáceres, posteriormente reconsideraron ese acuerdo. Por lo menos con esto las autoridades universitarias significaron ante la opinión pública que se sentían satisfechas con las medidas que habían adoptado y que abrían nuevamente las puertas de la casa universitaria a los expulsados, sin odios y sin rencores; explicable es entonces la sorpresa y el desconcierto que nos produce la nueva razón que ha dado el señor Rector para no conceder el salón de la Universidad.

Ahora, señor Director, ante la opinión pública la declaración del señor Rector se puede prestar a interpretaciones que los que fuimos amigos de Cáceres no podemos dejar pasar sin que se aclare. Fuimos en aquel entonces expulsados varios estudiantes, dándose como razón superior, entre otras de igual naturaleza, la de ser "subversivos". Sin embargo, de la declaración del señor Rector podría desprenderse que Cáceres fué expulsado por razones que podrían afectar su dignidad u honradez, que fueron acrisoladas, y es necesario por lo menos, lamentar lo dicho por el señor Rector, porque no siendo preciso, ha podido dar margen a suspicacias de quienes desean defender la actuación del Cónsul de Chile en París.

Rogando a Ud. se sirva dar publicación a estas líneas, lo saluda afectuosamente a Ud. su Affmo. y S. S.—**Alfredo Larraín Neil.**

CULTO

LA SANTA SEDE CONOCE LA ACTUACION DE MONSEÑOR ERRAZURIZ EN LA DIVISION DE LA DIOESIS

EL CARDENAL GASPARRI ENVIA UNA ENCOMIASTICA CARTA AL ILUSTRE PRELADO

En el día de ayer el Arzobispo de Santiago recibió una encomiástica carta del Cardenal Gasparri, en que agradece su cooperación para la creación de las nuevas diócesis en que fué dividida la Arquidiócesis de Santiago.

El texto de esta carta dice así:

"Secretaría de Estado de Su Santidad. — Del Vaticano, 31 de Marzo de 1926. — Iltmo y Rvmo. señor Arzobispo:

En el día de hoy ha sido enviada a Monseñor Aloise Masella, Nuncio Apostólico en esa República, la Bula con la cual la vasta y populosa Arquidiócesis de Talca, tiago ha sido desmembrada para erigir las nuevas Diócesis de Talca, Valparaíso, San Felipe y Rancagua.

La Santa Sede ha experimentado gran contento al poder, de este modo, satisfacer el común deseo, aumentando el número de Pastores en la forma correspondiente al desarrollo, verdaderamente admirable de esa noble nación.

Conocemos las dificultades que siempre se opusieron a este progreso, y nos complacemos en aprovechar la presente ocasión para significarle que está en conocimiento de la Santa Sede cómo V. S. Iltma. y Rvma. me ha eficazmente ayudado, con su acción y consejo, a fin de superar felizmente tales dificultades.

Me es sumamente grato expresarle mi más vivo agradecimiento y comunicarle que, en prenda de su paternal satisfacción, el Santo Padre le envía la Bendición Apostólica.

Aprovecho esta oportunidad para reiterarme con sentimientos de la más distinguida estimación, de V. S. Iltma. y Rvma., verdadero servidor. — **P. Card. Gasparri,** Secretario de Estado de Su Santidad".

Nombramientos eclesiásticos

Ayer el Arzobispado despachó los siguientes nombramientos eclesiásticos: Cura-párroco de Ñuñoa al Pbro. señor Francisco Molina, actual Cura de Pelequén; y Cura-párraco de Alhué, al Pbro señor Carlos Escobar.

El clero y fieles de San Felipe

ENVIAN UN SALUDO A MONSEÑOR ERRAZURIZ

El Arzobispo de Santiago, Monseñor don Crescente Errázuriz, ha recibido un telegrama de los fieles y clero de San Felipe que dice así:

"Iltmo y Rvmo. señor Arzobispo. — Santiago.

Párrocos, clero y fieles de la nueva Diócesis de San Felipe, presentan al Venerable Metropolitano su filial adhesión y votos felicidad. — **Párroco de San Felipe".**

Monseñor Errázuriz contestó inmediatamente en los siguientes términos:

"Párroco de San Felipe:

Agradezco cordialmente bondadoso saludo de los párrocos, del clero y de los fieles del nuevo Obispado de San Felipe y pido a Dios los colme de bendiciones. — Crescente, Arzobispo de Santiago".

Poenisch la Medalla "Al Mérito" en el grado de Oficial.

SEDAS

OFRECEN
J. Guzman y Cía. Ltd
Representantes de "The Progressive Knitting Works Co." de New York.
1317—Huérfanos—1317

SALAMANDRAS a carbón
ESTUFAS A GAS A CARBON A PARAFINA
CALEFACCION CENTRAL A VAPOR Y A AGUA CALIENTE
Ejecución inmediata de instalaciones de cualquier magnitud.
Santiago Webb & Co.
CASILLA 1767. —— SANTIAGO. —— ESTADO 156-170

ECONOMIA
En el uso de la
Calefacción Eléctrica
conseguirá usted pidiendo la tarifa especial que la rige
NO DEJE USTED DE HACERLO
Cía. DE TRACCION Y ALUMBRADO DE SANTIAGO
Santo Domingo 789 —— Santiago

“Existe la imperiosa necesidad de aumentar la dotación policial en Chile”

DICE EL DIRECTOR GENERAL DE POLICIAS, CORONEL BLANCHE, EN UN INFORME ELEVADO AL GOBIERNO

Los jefes y oficiales de las policías de la República, —unificados por la actual ley,— han estado pendientes desde hace algún tiempo del resultado que se esperaba de la reunión habida en la Dirección General, de todos los Sub-Prefectos Jefes de Zona, y que han tenido a su cargo la calificación del mérito y antigüedad de los empleados que sirven en la institución.

En Santiago y en las provincias se espera también conocer el resultado de la calificación. Se espera ya que invariablemente habrán algunos cambios que tendrán que afectar los servicios policiales de la República.

Pues bien, ya se encuentra terminada la lista de clasificación. Su texto no se dará a conocer públicamente, porque ello iría a menoscabar la disciplina. Se guardará, en consecuencia, la misma reserva que en estos casos guardan las fuerzas armadas.

Los interesados, sabrán el lugar que han ocupado en la lista por intermedio de los Jefes de Zona, quienes enviarán un formulario a cada oficial, donde se establece el juicio que tiene la Dirección General de su competencia y cual es la situación en que se encuentran para ascender al grado inmediatamente superior.

EN LA DIRECCION GENERAL

Con el objeto de saber lo que hay respecto de las calificaciones, y para buscar informaciones de interés para el Cuerpo Policial, nos acercamos a la Dirección General, teniendo oportunidad de conversar breves momentos con el Coronel Blanche, quien empezó por decirnos que las listas de calificaciónes no se darían a conocer públicamente porque ello dañaría la disciplina. En cambio, el Director General de Policías nos manifestó que el Jefe del Departamento del Personal, Sub-Prefecto don Arturo Venegas, nos podría dar algunas informaciones.

En efecto, el señor Venegas, con la gentileza que acostumbra, nos dió toda clase de explicaciones respecto de lo que buscábamos. Empezó por declararnos que este año la calificación se había hecho en una forma absolutamente científica; no se ha abandonado detalle alguno; los antecedentes de todos y cada uno de los oficiales de las Policías de la República, han servido para que la Dirección General se forme un juicio cabal de la preparación, condiciones de mando, conducta funcionaria, inteligencia, cultura general, etc., de las personas que sirven en la institución.

LOS “SOBRESALIENTES”

Antiguamente había una lista de selección; ahora esa lista se ha dividido en varias. Es así como existe ahora la N.º 1, de “sobresalientes”. A ella van los jefes y oficiales que reunen todos los requisitos para ascender al grado inmediatamente superior. Para poder figurar en esa lista, es necesario contar con la unanimidad de los miembros de la Comisión Calificadora. En seguida, viene la lista N.º 1-B, en la cual figuran los jefes y oficiales que teniendo condiciones para ascender, le faltan algunos detalles. Los que figuran en esa lista son llamados “muy buenos”. Y, por último, para los que tienen contracción al trabajo, buena conducta y otras características meritorias, pero que por su desempeño merecen el estímulo de la superioridad, se ha establecido la lista N.º 2-A, que corresponde a los que se calific\an de “satisfactorios”. Los demás oficiales y jefes, figuran en las listas 3 y 4. También existe la lista N.º 0, que corresponde a los oficiales, cuyas funciones estén fuera de su verdadero puesto.

UNA CIRCULAR DE LA DIRECCION GENERAL

Después de detallarnos lo anterior, el señor Venegas, nos dió lectura a una circular de la Direccion General, dirigida a los Jefes y Oficiales del Cuerpo, y que en algunas partes, dice así:

“Dentro de esta escala de mérito, se ha facilitado al calificador su tarea, pues claramente dentro del desempeño anual de sus subalternos, no le será tan difícil distinguir y premiar al más capacitado y que ha cooperado a su labor en forma más eficiente, de aquel que sólo se ha limitado al cumplimiento estricto de sus deberes.

En esta forma, el jefe u oficial sabe que su perfeccionamiento, tanto moral como profesional, sus desvelos por el servicio y por toda obra que importe un paso más al progreso de la institución, le darán la seguridad de quedar en la lista de mérito, dentro del sitio especial que corresponde a los sobresalientes”.

INFORME DEL DIRECTOR GENERAL DE POLICIAS AL GOBIERNO

En la visita que hiciéramos al señor Director General de Policías, obtuvimos del señor Blanche, el siguiente informe que elevó al Gobierno respecto de la jira que hiciera hace algún tiempo al Sur de Chile, jira que se efectuó para imponerse del estado de las diversas reparticiones policiales:

Con la autorización de US., en Febrero y Marzo del presente año, me trasladé al Sur, en visita de inspección, a las principales policías de esa Zona, llegando hasta la de Puerto Montt.

En el espacio de un mes y medio, logré visitar dieciocho reparticiones, anotando las siguientes observaciones generales, que estimo de importancia lleguen a conocimiento de US.; en cuanto a las otras de orden administrativo o disciplinario, o de régimen interno, que pude observar, fueron corregidas en el terreno mismo:

1) **Autoridades**.— Lo primero que el suscripto hizo en las cabeceras de provincias y departamentos, fué visitar a los señores Intendentes y Gobernadores, a fin de saludarles y de recibir de la primera autoridad la impresión y observaciones que le hubieran merecido el servicio de policía.

Algunos se quejaron de los jefes de policía, porque estimaban que su acción no era lo suficientemente eficaz para mantener el servicio en forma eficiente, y a la debida altura la disciplina del personal a sus órdenes.

Todos, sin excepción hicieron presente al suscripto la necesidad imperiosa de aumentar las dotaciones, ya que muchas de esas unidades se mantienen sin variante apreciable en el mismo estado que hace veinte años. Me hago un deber en dejar constancia que donde se hace notar más esta escasez de personal, es en las ciudades más populosas, tales como Talca, Concepción, Valdivia y, principalmente Temuco, cuyo enorme desarrollo no guarda relación alguna con el alcanzado por las otras ciudades.

2) **Personal**.— (Jefes). — Pude anotar que aquellas jefaturas que son desempeñadas por personal joven, procedente de Santiago, y que ha hecho una carrera normal, mantienen el servicio y el prestigio de la institución en buenas condiciones, salvo uno que otro que han sido alejados de Santiago por faltas que se sancionan enviándolos a provincias. En contraposición con lo expuesto, el personal que, traído de fuera, sin la preparación necesaria, ha llegado a las jefaturas de policía, sin excepción, su eficiencia es menos que satisfactoria, por cuya causa me he visto en la necesidad de proponer a VS. los traslados y exoneraciones que el caso requería.

(Oficiales).—La unificación de las policías, el funcionamiento de la Escuela Policial y la dictación del Reglamento de calificación de oficiales, han determinado una mejor selección de la oficialidad, con una mayor preparación, lo que he podido notar en todas las policías que visité. Desgraciadamente, aún queda personal que por su condición de improvisados en el servicio deja una penosa impresión de su eficiencia profesional, el que, poco a poco, debido a su edad, su salud, o su falta de aptitudes, irá siendo eliminado para ser reemplazado por personal salido de la Escuela Policial.

(Tropa).— La exigencia de que, para ser guardián es necesario haber hecho el servicio militar obligatorio, ha mejorado considerablemente el personal de guardianes, lo que, unido a la mayor remuneración que le han asignado los últimos decretos-leyes, sus sueldos, hacen posible una selección más cuidadosa de los aspirantes a guardianes, pudiendo ahora exigírseles más preparación, ya que en la actualidad no existen ni es posible admitir guardianes analfabetos, que tan comunes eran antes.

3) **Cuarteles**.— No hay duda alguna que el problema de mayor importancia que se presenta a todas las policías de la República es el referente a su alojamiento.

Con raras excepciones, las policías fiscales habitan casas arrendadas y adaptadas malamente al servicio a que se las destina, gastando el Fisco sumas no despreciables en habilitar y conservar edificios inadecuados, que no le pertenecen, y cuyo canon de arrendamiento, en los últimos años, ha subido de un 100 por ciento.

Si a esto se agrega la falta de edificios, siquiera algo extensos donde pudieran ubicarse las policías, agravada con la falta de interés de parte de los propietarios para arrendar sus propiedades con el objeto de destinarlas a dependencias policiales, se comprenderá lo difícil que es, en la mayoría de las ciudades del Sur, encontrar locales para cuarteles.

Como ya he tenido la honra de representarlo a VS. en más de una ocasión, hay cuarteles que, como los de Río Bueno, Cañete, Calbuco, Ancud, Castro y Achao, tienen anexo el servicio carcelario, lo que es de todo punto inconveniente, tanto porque la policía sale del rol netamente policial que le corresponde, cuanto porque el convivir con delincuentes tiene, necesariamente, que relajar la disciplina y provocar una indirecta comunicación de los detenidos o reos con el público, por intermedio de los vigilantes que están sujetos a turnos. Todo lo que se diga a este respecto, es pálido reflejo de la realidad. Declaro a VS. que he sufrido la impresión más penosa al ver oficiales de policía haciendo el servicio de carceleros, con un manojo de llaves, abriendo y cerrando puertas de calabozos guardadoras de delincuentes de todas clases. ¿Cómo podría exigirse el cumplimiento extricto de nuestros Reglamentos a individuos que por la fuerza de las circunstancias, han tenido que desviarse de su papel policial?

Encarecidamente, ruego a VS. quiera considerar esta situación, a fin de que ella cese, y que estas cárceles queden bajo la dependencia del Ministerio correspondiente, relevando a la policía de una pesada carga que no va sino en desprestigio de esta institución, gravitando, además, pecuniariamente sobre nuestro presupuesto.

Por otra parte, esta Dirección cree que debería pensarse, de una vez por todas, en la conveniencia de elaborar un proyecto, a fin de dotar, poco a poco, a las policías, de los cuarteles que han de menester, a cuyo fin podría solicitarse la ayuda de la Caja de Crédito Hipotecario para edificarlos en terrenos fiscales, que no sería difícil encontrar en los pueblos donde hay servicio de policía fiscal.

4) **Armamento**.—Disponen las policías de sus fusiles y carabinas Máuser, cedidos por el Ministerio de Guerra.

Debo hacer notar a VS. que, extra-oficialmente he sido advertido de que se piensa retirar de las Policías Fiscales, a excepción de Santiago, y Valparaíso, todo el armamento Máuser, hecho que, al ser efectivo, colocaría a las afectadas en una situación imposible, ya que la Dirección no cuenta con armamento con qué dotarlas.

Posiblemente, la forma de subsanar esta situación, en caso de producirse, sería la de dotar a las policías de revólvers Colt, arma que —a juicio de la Dirección— responde ampliamente a las necesidades del servicio policial. Pero, desgraciadamente, existen en actual servicio, pistolas Stahr, que, por su mecanismo y falta de vulgarización de su manejo y construcción, son casi desconocidas del personal de tropa, lo que las hace peligrosas y difícil de conservarlas en las debidas condiciones de aseo y funcionamiento ;tal no ocurre con el revólver Colt, que es más barato y cuyo sencillo manejo lo pone al alcance de cualquiera persona, aparte de su mecanismo de disparo tiro a tiro, no pone en peligro a transeuntes, como cuando se dispara con un arma automática como es la pistola Stahr.

5) **Uniforme, equipo y talaje**.—El aprovisionamiento de estos efectos se hace directamente desde los almacenes de la Dirección General, con más o menos regularidad, habiéndose corregido algunos defectos que se han presentado en la práctica, como ser: la necesidad que existe de dotar a las policías de Chillán al Sur, de calzado impermeable, del que se usa en la región, ya que el comunmente empleado en Santiago no responde a las exigencias del clima.

6)**Ganado**.— Se mantiene, más o menos, en buenas condiciones; pero, es de notar que en algunas policías departamentales, el ganado ha sido muy deteriorado, debido a las numerosas y permanentes comisiones que se les encomiendan por las autoridades locales.

Hay policías como las de San Carlos que, según declaración del propio Gobernador, tenía en ocasión de mi visita, cerca de cien notificaciones que hacer en el extenso departamento de ese nombre, ya que en él no hay Carabineros ni policías comunales, sucediendo con esto, que el servicio de la población se veía casi abandonado, porque gran parte del personal andaba afuera en comisión; por otra parte, el ganado, después de cumplidas estas comisiones queda enteramente fuera de servicio, ocasionando un verdadero trastorno y una pérdida no despreciable al Erario Nacional.

En atención a estas razones fué me permití dirigir a VS. mi oficio N.o 648, de 6 de Marzo último, en el que tuve la honra de proponer a la consideración de VS. la conveniencia de determinar la distancia a que las Policías Departamentales pueden alejarse para dar cumplimiento a órdenes judiciales o administrativas.

Otras cuestiones de interés y solución inmediata fueron elevadas a la consideración de VS. antes de evacuar el presente informe.

Antes de terminar, me permito representar a VS. la conveniencia que existe en que estas visitas del Jefe del Cuerpo de Policía alcancen a las demás zonas, porque ello da ocasión para ver en el terreno mismo los inconvenientes y deficiencias del servicio, subsanándose muchas de ellas en forma rápida, lo que difícilmente ocurriría sin una visita ocular. Además se puede apreciar mejor de cerca la obra de los jefes de policía, sirviendo la presencia del Director de un saludable estímulo para los que cumplen con sus deberes y de una notificación o advertencia oportuna para los que se olvidan de sus obligaciones.

Dios guarde a VS. —(Fdo.) — **Bartolomé Blanche**, Director General.

POR LOS TRIBUNALES

UNA AFECTUOSA NOTA AL EX-FISCAL DE LA CORTE SEÑOR QUIJADA

ENVIA EL PRESIDENTE DE ESTE TRIBUNAL, CON MOTIVO DE SU RECIENTE JUBILACION

El presidente de la I. Corte de Apelaciones ha enviado al señor Aureliano Quijada, que ha obtenido su jubilación como Fiscal de ese Tribunal, la siguiente comunicación.

“Se ha recibido en esta Corte la atenta nota de US. de fecha de ayer en la cual se ha servido comunicar al Tribunal que el Supremo Gobierno, por decreto reciente, ha concedido jubilación a US. después de haber servido durante veinte años en la Magistratura y catorce más en el Ministerio de Justicia e Instrucción Pública.

“Al retirarse del cargo de Fiscal manifiesta US. sus agradecimientos por las facilidades que se le dieron en el ejercicio del cargo y la confianza que siempre se le dispensó.

“El Tribunal ha tomado conocimiento de esta comunicación de US., imponiéndose con agrado de los términos en que se halla concebida, y me ha encargado expresarle que ve con sentimiento su separación del Tribunal en cuyas tareas colaboró US. como Fiscal por largos años, con recto espíritu de justicia y probada laboriosidad.

“El Tribunal se hace un grato deber de dejar de ello constancia en este acto, y al comunicárselo a US. por mi parte, uno a estos sentimientos los míos propios, y asimismo los votos que hago por las felicidad personal de US.

“Dios guarde a US. — (Fdo.). —**Moisés Lazo de la Vega**. —**Claudio Droguet P.** — Al señor don Aureliano Quijada”.

El señor Quijada continuará en la Administración Pública, a pedido del Gobierno, desempeñando ad-honorem el cargo de Administrador de la Cárcel Pública, que se encontraba vacante por renuncia del señor Alejandro Rosselot que lo servía, — y para lo cual se le ha extendido el correspondiente decreto Supremo de nombramiento.

El corredor señor Guzmán Aránguiz, obtiene su libertad bajo fianza

La I Corte de Apelaciones conoció ayer de la apelación interpuesta por el Corredor de Comercio de Santiago, don Samuel Guzmán Aranguiz, contra la resolución de primera instancia que le denegaba la libertad bajo fianza, en la causa que se le sigue por supuesta estafa, al Dr. don Samuel González Cortés.

Este Tribunal después de revocar la sentencia del Juzgado que instruye el sumario, acordó concederle la libertad, previo el rendimiento de una fianza que fijará el mismo juez de la causa.

Castor Vilarin saldrá en libertad

La Segunda Sala de la I. Corte de Apelaciones, conoció ayer de la apelación formulada por el reo Castor Vilarín, contra la resolución de primera instancia, que negaba lugar a su libertad bajo fianza.

Este tribunal acordó revocar esa resolución y conceder la libertad bajo una fianza de $ 3,000 en dinero o una garantía hipotecaria.

Como se recordará, Vilarín, fué quien dió muerte al ciudadano ruso, Luis Panatt, a raíz de un incidente ocasionado durante la época de efervescencia habida poco después de dictarse la ley de la vivienda.

HABANOS SELECTOS ¢80
HABANOS EXTRA ¢60
Yo Fumo
Reina Victoria

Sobre la expulsión de un ciudadano español

SE OCUPO LA EXCMA. CORTE SUPREMA

La Excma. Corte Suprema conoció ayer de la reclamación deducida por el súbdito español Gerardo Gómez, contra el decreto expedido por la Intendencia de Valparaíso, que ordena su expulsión del territorio nacional.

Este alto tribunal acordó pedir a la Intendencia del vecino puerto, los antecedentes que tuvo en vista para decretar esa expulsión.

Algunos acuerdos de la Corte de Apelaciones

La Corte de Apelaciones acordó designar al Ministro don Felipe Urzúa, para que conozca y falle el proceso por estafa contra Víctor M. Arce.

—Este mismo tribunal, conociendo de los antecedentes sobre la anexión de la comuna de Villa Moderna, al radio urbano de Santiago, acordó esperar el informe que debe evacuar el Ministro señor Bianchi, a quien se ha encomendado el conocimiento de este asunto.

El señor Bianchi deberá oir también sobre el particular al Intendente de la provincia.

—Sobre la creación de un Juzgado de Menor Cuantía en Rancagua, la Corte acordó informar desfavorablemente al Ministerio de Justicia, la solicitud de los vecinos de esa ciudad.

LA TORNERIA
“EL CONDOR”
CONDOR 1380, TELEFONO 270 (PARQUE)
Ofrece a usted:
MUEBLES COLONIALES
SUC J. TIXIER.

PARA EL FRIO TENEMOS A LA VENTA ARTICULOS INDISPENSABLES

A PRECIOS EXTREMADAMENTE VENTAJOSOS

En Frazadas y Sobrecamas

FRAZADAS blancas, algodón buena clase, para 1 y 1|2 plaza, $ 21.50, $ 17.50 y	$ 14.50
FRAZADAS en algodón, de color, clase muy gruesa, para camas de 1 y 1 1|2 plaza, $ 21.50 y	$ 18.50
FRAZADAS de media lana color café, para camas de 1 1|2 plaza	$ 18.50
FRAZADAS de lana blanca, clase fina, para camas de 1 1|2 plaza, $ 35.00 y	$ 32.00
FRAZADAS de lana merino blanca, clase de mucho abrigo, para 1 1|2 plaza, $ 78.00, $ 59.00 y	$ 48.00
FRAZADAS de lana color, para camas de 1 1|2 plaza, $ 105.00, $ 85.00, $ 59 y	$ 54.00
SOBRECAMAS acolchadas, en percal fina, para camas de 1 y 1 1|2 plaza, $ 27.50 y	$ 22.50
SOBRECAMAS acolchadas, rica cretona estampada, dibujos variados, para camas de 1 1|2 plaza	$ 34.00
SOBRECAMAS de satín floreado y liso, clases muy finas, para camas de 1 1|2 plaza, gran variedad de colores y disposiciones, $ 49.00, $ 46.00 y	$ 44.—
SOBRECAMAS de satín arrasado, clase muy brillante, para camas de 1 1|2 plaza, $ 69.00, $ 66.00 y	$ 63.00
SOBRECAMAS de raso fino, acolchadas con lana, colores surtidos, para camas de 1 1|2 plaza, $ 135 y	$ 125.00

PARA CABALLEROS

PONCHOS de lana merino, color cáscara, tamaño 170x180, con cuello, $ 75, sin cuello	$ 72.00
PONCHOS de lana [illegible], color vicuña, con reverso escocés, tamaño 170x180, con cuello	$ 120.00
PONCHOS de castilla negra, con cuello, tamaño 170x180, $ 140.00 y	$ 115.00
BUFANDAS de lana inglesa, cardada, para niños, en colores cáscara, plomo y azul marino, $ 10.75 y	$ 8.75
BUFANDAS de lana homespum, artículo inglés, para caballeros, en plomo, gris y cáscara	$ 12.00
CHALONES de lana con franjas, dibujos escoceses de los dos lados	$ 90.00
CHALONES de lana con franjas color liso de un lado y escocés del otro, artículo inglés, $ 135.00 y	$ 120.00
PASA MONTAÑAS en lana homespum, colores gris y café, $ 12.90 y	$ 10.50
CAMISETAS y calzoncillos afranelados, artículo superior, importado, la pieza	$ 15.90

PARA CABALLEROS

CAMISETAS y calzoncillos afranelados, clase extra, artículo importado	$ 17.90
CALCETINES punto negro, media lana, sin costura, el par	$ 3.90
CALCETINES punto fino, rayado fantasía, el par $ 4.25 y	$ 3.90
CHALECOS pelo de camello, livianos y de mucho abrigo, diversos colores, importados, $ 48.00 y	$ 31.00
CAMISAS de noche en franela inglesa superior, cuello vuelto	$ 16.90
PYJAMAS en rica franela inglesa, rayada, artículo especial	$ 28.90
CALZONCILLOS en franela rayada, clase superior, el par	$ 11.90

PARA SENORAS

COMBINACIONES, enaguas en rico tejido de lana, muy abrigadoras, $ 29.00 y	$ 27.00
CAMISAS de día, en jersey de lana, con hombreras de cintas,	$ 13.00
CALZONES en rico jersey de lana, colores rosa, celeste y blanco	$ 20.00
COMBINACIONES calzones en jersey de lana, forma Imperio	$ 19.50

EN TAPICERIA

PISOS doble faz “Tcheco-Slovaques”, clase extra, 80x160, $ 45.00; 70x140	$ 32.00
ALFOMBRAS doble faz, Tcheco-Slovaques”, 160x250	$ 75.00
ALFOMBRAS tipo Smyrna, doble faz, buena clase, 200x300, $ 170.00, $ 125.00 y	$ 115.00
ALFOMBRAS de Smyrna hechas a mano, varios tamaños y colores, desde $ 1,650 hasta	$ 950.00
ALFOMBRAS de una pieza, calidad superior, desde $ 1,200 hasta	$ 250
TRIPES para escalas, clase extra, ancho 70 cmts., el metros $ 38 y	$ 36.00

VARIOS

FOLGOS con tapa de hule, interior, forrado con lana vellón,	$ 40.50
CALENTADORES de cama, en aluminio de una sola pieza y en fierro bronceado	$ 11.50
ESTUFAS para leña, “Mirus”, gran modelo $ 320; modelo de lujo, $ 280; modelo corriente, $ 220; modelo popular	$ 140.00

CASA FRANCESA

FOOTBALL

Hacia la fusión de las Ligas Locales

El presidente de la Liga Metropolitana de Deportes, doctor Carlos Aguirre, ha dirigido al presidente de la Asociación de Foot-Ball de Santiago, señor Arturo Flores, Consejeros, una comunicación encaminada a iniciar las conferencias entre los dirigentes locales, a fin de dar forma práctica a la cláusula del pacto fusionista que se relaciona con la unificación de las Ligas en aquellas ciudades en donde existan varias.

La referida comunicación dice como sigue:

"Doctor Carlos D. Aguirre, saluda atentamente al señor presidente de la Asociación de Foot-ball de Santiago, y en su carácter de presidente de la Liga Metropolitana de Deportes, tiene el agrado de rogarle se sirva indicarle una fecha para que puedan reunirse a fin de estudiar la mejor forma de poder llevar a feliz término, lo más antes posible, una de las finalidades estipuladas por el pacto de fusión del foot-ball: la existencia de una sola Liga en la capital.

No duda que el señor Presidente ha de estar animado de los mismos propósitos, de manera que en una fecha no muy lejana podamos ver realizado este anhelo que no sólo es el de su amigo, sino también de la casi unanimidad de los miembros de la Liga que tiene el honor de presidir.— Santiago, 12 de Mayo de 1926".

AUDAX ITALIANO v. ESCUELA NORMAL. — De entre los encuentros anunciados para esta tarde, sobresale por su importancia el que sostendrán los conjuntos superiores de estos clubs en la cancha N.o 1 de los Campos de Sports de Ñuñoa.

Este encuentro llamado a despertar mucho entusiasmo entre los habitúes a estos Campos, tendrá como estímulo una copa donada por el socio del Audax señor Nino Brusadelli.

La brega empezará a las 3 P. M., jugándose un preliminar entre los segundos equipos.

Los cuadros se presentarán en la siguiente forma:

Escuela Normal.—
Campos
Lobos. Marín
De la Fuente, Saldivar, Núñez
Jeria, Miranda, Duarte, Bertrand, Calderón
O
Chacón, Yacoponi, Scaglia, Brusadelli
Surisuelli,
U. Anglada, Rossetti, Chiponti
E. Anglada, Ragllanti
Valpreda
Audax Italiano.—

El valor de la entrada es popular.

EN LA CANCHA N.o 2 DEL STADIUM POLICIAL. — Santiago National v. Carioca F. C. — Hoy, a las 3.30 P. M., en la cancha arriba indicada se medirán los primeros equipos de estos clubs, pertenecientes a los registros de la Liga Metropolitana y Asociación Santiago, respectivamente. Desde varios años atrás este lance estaba pendiente debido a la división del football, y hoy nuevamente se presentan a dirimir supremacía. Dado el prestigio de que goza el Carioca como el viejo Santiago National, estamos seguros que este match será en extremo interesante.

La tarde deportiva se iniciará con dos buenos preliminares, el primero estará a cargo del Carioca y Borgoño Infantil en competencia por la primera división de la Liga Infantil; y el segundo entre el Directorio del club y sub-oficiales del Buin.

A las 3.30 P. M., y bajo las órdenes del señor Francisco Viveros se dará comienzo al match de fondo haciendo su presentación los equipos en la siguiente forma:

Santiago National.—
Zamorano
Mera, Ortiz
Reyes, Jaramillo, Riquelme
R. Reyes, Vargas R. Vargas J., Magnere, Holtmer
O
C. Vásquez San Martín
H. Olivares, Gutiérrez, Agüero,
Vásquez, Barahona, Orellana
Riffo, Montes
Ibacache
Carioca.—

Mueblería Colón

56 — BANDERA — 58

GRANDES REBAJAS DE PRECIOS

NUEVO Y ESPLENDIDO LOCAL

INSTITUTO Ortopédico Alemán

HERNIAS - QUEBRADURAS

Bragueros de diferentes patentes, pelotas rellenadas con masa de glycerina apropiado para todas las hernias.

MANOS, BRAZOS Y PIERNAS artificiales, según los últimos adelantos de la ciencia.

Instituto Ortopédico Alemán

San Antonio 546 — SANTIAGO.
Casilla 3494

PUERTAS
VENTANAS

GALERIAS Y PERSIANAS SE HACEN EN TODOS ESTILOS

Gran surtido permanente de puertas y ventanas

Maderas en bruto y elaboradas
Tablas para piso, cielo y zócalos
RAULI, LAUREL Y LINGUE

OFRECE LA

Barraca y Fábrica "La República"

DOMEYKO 2354 - TELEFONO 182 PARQUE

Despacho Rápido a Provincias

M-17

La importante reunión de hoy en el Estadio Santa Laura

LOS CONJUNTOS DEL BRIGADA CENTRAL Y U. DEPORTIVA ESPAÑOLA, SE MEDIRAN A LAS 3 P. M.

DE PRELIMINAR, A LAS 2 P. M., JUGARAN POR LA COPA CHILE EL GREEN CROSS Y EL SOL DE MAYO

La reunión más importante del día deportivo de hoy se verificará en la tarde, en el Estadio de Santa Laura, donde se desarrollarán dos importantes contiendas footfallísticas.

EL PRELIMINAR A CARGO DEL GREEN CROSS Y DEL SOL DE MAYO

En la competencia por la Copa Chile, a las 2 P. M., jugarán estos elencos.

El Sol de Mayo ha venido confirmando con sus últimas presentaciones la buena impresión que se tenía respecto a la bondad de sus componentes. En efecto, no sólo ha logrado igualar posiciones con elencos de reconocidos méritos, sino que también ha sabido en varios casos adjudicarse los honores del triunfo.

En cuanto al Green Cross, con el brillante empate obtenido recientemente sobre el Carioca, demuestra palpablemente que vuelve por sus antiguos fueros en las lides deportivas.

Descontada la capacidad de los elementos que militan en este conjunto, queda sin embargo, por recalcar, la circunstancia que se hayan en inmejorables condiciones de preparación, lo cual, como se comprende, dará margen para presenciar las más emocionantes alternativas, de esas que gustan al público, ya que el juego se desarrolla con un entusiasmo y ardor que subyugan completamente la atención.

AREVALO, CAPITAN DEL CUADRO DEL BRIGADA CENTRAL

Hasta el momento ambos clubs van bien colocados en el cómputo, por locual, se presume, que no querrán ceder esta véz, comprometiendo su recorrido de la temporada. Harán, por consiguente, cuanto esté de su parte por afianzar su expectable situación, acercándose así al clásico lote que anualmente encabeza la codiciada Copa Chile.

LA CONTIENDA DE FONDO

Terminado el lance anterior, entrarán al fild los conjuntos del Unión Deportiva Española y Brigada Central, los campeones de la temporada última en la Copa Chile y Copa República, respectivamente.

Los cuadros se presentarán así:

Españoles
Lapiedra
Vicuña Vives
Izurrieta Vasquez Alsina
Legarreta, Ronchera, Mediavilla
Castañer Suárez
O

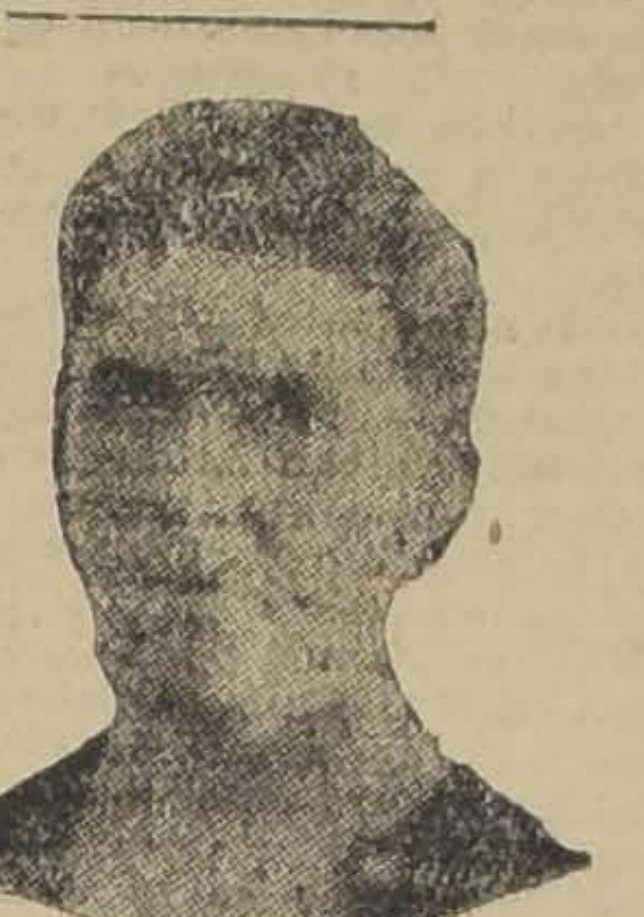

VICUÑA, HABIL ZAGUERO DEL ELENCO ESPAÑOL

Sol.— Olivares
Carrasco, Arévalo Contreras
Ampuero, Galleguillos, Valderrama
Jeréz Yáñez
Vera
Brigada Central

Dirigirá la contienda el señor Francisco Viveros.

Este partido vendrá a definir posiciones entre las fuerzas de los equipos livianos y pesados de la capital, ya que cada uno de los contendores representa genuinamente estas dos características de juego.

Por lo demás, la calidad de los jugadores de ambos elencos, suficientemente conocidos por nuestros aficionados, nos ahorra mayores comentarios.

Bien sabe nuestro público apreciar los buenos encuentros y estamos ciertos que acudirán gustosos a la reunión que comentamos, seguros de pasar una agradable tarde.

SERVICIO DE MOVILIZACION

Como en los días de grandes reuniones, para hoy habrá un servicio especial de movilización de carros 36 y de góndolas, estas últimas hasta la misma puerta del Estadio.

CICLISMO

EL TORNEO INTERNO DEL ARCO IRIS, EN SANTA LAURA

SE VERIFICARA A LAS 8 A. M. DE HOY, CON PARTICIPACION DE LOS MEJORES CORREDORES DEL CLUB

Esta prestigiosa institución ciclista recién ha cumplido cuatro años de vida activa y su organización es un ejemplo para muchas colectividades, ya que en este corto plazo ha obtenido para sus colores los mejores triunfos, tales como ganar dos años las cinco horas y adjudicarse tres puestos de honor en las últimas "24 horas ciclistas".

Su directorio está compuesto por destacados elementos y sólo recordaremos los nombres de Antonio Robles, Pedro Musset Castro, José Deu, Raúl San Martín, Antonio Vega y Antonio Cordona. Sus corredores son bastante conocidos y omitiremos recordar sus nombres.

Actualmente está al frente de la institución, don Pedro Musset Castro, quien ha sabido darle una orientación definida y ahora se encuentra empeñado en darle a los entrenamientos, un carácter científico y preparar a sus hombres para que se encuentren en condiciones de defender las posiciones de Santiago en el próximo campeonato nacional.

El programa elaborado para solemnizar la entrada al quinto año de vida se inicia hoy en el Velódromo Santa Laura con unas carreras internas para proclamar al campeón del Club y lo seguirá la carrera anual a Peñaflor por el trofeo Gabriel Droguett, el día 21 de Mayo, para finalizar, con el banquete el día 30 de este mes.

Señalaremos un dáto muy interesante, que es la primera vez que ocurre en el culb metropolitano. En la prueba para clasificarse campeón del Club por este año, sólo se disputa en honor de grabar su nombre en una copa que no puede pasar a poder de ningún socio y siempre será propiedad del club. Es en esta forma como se practica el verdadero amateurismo en el pedal.

El programa se empezará a las 8 A. M. en punto y consta de las siguientes pruebas:

1.a carrera, 2,000 metros para infantiles.

2.a carrera, 3,200 metros para novicios.

3.a carrera. 4,300 metros, para tercera categoría.

4.a carrera. 4,800 metros para segunda categoría.

5.a carrera. 6,000 metros, para primera categoría y campeones.

6.a carrera. 20,000 metros para todo competidor, con cinco llegadas.

7.a carrera. 4,000 metros persecución.

CLUB CICLISTA CENTENARIO. —Hoy, a las 2 P. M., se efectuará la carrera interna por caminos, organizada por este club, en competencia por los trofeos Roberto Charlin y Angel Vargas.

La distancia será de Santiago a Puente Alto, ida y vuelta, dándose la partida de Santa Rosa esquina de San Joaquín.

ROYAL CLUB CICLISTA.— Programa de las carreras que se verificarán el próximo Domingo en el velódromo Santa Laura:

1.o Infantiles no ganadores, 1,200 metros; 2.o 3.a categoría, 4,000 metros; 3.o, 2.a categoría, 6,000 metros; 4.o, 1.a categoría, 8,000 metros. Ganador, el que haga mayor número de pasadas.

5.o Campeones, milanesa; 6.o, novicios, con 3.a, 1|4 de hora por equipos; 7.o, 3.a categoría, milanesa; 8.o 2.a categoría, 1|2 hora entrenado por motos; 9.o, 1.a y campeones, una hora, entrenada con moto. En esta carrera se dará 5 vueltas de ventaja a los corredores de 1.a categoría.

—Pasados 10 inscritos, se dará 3 premios.

LIGA NACIONAL OBRERA. — Calendario para el próximo Domingo. — 1.a División. — Adolfo Schlack II con Teniente I. Cancha Germinar N.o 1. Hora: 3.30 P. M. Arbitro señor Manuel Cabello. Director, señor Ramón Durán.

Caldereros I con Camilo Henríquez I. Cancha Germinar N.o 2. Hora: 3,30 P. M., Arbitro, señor Luis Pezoa. Director, señor Guillermo Salinas.

Almirante Simpson I con M. Acevedo I. Cancha M. Acevedo. Hora: 3.30 P. M. Arbitro, señor Guillermo Toro. Director, señor Humberto Gatica.

Intermedia. — América I con Victoria Royal I. Cancha Germinar N.o 1. Hora: 2.15 P. M. Arbitro, señor Ramón Pezoa. Director, señor Desiderio Palma.

Etchepare I con Ruggeriz I. Cancha Germinar N.o 2. Hora: 2.15 P. M. Arbitro, señor Carlos Yáñez. Director, señor Angel Silva.

Tricolor Royal I con Constitución I. Cancha Manuel Acevedo. Hora: 2.15 P. M. Arbitro, señor Javier Alvarez. Director, señor Anacleto Hurtado.

Tercera División

Adolfo Schalack II con Teniente Godoy II. Cancha Germinar N.o 1. Hora: 10.30 A. M. Arbitro, señor Manuel Cabello. Director, señor Ramón Durán.

Caldereros II con Camilo Henríquez II. Cancha Germinar N.o 2. Hora: 10.30 A. M. Arbitro, señor Guillermo Toro. Director, señor Ramón Pozo.

Almirante Simpson II con M. Acevedo II. Cancha M. Acevedo. Hora: 10.30 A. M. Arbitro, señor Froilán Luque. Director, señor Humberto Gatica.

Cuarta División. — América II con Victoria Royal II. Cancha Germinar N.o 1. Hora: 9.15 A. M. Arbitro, señor Juan Jiménez. Director, señor Ramón Durán.

Etchepare II con Ruggeriz II. Cancha Germinar N.o 2. Hora: 9.15 A. M. Arbitro, señor Guillermo Toro. Director, señor Desiderio Palma.

Tricolor Royal II con Constitución II. Cancha M. Acevedo. Hora: 9.15 A. M. Arbitro, señor Carlos Ortiz. Director, señor Javier Alvarez.

WANDERER INFANTIL F. C. — Hoy a las 2 P. M., en la cancha Escuela de Medicina, Avenida Panteón, se dará principio al campeonato atlético y de foot-ball que ha preparado el Wanderer Infantil F. C., para todos sus socios. Se disputarán valiosos premios para los vencedores de primero y segundo puestos.

El programa es el siguiente:

Para los jugadores del I. A. y I. B.

200 metros, 1.200 metros, salto alto y largo.

Para los jugadores del II A y II B.

200 metros, 800 metros, salto alto y largo.

Para los jugadores del III

100 metros, 600 metros y salto alto.

Una vez terminada las pruebas se dará principio al campeonato de foot-ball cuyo cuadro vencedor recibirá cinco medallas de plata.

La inscripción en las carreras y five a side vale veinte centavos.

El jurado que controlará el torneo es el siguiente: R, Saval, G. Germain, A. Reyes, D. Cabrera, S. Barrientos O. Ibáñez, C. Suárez, J. Vásquez y J. Gómez y M. Oyaneder. La citación en la cancha es a la 1.30 P. M.

EVERTON F. C. v. OROMPELLO F. C. — Hoy en la cancha Independencia, N.o 2 jugarán encuentros amistosos estas dos instituciones entre los tres quipos.

La reunión se dará comienzo a las 2 P. M., con los terceros cuadros.

Pronuncie Monterrey, Monterrey Monterrey 5 veces:

Pruebe Ud. MONTERREY 1 sola vez

¡Despues fumará Ud siempre MONTERREY! M. R.

El nuevo cigarrillo HABANO a $1.60 la cajetilla

Cía Continental de Tabacos

MAGALLANES v. GUACOLDA F. C. — Esta tarde se llevará a efecto un match amistoso, concertado entre los primeros y segundos equipos de estos clubs, en la cancha del primero de los nombrados.

Los segundos equipos jugarán a las 3 P. M. y los primeros a las 4 P. M.

SANTOS DUMONT v. UNION DEPORTIVA ESPAÑOLA. — Este encuentro se llevará a efecto hoy, a las 10 A. M., en el Estadio Santa Laura, empezando por los segundos equipos.

FUNDICION LIBERTAD F. C. v. GUACOLDA. — Este encuentro amistoso se llevará a efecto hoy a las 2 P. M., en la cancha Escuela de Artes. Harán de preliminares los 3.os y 2.os equipos.

LIGA INFANTIL DE FOOT-BALL. — Partidas oficiales para hoy. — Primera Serie A. — Uracán v. Michimalonco, cancha Santiago, hora 10 A. M., Arbitro señor Soto, Director señor P. Adrián

Primera serie C.

Magallanes v. Boca Juniors, cancha Magallanes, hora 10 A. M., Arbitro señor Valencia, Director señor Herrera.

Segunda Serie A.

Santos Domont v. Magallanes, cancha Magallanes, hora 11 A. M. Arbitro señor Vergara, Director señor Herrera. San Francisco v. Guillermo Guzmán, Santa Filomena 3.30 P. M., señor Soto señor Adrián,

Segunda Serie B.

Unión Cordillera v. Borgoño, cancha U. Cordillera, hora 10 A. M., Arbitro señor Olegario Silva, director señor Silva.

Unión Deportiva Española v. Morning Sta. Laura, hora 11 A. M., Arbitro señor Arenas, Director señor Damus.

Tercera Serie B.

Audax Itáliano v. Michimalonco cancha Chiloé, hora 10 A. M., Arbitro señor Córdova, Director señor Córdova.

Borgoño v. Cariola - Policial N.o 2 hora 2 P. M., Arbitro señor Valenzuela, Director señor Damus.

CRIE UD. MISMA A SU HIJO

GALEGACTOL M. R.

PRODUCE UNA SECRECION LACTEA ABUNDANTE

A BASE DE GALEGA, NUEZ VOMICA, SALES DE CAL Y HIERRO

LAWN-TENNIS

LOS CAMPEONATOS INTER - CLUBS Y POR CATEGORIAS

Desde hace tiempo, la Asociación de Lawn Tennis de Chile venía estudiando la forma de realizar esta competencia, que constituye una sentida aspiración de todos los tennistas de Chile. Nombrando en su última asamblea general una comisión compuesta por los señores L. Somoza, Carlos Saenger y V. Molinos, a fin de que redactaran un reglamento para la prueba, acaba de aprobarse el proyecto respectivo, algunos de cuyos fundamentos queremos dar a conocer.

En el presente año, y con el propósito de experimentar sobre la materia, la competencia se limitará a los clubs de Santiago. Se han establecido cuatro divisiones en las cuales se clasificarán los equipos inscritos, atendiendo a la potencia de juego de cada uno. Estos estarán compuestos por seis jugadores de los cuales se formarán tres parejas para actuar en dobles. Dos de ellas intervendrán además en los singles. Como se ve, cada partido entre dos instituciones, se disputará sobre cinco puntos. Los jugadores nombrarán un capitán con quien se entenderá la Asociación. En virtud de una interesante innovación que se ha introducido, podrán participar en los equipos indiferentemente, hombres y mujeres y en cualquiera proporción; se abre de este modo un ancho campo al tennis femenino. Cada Club, podrá inscribir en cada división, el número de equipo que sea capaz.

Dentro de cada división, cada equipo deberá jugar con cada uno de los demás inscritos. Considerándose los equipos de cada club como entidades distintas. Habrán valiosos estímulos para los participantes, que consistirán en una copa para cada división, que el club conservará en su poder durante un año, y en medallas para los jugadores participantes.

La Asociación designó una comisión, a cuyo cargo correrá todo lo relacionado con esta prueba, compuesta por los señores L. Somoza, C. Saenger, V. Molinos, V. Watson y Carlos Ossandón Guzmán.

Esta comisión celebró su primera reunión, eligiéndo presidente a don Vicente Molinos y secretario a don Carlos Saenger. Se reunirán todos los Miércoles de 6 1|2 a 7 1|2, en Agustinas 1148, of. 6, e invita a todos los tennistas que se interesen por esta materia, a asistir a sus sesiones.

Se ha fijado el 26 de Mayo como último día para recibir la inscripciones de equipos, pues las eliminaciones se iniciarán a partir del Domingo 6 de Junio. Las partidas de esta competencia tendrán inusitada importancia, pues la Asociación ha declarado que se tendrá muy en cuenta la actuación que en ella quepa a los jugadores al designar el team que nos representará el presente año e nla Copa Mitre.

Nos encontramos, pues, en presencia de una feliz iniciativa, que debe encontrar la mejor acogida entre los aficionados, quienes a no dudarlo, han de prestarle la mejor acógida y concurso.

ASOCIACION DE FOOT-BALL DE SANTIAGO. — El Consejo de ésta colectividad se reunirá mañana a las 9 P. M., en el local de su Secretaría, Bandera 542.

ASOCIACION DEPORTIVA DE PROVIDENCIA. — En la última sesión de Delegados entre otros acuerdos se tomaron los siguientes:

Se fijaron los partidos para el Campeonato de Apertura;

II SERIE

9 A. M., Standart v. C. Ibáñez A.

Ausensi v. J. M. Infanto.

Salvador Izquierdo v. ganador de la primera partida.

1.a Serie

Suscisi 1.o v. C. Ibáñez 1.o

Wellington 1.o v. con el ganador final.

Fueron aceptados en los registros de la Asociación, los club Lealtad. Deportivo Villanueva, Deportivo Rafael Franco, Prat Juvenil y Dragones F. C. El presidente señor Torres dió cuenta: que la Asociación tiene tres canchas cómodas, la Salvador Izquierdo y Carabineros Escuela Niño 1 y 2.

SOL DE MAYO F. C. — Esta institución jugará el próximo Domingo en la cancha San Ramón una partida con el Gimnástico I y II a las 2.30 P. M.

Hoy a las 9 A. M. juegan el III y IV con los de igual categoría del Internado en la cancha de la Escuela de Medicina.

LIVERPOOL F. C. — Los cuadros de estos clubs jugarán hoy en la cancha San Ramón. Los terceros y cuartos principiarán a las 3 1|2 P. M., y los primeros a las 4 P. M.

CHILOE III A y B. v. PRAT Y JORGE V INFANTILES, RESPECTIVAMENTE. — Estos partidos se jugarán hoy a las 10 A. M. y 11 A. M. en la cancha Chiloé, respectivamente.

FUNDICION LIBERTAD F. C. v. GUACOLDA F. C. — Hoy a las 2 P. M. en la cancha de la Escuela de Artes se llevará a efecto este amistoso, sirviendo de preliminares los III y II equipos de estas mismas instituciones.

PIEDRABUENA v. BORGOÑO I II y III. — Hoy se jugarán estos amistosos en la cancha del Santiago, empezando por los III a las 2 P. M.

Los primeros equipos disputarán once medallas de plata donadas por el socio del Borgoño señor Oscar Soto.

DEPORTIVO AMERICA I CON AMERICA II. — Hoy, a las 2 P. M. jugarán éstos equipos en la cancha Independencia N.o 2.

SANTIAGO RANGERS F. C. — Hoy, a las nueve A. M. en los Campos de Sports de Ñuñoa, este club llevará a efecto un campeonato interno de selección de jugadores que intervendrán en las diferentes competencias oficiales de la Liga Metropolitana.

ATLETISMO

CIRCULO CICLISTA ROYAL. — Hoy a las 3 P. M., habrá entrenamiento general para los atletas de este club, que van a participar en el inter club con el Centro Rafael del Canto, el próximo Domingo. Deben concurrir los señores Juan R. Torres, Ramón Toledo, Juan Carnier, Guillermo Tapia, Rogelio Calderón, José Gómez, Rudecindo Puente, Juan Acosta, Julio Montero, Luis Astorga, Eduardo Díaz, Armando Saavedra, Manuel Rubio, Alberto Rojas, Germán Muñoz, Orlando Devia, Ricardo Beardeley, Erasmo Godoy, Jorge Madariaga, Manuel Arce, y los miembros del directorio, con el fin de tomar los últimos acuerdos relacionados con este torneo.

Los componentes del Britania Infantil de Chuquicamata

Por el ordinario de la tarde de ayer, se dirigieron a Valparaíso, donde se embarcarán con dirección a Antofagasta, los componentes del Britania Infantil de Chuquicamata, después de haber sostenido algunos encuentros en esta capital y la Calera.

Un numeroso grupo de afiliados a la Liga Infantil local y deportistas, despidieron cariñosamente a los jóvenes, con entusiastas vivas para los foot-ballistas santiaguinos y de manera especial para nuestro diario, que fué el único que contribuyó eficazmente a atenderlos.

El señor Campaña, presidente del Club, nos encargó agradecer a la Liga Infantil, las gentiles atenciones de ella recibidas la noche anterior, en la sesión de directorio, acto que ha comprometido la gratitud de la delegación y también a "La Nación", único diario que le ofrendó toda clase de facilidades para el mejor cometido de su misión.

Acompaña a la embajada de regreso al mineral de Chuquicamata, el señor Antonio Adrián, activo e inteligente secretario de la Liga.

CENTRO DEPORTIVO "RAFAEL DEL CANTO". — Hoy, a las 2.30 P. M., habrá entrenamiento general, en la pista de la Quinta Normal. Se les recomienda la asistencia a los atletas que han sido designados para que representen al centro en el inter-club que el directorio de esta institución con el "Atlético Royal", han organizado para el Domingo próximo.

—A las 9.30 P. M., habrá junta general en San Ignacio 1010.

CENTRO DEPORTIVO ATLANTIDA. — Cita a junta general para hoy, a las 9 P. M., en Maestranza 1331.

CLUB PEDESTRE LOS GLADIADORES. — Cita al directorio para hoy, a las 7 P. M., en Agustinas N.o 1437.

Zelio MR A BASE DE TALIO BAYER

MATA RATONES Y LAUCHAS.

EXCURSIONISMO

CUERPO SANTIAGO. — Hoy, a las 9 A. M., se dará comienzo en los Campos de Sports de Ñuñoa, al segundo torneo atlético que ha organizado para los socios de esta colectividad, el comisario de deportes, señor Dionisio Díaz. A la hora indicada, se procederá a efectuar impostergablemente las pruebas con los competidores que se presenten a la cancha.

El tercer torneo se verificará el Domingo 16 y el último de esta competencia, se llevará a efecto oficialmente, el 21 de Mayo, fecha en que esta institución celebra su octavo aniversario.

También se avisa a los socios que deseen participar en la marcha a Puente Alto, del 30 del presente, que el comisario de deportes los cita para mañana a las 9.30 P. M., en el local de la secretaría, para darles algunas instrucciones técnicas y prácticas sobre el entrenamiento adaptable a esta y otras pruebas atléticas.

Esta noche deben reunirse en junta extraordinaria el directorio y los miembros que componen la comisión organizadora de la celebración del aniversario, para finiquitar todo asunto pendiente.

CALAMBRES al ESTOMAGO

SE QUITAN PRONTO CON

Coliclorina 18

M. R.

A base: cloroformo y opio.

CITACIONES

Coronel Ibáñez F. C. — Junta general para hoy, a la hora de costumbre en Av. Italia 1598.

Deportivo 20 de Enero. — Junta general para hoy, a las 10 A. M., en Nueva de Matte 1551.

Unión de Caldereros F. C.—Junta general para hoy, a las 6 P. M., en Catedral 4198.

Morning Star Infantil F. C. — Junta general extraordinaria, para hoy, a las 8 P. M., en Maruri N.o 522.

Remington F. C.—Junta general para hoy, a las 9.30 A. M., en Rosas 1049, y a las 3 P. M. en el Hospital del Salvador.

Centro Sportivo La Estrella de Chile. — Directorio para hoy, a las 8.30 P. M., en la Sociedad de Artesanos La Unión.

Club deportivo América. —Junta general para hoy, a las 8.30 P. M., en el local de costumbre.

Constitución F. C. — Junta general para hoy, a las 2 P. M., en el local de costumbre.

Loma Blanca F. C. — Junta general para hoy, a las 8.30 P. M., en Santo Domingo N.o 2935.

Benjamín Dávila F. C. — Junta general para mañana, a las 8.30 P. M., en Gálvez 188.

Deportivo Río de Janeiro. — Jugadores de los tres equipos para hoy, a las 8.30 A. M., en la cancha Gath y Chaves.

Piedrabuena F. C. — Junta general para hoy, a las 8 P. M., en Mapocho 2440.

Chile Atlético F. C. — Junta general para hoy, a las 8.30 P. M., en San Francisco 1021.

$ 125,000

VENDO CASA HABITACION

Y RENTA EN SEGUNDA CUADRA CALLE CASTRO, BUEN EDIFICIO. GRANDES FACILIDADES.

HUERFANOS 1273

14—M.

HAREMOS UN 20% DE DESCUENTO

Al hacer sus pagos en Caja.
Sólo los días Viernes y Sábados
a Precios de Gran Liquidación
ofrecemos nuevos modelos en
ABRIGOS, TRAJES Y BATAS

MAISON LA SAMARITAINE

:: :: 1019 SANTO DOMINGO 1019 :: ::

Las carreras de la tarde de hoy en el Club Hípico

EL OCHO, FAVORITO DE "LA NACION", EN EL CLASICO FRANCISCO BAEZA.— APRECIACIONES Y PRONOSTICOS.— PROBABLES MONTAS Y COMPETIDORES

Un programa del más alto interés es el que para la tarde de hoy nos ofrece el Club Hípico. Las siete carreras que lo componen han conseguido buen número de inscripciones y sus resultados se presentan bastante inciertos.

De base a la reunión le sirve el clásico Francisco Baeza, handicap para tres años con top-weight limitado y sobre una distancia de 1,600 metros.

De los catorce anotados sólo desertará Notoria y la prueba promete resultar bastante reñida, pues ha sido hecha con gran equidad.

Ofrece además la carrera el interés de la reentrée de El Ocho, el ganador de El Ensayo, que se encuentra en admirables condiciones de training y prestigiado con la monta de Baeza.

Antes de entrar a fijar pronóstico diremos que el handicap ha sido muy bien confeccionado y el ganador puede salir de los 13 anotados.

Nosotros nos vamos a inclinar por El Ocho para ganador, pues en sus aprontes se ha visto muy bien y son demasiado conocidas sus aptitudes para esta distancia, que es su verdadero tiro.

El 2.o lugar se lo asignamos a Madrigal, el excelente hijo de Chulita, cuya única presentación en Santiago fué un triunfo concluyente en los 1,800 metros del Raimundo Valdés Cuevas.

Para el 3.er puesto nos inclinamos por Agnes, a pesar de su última mala carrera, pues ha mejorado y en el peso va muy bien.

La sorpresa podría venir de Nitchevo que a 42 kilos puede imponerse, ya que medios no le faltan.

Se abre la reunión con el premio Gaspar, sobre 1,100 metros, destinado para dos años no ganadores.

Drusilla, con sólo repetir su última performance detrás de la importada Sota II, debe imponerse sobre Manzana de Oro y Mockery, que en el papel aparecen como sus enemigos más peligrosos.

También sobre 1,100 metros y destinado para dos años no ganadores es la 2.a carrera premio Giacomo.

Las principales cartas son Puñalada y Petunia que en ese orden finalizaron 3.a y 4.a de Sota II y Drusilla. Ambas debutaban y corrieron con contratiempos, así es que la elección entre ellas es cuestión de suerte.

Nos inclinamos por la pupila de Bagú, que al fin y al cabo es una importada de buenos antecedentes, mintras la otra sólo es una media sangre.

El 3.er placé se lo dejamos a Putsuranka, que el Domingo fué buena 2.a de Facchinero y llegó delante de Italiana, que ahora aparece con muca opción.

El tercer lugar en el programa lo ocupa el premio Grosella, sobre 1,100 metros, destinado para dos años ganadores.

Por su carrera a cabeza de Kurichana y Nirvana, Rondinella se destaca netamente y no hacemos mayores comentarios para decir que es nuestra favorita.

Como su más serio rival se presenta Paparrabias; el buen defensor de los colores del señor Bouquet, que ha aprontado en forma sugestiva.

No señalamos 3.er placé, pues con los retiros de Desaforado, Interwiev y De Valera sólo correrán siete animales.

—Ocupa el cuarto lugar en el programa el premio Gonin, handicap sobre 2,400 metros, en que participarán casi los mismos competidores que en la prueba de clausura del Domingo pasado. Luego lógicamente debe estar circunscrita la prueba a los mismos que la pelearon en esa oportunidad, o sea, Digno, Bandazo y Macaulay. Digno y Bandazo corrieron ese día a once kilos y ahora van a ocho, circunstancia que favorece al pupilo de Celpa y si a esto agregamos que la distancia es en 100 metros superior ahora, encontramos que se le presenta oportunidad magnífica para vengar la derrota que le infilijiera el defensor del Ossyris. En consecuencia a Digno le confiamos la defensa de nuestro pronóstico, dejando a Bandazo con Macaulay para los puestos siguientes.

A continuación de la prueba clásica se disputará el premio Gabinete, handicap sobre 1,400 metros en que Mistigris, La Novena y Buen Día se repartirán el favor del público. Mistigris que se impuso al freno el Domingo, evidenciando encontrarse sumamente bueno, es nuestro favorito. La defensa de los placées se las dejaremos a Buen Día y La Novena.

Clausura la reunión el premio Galejade sobre igual distancia y condiciones que la anterior, prueba que se presenta muy favorable para Samuelito por el peso cómodo que le ha correspondido en el handicap. El enemigo más serio del pupilo de Peralta lo vemos en Mentirosa que viene de ser estrechamente batida por Macaulay. El otro placé se lo dejaremos a Almanzor que a 48 kilos tiene que desempeñarse lucidamente.

RESUMEN

1.a carrera.—Drusilla, Manzana de Oro y Mockery.

2.a carrera.—Puñalada, Petunia y Putsuranka.

3.a carrera.—Rondinella y Paparrabias.

4.a carrera.—Digno II y Bandazo.

5.a carrera.—El Ocho, Madrigal y Agnes.

6.a carrera. — Mistigris, Buen Día y La Novena.

7.a carrera.—Samuelito, Mentirosa y Almanzor.

Trabajos de herrería mecánica, pintura, carpintería, electricidad, radiadores, tapicería y calderería, EFECTUA GARANTIDOS.
CARAGE GIBBS & Co.
San Miguel 142
15—M

CIGARRILLOS
LA CUBANA
no tienen RIVAL
40 cts
fumadla
CIA INGLESA DE TABACOS

PROGRAMAS COMPLETOS PARA LAS CARRERAS DEL DOMINGO 16 Y VIERNES 21 EN AMBOS HIPODROMOS.— ALGUNAS OPINIONES DE LA PRENSA

PROGRAMA COMPLETO PARA LAS CARRERAS DEL DOMINGO 16 Y VIERNES 21 DE MAYO EN EL CLUB HIPICO

DOMINGO 16

1.a CARRERA, A LA 1.30 P. M.

Premio HUEMUL.—1,400 metros. —Para caballos que no hayan ganado más de $ 12,000.—Handicap.— Inscripción: $ 35.—Premio: $ 3,500 al 1.o

Dulce	52	Bandmaster	47
Discutido	50	Dominó	46
Flingot	50	Zancajo	46
Lady Ada	50	Melibea	46
Señora	49	Metrenquil	44
Madeline	48	Palestro	44
Morokil	48	Grimace	40
Bandera Roja	47		

2.a CARRERA

Premio HUALLE.—1,400 metros. —Para caballos que no hayan ganado más de $ 12,000.—Handicap. —Inscripción: $ 35.—Premio: $ 3,500 al 1.o

Casual	58	Bat	55
Décima 4.a	58	Palisandra	55
Harding	58	Cocodette	53
Jornalero	58	Gineta II	53
M. de Clermont	58	L'Epatant	53
		La Cloche	51
Bluette	57	Manchego	50
Chichita	57	Majadera	50
La Pericholé	57	Labrador	45

3.a CARRERA

Premio HAPARANDA II. — 1,600 metros.— Jinetes caballeros, socios del C. H. S., V. S. I. y Chile Hunt Club — Para caballos de 3 años y más. — Handicap limitado entre 58 y 72 kilos.—Inscripción: 40 pesos.—Premio: $ 4,000 al 1.o

Yokoska	71	Foguista	65
Almanzor	69	Lancetazo	61
Castellamare	68	Altachín	60

4.a CARRERA

Premio HASARD. — 1,400 metros —Para roductos de 2 años que no hayan ganado.—Peso: 54 kilos. — Inscripción: $ 45 — Premio: $ 4,500 al 1.o

Caimacán	56	Lucky Girl	54
Batum	54	Damassin	52
Cayumangue	54	Mantua	52

5.a CARRERA

Premio INTERNACIONAL—Clásico.—2,600 metros.—Para 3 años y más.—Peso de Reglamento.— Inscripción: $ 200.—Rectificación. $ 200 el Lunes antes de la carrera.—Premio: $ 40,000 y un objeto de arte al 1.o

Garete	60	Anastasio	56
Humorist	60	Sin Sabor	56
Ich Dien II	60	Wu-Li-Chang	56
Cinta Roja	58	Odisea	54

6.a CARRERA

Premio HUECHUN.—2,000 metros —Para todo caballo ganador.—Handicap.—Inscripción: 45. — Premio: $ 4.500 al 1.o

Tibidabo	58	Malharia	49
Irlandés	54	Serenísima	48
Indian Boy	52	Janus	47

7.a CARRERA

Premio HIDALGA.—2,000 metros —Para todo caballo ganador.—Handicap.—Inscripción: $ 45. — Premio: $ 4,500 al 1o

Descartado	53	Jalea	44
Percala	52	Obsequio	44
Vancouver	51	Weyler	43
El Diez	47	Signorino	41
La Vedette	45	Quidia	40

8.a CARRERA

Premio HUNGRIA.—1,100 metros —Para caballos que hayan ganado más de 15,000 pesos.—Handicap.— Inscripción: $ 35.—Premio: $ 3,500 al 1.o

Beau Nash	56	Gin Cocktail	52
Larousse	52	Early Rose	50
Leoncito	54	Kolipf	48
Tristán	52		

VIERNES 21

1.a CARRERA, A LA 1.30 P. M.

Premio VIGIA.—3.900 metros m|m —Steeplechase.— Para caballos de 3 años y más.— Peso de Reglamento.— Recargo de 2 kilos por cada carrera de saltos ganada.— Inscripción: $ 40.— Premio: $ 4.000 al 1.o.

Polvillo	79	Bolero	71
Smart	77	San Cristóbal	71
Lenine	76	El Buin	67
Pircún	73	Avaro	65

2.a CARRERA

Premio IVANA.—1,400 metros. — Para 2 años que no hayan ganado. —Peso: 54 kilos. —Inscripción: 45 pesos.— Premio: $ 4.500 al 1.o.

El Diecisiete	54	Manz de Oro	52
Peebless	54	Pourquis Pas?	52
La Verónica	52	Viento en P.	52
L. J.	52	Trigésima 1.a	52
Pura Clase	52		

3.a CARRERA

Premio IRLANDA. — 1.600 metros.— Para tres años y más que no hayan ganado más de $ 20.000. —Peso: 48 kilos.— Recargo de 3 kilos por cada $ 5.000 ganados.— Inscripción: $ 35.— Premio: $ 3.500 al 1.o.

Perval	57	Murga	52
Obsequio	57	Tacabaya	52
Mi Nena	55	Décima VII	49
Mala Nueva	55	M. Clermont	49
Galloway	54	Madeline	49
Maremoto	54	Bandera Roja	46
Jalea	54	La Loire	46
Borelli	53		

4.a CARRERA

Premio INDIANO. — 2,400 metros.— Para todo caballo ganador. —Handicap.— El top-weight no excederá de 62 kilos. — Inscripción: $ 50.— Premio: $ 5,000 al 1.o

Minué	61	Vaucouver	47
Guau	55	La Décima	44
Bandazo	51	Juglar	42
Lacierva	48	Kintrileto	43

5.a CARRERA

Premio COMPARACION.— (Clásica).— 1,100 metros. — Para dos años y más nacidos en el país.— Peso de reglamento. — Inscripción: $ 50.— Ratificación: $ 50 el Lunes 10 de Mayo.— Premio: $ 10,000 al 1.o

Ardelión	61	Matachín	59
El Ocho	59	Kurichana	47
Madrigal	59		

6.a CARRERA

Premio INSOLENCIA.—1,400 metros.— Para caballos que hayan ganado más de $ 10,000.— Handicap. —Inscripción: $ 35.— Premio: 3,500 pesos al 1.o

Gin Cocktail	58	Alnero	48
Almanzor	53	Hecatombe	47
Libélula	52	Curilafquén	47
Eudón	50	Peña Blanca	42
Verdot	50	Copa de Oro	41
Glorious Day	50	Ganadero	40
La Pingüina	49	Lantenac	40
Imperia	49		

7.a CARRERA

Premio INCOGNITA.— 1,400 metros.— Para caballos que hayan ganado más de $ 10,000. — Handicap. —Inscripción: $ 35.— Premio: 3,500 pesos al 1.o

Tibidabo	58	Leoncito	52
Sigma	54	Mentirosa	52
Beau Nash	54	Serenísima	49
Caramel	54	Notoria	48
Náufrago	53	Yokoska	46
Mistigris	53		

"LA HUASCA"

Mañana, a primera hora, aparecerá el N.º 515, con su acostumbrado material de lectura e informaciones para las carreras del Domingo en ambos hipódromos.

CLUB HIPICO —:— Jueves 13 de Mayo de 1926

PRIMERA CARRERA, A LA 1.30 P. M. — Premio GASPAR. — 1,100 metros. — Para caballos de 2 años que no hayan ganado, —Peso: 54 kilos. — Inscripción: $ 45. — Premio: $ 4,500 al 1.o

PREPARADOR	DUEÑO	NOMBRES	PESO	EDAD	SANGRE	PADRE	MADRE	TRAJE DEL JINETE	JINETE PROBABLE
P. Polanco	Arauco	1 Finado	54	2	F	El Tango	Fine Rose	Negro m. azulino	L. Torrealba
J. J. Munita	Almendro	2 Glider	54	2	F	Al Sturdee	Lady Symingto	Negra faja oro m. y g. oro	M. Vera
F. Galván	Limited	3 Korin	54	2	F	Fío	Efímera	Gris perla g. negra	A. Gutiérres
H. Michaels	Kangaroo	4 Mockery	54	2	31/32	Brasil	Cybelle	Rosado brazalete y g. blanca	W. Fuentes
P. Marchessini	La Broma	5 Cupletista	52	2	F	Ugolín	Endecha	Colorado faja blanca g. azul	G. Martínez
A. Zúñiga	R. Pizarro	6 Drusilla	52	2	F	Julio César	Vain	Oro y verde listado g. oro	P. Silva
Ig. Yáñez	Ig. Yáñez	7 Flor de Amor	52	2	F	Antaño	Flor de Amor	Rosado y celeste listado	L. Muñoz
Alf. González	M. R. Troncoso	8 Italiana	52	2	7/8	Pillastre	Juguetona	Azul eléct. alam. oro m. lac. g. oro	R. Sepúlveda
C. Gómez	G. Toro	9 M. de Oro	52	2	F	Ugolín	Verge d'Or	Azul m. azules y am. g. azul	M. Rojas
E. Ulloa	Basilea	10 Melodía	52	2	F	Cautín	Marionette	Azul m. negras g. lacre	C. Santelices
Ar. Muñoz	Ecuador	11 Menudita	52	2	F	Danzig	Sandunguera	Blanco y negros listado g. blanca	Eto. Rebolledo
L. Navarro	Tangolaya	12 Meruca	52	2	F	Brasil	Winnie	Amarilla m. granates y verde	C. Sagredo
R. Pastene	E. Acosta	13 Nigua	52	2	15/16	Epsom	Floripa	Negra m. neg. bl. y lac. list. g. ne.	No corre

SEGUNDA CARRERA, A LAS 2 P. M. — Premio GIACOMO. — 1,100 metros. — Para caballos de dos años que no hayan ganado, —Peso: 54 kilos. — Inscripción: $ 45. — Premio: $ 4,500 al 1.o

PREPARADOR	DUEÑO	NOMBRES	PESO	EDAD	SANGRE	PADRE	MADRE	TRAJE DEL JINETE	JINETE PROBABLE
Alf. González	M. R. Troncoso	1 Don Berto	54	2	31/32	Pillastre	R. and White	Azul m. lacres g. oro	No corre
Ig. Yáñez	Ig. Yáñez	2 El Diecisiete	54	2	F	Buñuelo	Progresión	Rosado y celeste listado	L. Bravo
F. Rojas	F. Rojas	3 Menfis	54	2	F	Burgomaster	Mandarina	Chocolate m. moradas g. blanca	J. Morales
R. Pastene	M. A. Benavent	4 Mentu Fe	54	2	F	Alanés	La Moselle	Turquesa m. oro g. blanca	No corre
J. Cavieres	J. Silva S.	5 Niente	54	2	F	Ben	Gloire de Dijon	Verde esmer. m. verde y bl. list.	L. Ulloa
P. Bagú	Bruno Neff	6 Puñalada	54	2	F	Palospavos	Valmesa	Punzó lunares blancos	R. Sepúlveda
F. Peralta	Popeta	7 Clarette	52	2	F	Antaño	Corchea	Morada m. y g. blanca	U. Ibarra
F. Guzmán	G. Bushell	8 L. J.	53	2	F	Aventurero	Fuga	Solferino cel. y v. en r. g. solf.	L. Aguilar
J. Vaccaro	R. Walker	9 Lockerbie	52	2	F	A. Sturdee	S. Lassie	Amarilla g. negra	L. Fuentes
L. Navarro	Tangolaya	10 Moravia	52	2	F	Antaño	Moralep	Amarilla m. granate g. verde	C. Sagredo
Art. Muñoz	R. Chaparro	11 Petunia	52	2	1/2	Hasard	Chilena	Tango	E. Cáceres
J. Cuevas	A. Fontecilla	12 Putsuranka	52	2	F	Pibe	Chilena	Granate m. coloradas g. rosada	W. Fuentes
D. Sandoval	E. Bouquet	13 Susanita	52	2	F	Burgomaster	Porte Cigarette	Blanco y azul en rued. g. colorada	L. Muñoz

TERCERA CARRERA, A LAS 2.30 P. M. — Premio GROSELLA. —1,100 metros. — Para dos años ganadores de una carrera que no sea clásica. — Peso: 54 kilos. — Inscripción: $ 35. — Premio: $ 3,500 al 1.o

PREPARADOR	DUEÑO	NOMBRES	PESO	EDAD	SANGRE	PADRE	MADRE	TRAJE DEL JINETE	JINETE PROBABLE
D. Sandoval	E. Bouquet	1 Paparrabias	56	2	F	Papanatas	Palomilla	Azul y blanco en rueda g. lacre	W. Fuentes
Alf. Gonzáles	M. R. Troncoso	2 Desaforado	54	2	F	Pillastre	Turpinita	Azul m. lacres g. oro	No corre
J. B. Castro	H. Valdés	3 Gran Jaime	54	2	F	Marcosol	Viviana	Azulino brazaletes y g. acero	L. Bravo
D. Galaz	D. Galaz	4 Interview	54	2	F	Burlesco	Silene	Amarilla, cuello anillo y g. lacre	No corre
Art. Rodríguez	El Oromo	5 Laird	54	2	F	Hasard	Alison	Amarilla, f. braz. y g. rosada	L. Torrealba
F. Rojas	F. Rojas	6 Pretallia	54	2	F	Pretal	Sungallia	Chocolate m. moradas g. blanca	R. Sepúlveda
J. Cavieres	Nos	7 Rondinella	54	2	F	Moloch	R. D. Soir	Azulino	H. Ramírez
I. Espinosa	Sancho	8 De Valera	52	2	F	Olascoaga	Erin	Morada lunares y g. oro	A. Gutiérrez
R. Ramírez	S. Leiva	9 Jest	52	2	F	Alum	Royal Red	Blanco, cruz roja g. granate	O. Marín
Gmo. de la Ce	Carmencita	10 Noche Triste	52	2	F	Epsom	Circingle	Rojo, lunares y g. blanco	M. Rojas

CUARTA CARRERA, A LAS 3 P. M. — Premio GONIN. — 2,400 metros. — Para todo caballo ganador. — Handicap. — Inscripción: $ 50. — Premio: $ 5,000 al 1.o

PREPARADOR	DUEÑO	NOMBRES	PESO	EDAD	SANGRE	PADRE	MADRE	TRAJE DEL JINETE	JINETE PROBABLE
J. Celpa	El Peral	1 Digno	58	4	F	Campanazo	Damasca	Rojo, rojo y pl. en r. g. plomo	E. Rebolledo
F. Galván	Limited	2 Irlandés	54	4	F	Old Boy	Dame d'Honneu	Gris perla g. negra	No corre
D. Sandoval	E. Bouquet	3 Guau	50	5	F	Olascoaga	Austria	Azul y blanco en rued. g. lacre	P. Silva
J. B. Castro	Caibán	4 Garete	49	4	F	Matador	Fricka	Oro, gris, oro	U. Ibarra
E. Rodríguez	N. Urzúa	5 Macaulay	49	5	F	Alanés	Lady Symingto	Rojo y amar. list. g. amar.	L. González
I. Yáñez	Ossyris	6 Bandazo	50	4	F	Tullibardine	Bombe Glacé	Solferino gorra oro	C. Guerra
C. Rodríguez	L. Ossa C.	7 Vancouver	42	3	F	Marte	Valmont	Verde nilo gorra morada	L. Torealba
A. Huerta	A. Huerta	8 Perval	41	5	F	Olascoaga	Sencillez	Cereza cruz y g. negra	No corre
D. Díaz	Alcázar	9 Calderón	40	4	F	Marcosol	Barcola	Acero alamares y gorra lacre	L. Muñoz
E. Ulloa	Basilea	10 Juglar	40	5	F	Melbourne	Black Berry	Azul m. negras g. lacre	M. Rojas
P. Bagú	A. Gatica	11 La Décima	40	4	F	Buñuelo	Haparanda	Blanca braz. negros	No corre

QUINTA CARRERA, A LAS 3.30 P. M. — Premio FRANCISCO BAEZA. — (Clásico). — 1,600 metros. — Para tres años ganadores. — Handicap. — El top weight no excederá de 60 kilos. — Inscripción $ 50. — Ratificación: $ 50 el Lunes 3 de Mayo. — Premio: $ 10,000 al 1.o

PREPARADOR	DUEÑO	NOMBRES	PESO	EDAD	SANGRE	PADRE	MADRE	TRAJE DEL JINETE	JINETE PROBABLE
P. Bagú	A. Gatica	1 El Ocho	58	3	F	Buñuelo	Cesira	Blanco braz. negros g. blanca	M. Baeza
L. A. Figueroa	B. F. Bernstein	2 Madrigal	57	3	F	Last Reason	Chulita	Rosa seca g. esmeralda	U. Ibarra
C. Rodríguez	Angel Mora	3 Tibidabo	56	3	F	Burgomaster	Alhucema	Blanca, negras, rosada	C. Guerra
J. Cavieres	A. Huidobro	4 Agnes	55	3	F	A. Sturdee	Lady Symingto	Solferino, presillas gal. y b. plata	H. Ramírez
F. Rojas	Alnero	5 Matachín	54	3	F	Last Reason	Cautelosa	Blanco lunares y g. lacre	L. González
D. Sandoval	G. Anguita	6 Frida	52	3	F	El Tango	Fine Rose	Oro viejo bot. y g. blanca	P. Silva
J. Celpa	C. Salinas	7 Facundina	50	3	F	Campanazo	Fuga	Azul bl. y lac. en rued. g. gran.	A. Gutiérrez
D. Sandoval	E. Bouquet	8 ¿Quién Es?	49	3	F	Melik	Jacqueline	Blanca y azul en rued. g. color.	L. Muñoz
P. Polanco	El Record	9 Notoria	48	3	F	Campanazo	Novelesca	Blanca cue. puños prec. y g. azul	No corre
G. de la Cerda	Carmencita	10 Descartado	46	3	F	Campanazo	Discreta	Rojo, lun. blancos, g. rojo y bl.	M. Rojas
A. González	M. R. Troncoso	11 Janus	46	3	F	Pillastre	Turpinita	Azul eléct. m. lacre g. oro	J. Guajardo
P. J. Medina	Taltal	12 Nitchevo	42	3	F	Eclair II	Dulce y Sabros	Azul y col. list. m. col. g. az. y c. l.	R. Sepúlveda
J. Chamorro	J. Chamorro	13 Palestro	40	3	F	Pasteur	Grisette	Rojo ,alam. cuello puños y g. oro	R. Rice
F. Bernal	A. Vargas	14 Signorino	40	3	F	Olascoaga	Donna	Azul costuras y gorra oro	L. Torrealba

SEXTA CARRERA, A LAS 4 P. M. — Premio GABINETE. — 1, 400 metros. — Para caballos que hayan ganado más de $ 10,000 —Handicap. — Inscripción: $ 35. — Premio: $ 3,500 al 1.o

PREPARADOR	DUEÑO	NOMBRES	PESO	EDAD	SANGRE	PADRE	MADRE	TRAJE DEL JINETE	JINETE PROBABLE
E. Rodríguez	Puloyo	1 La Novena	58	4	F	Buñuelo	Miragarría	Blanco anillos y g. cereza	J. M. Baeza
F. Peralta	E. Castagnola	2 Kelso	57	4	F	Melbourne	Swallow	Solferino, mangas y gorar verde	U. Ibarra
J. Rodríguez	J. Astaburuaga	3 Mistigris	57	3	F	Olascoaga	Laucha	Verde manzana gorra negra	L. González
P. Polanco	Arauco	4 Landrú	53	4	F	Last Reason	Meridiana	Negra mangas y g. azulino	No corre
P. Polanco	Piloriana	5 Buen Día	52	3	F	Last Reason	Dorama	Blanco y oro en ruedas g azulino	H. Ramírez
D. Sandoval	E. Bouquet	6 Libélula	49	4	F	Buñuelo	Fille du Soleil	Blanca y azul en rued. g. color.	P. Silva
D. Díaz	Alcázar	7 Tacabaya	49	4	F	Marcosol	Queen Mary	Acero alam. y gorra lacre	C. Guerra
D. Sandoval	G. Anguita	8 Mala Nueva	48	3	F	El Tango	Mala Noticia	Oro viejo cue. p. y g. blanca	L. Muñoz
H. Pérez	J. Ramírez	9 Eudon	47	6	F	Marcosol	Bilz	Amarillo plomo y rojo, g. plomo	L. Torrealba
J. Méndez	T. Ruiz	10 Foch	47	5	F	Siberien	Brigitte	Celeste brazaletes y gorra negra	R. Sepúlveda
R. Cárdenas	R. Cárdenas	11 Alnero	45	4	F	Altanero	Vain	Rosada, blanca g. blanca	J. Guajardo
J. B. Ramírez	La Luna	12 Güira	44	5	F	Comisario II	Royal Reed	Negro botones oro g. lac. bor. oro	M. Rojas
A. Muñoz	R. Barros	13 Hecatombe	44	4	F	Julio César	Brea	Negro y lacre por mitad bot. pl.	P. Olguín
G. de la Cerda	F. Loof	14 Banderolo	40	5	15/16	Rolando	Banderola	Escocés	No corre
G. de la Cerda	Triunfo	15 Palisandra	40	4	F	Pirapó	Doncella	Amarillo braz. y g. turquesa	No corre
A. Luna	El Milagro	16 Regolada	40	5	F	Last Reason	Elza	Salmon lun. negros, g. blanca	No corre

SEPTIMA CARRERA, A LAS 4.30 P. M. — Premio GALEJADE. — 1,400 metros. — Para caballos que hayan ganado más de $ 10,000. — Handicap. — Inscripción: $ 35. — Premio: $ 3, 500 al 1.o

PREPARADOR	DUEÑO	NOMBRES	PESO	EDAD	SANGRE	PADRE	MADRE	TRAJE DEL JINETE	JINETE PROBABLE
F. Peralta	Santa Isabel	1 Samuelito	55	5	F	Alanés	Brújula	Rosado brazaletes y gorra verde	U. Ibarra
E. Emeres	C. Olivares	2 Náufrago	53	5	F	Crescendo	Regencia	Colorado obscuro g. gris	No corre
G. Figueroa	Argentino	3 Malesherbes	51	4	F	Mustafá	L. Sheeny	Azul granates azul	L. Lacroix
F. Galván	Limited	4 Mentirosa	51	5	F	Baratieri	Memoir	Gris perla gorra negra	A. Gutiérrez
J. B. Castro	C. Amaro	5 Kadijah	49	5	F	El Tango	Ketleness	Granate azulino gorra blanca	L. Bravo
G. de la Cerda	S. Polloni	6 Malharia	49	4	F	Pibe	Delfa	Oro brazalete y gorra negra	No corre
J. Méndez	San Luis	7 Serenísima	49	4	F	Calvito	Sapientia	Naranja m. y g. blanco y n. list.	R. Sepúlveda
P. Polanco	Record	8 Notoria	48	3	F	Campanazo	Novelesca	Blanco cuello y gorra azul	No corre
C. Lacalle	La Peña	9 Early Rose	47	3	F	Campanazo	Estoica	Granate celestes negra	C. Guerra
V. Arriagada	Esc. de Caballer	10 Kintrileo	46	5	F	Last Reason	Chulita	Celeste y colorado por mitad	Talvez no c.
D. Sandoval	E. Bouquet	11 Yokoska	45	5	F	Osboch	Lady Love	Azul y blanco en rued. y g. lacre	P. Silva
I. Yáñez	Ossyris	12 Almanzor	43	4	F	Buñuelo	Ravenne	Solferino y gorra oro	L. Muñoz

NOTA. — Están incluidos los recargos a los ganadores del Domingo.

PRONOSTICOS DE ALGUNOS DIARIOS Y REVISTAS PARA LA REUNION DE LA TARDE DE HOY EN EL CLUB HIPICO

DIARIOS Y REVISTAS	1.a carrera	2.a carrera	3.a carrera	4.a carrera	5.a carrera	6.a carrera	7.a carrera
"LA NACION"	Drusilla M. de Oro Mockery	Puñalada Petunia Putsuranka	Rondinella Paparrabias	Digno Bandazo	El Ocho Madrigal Agnes	Mistigris Buen Día La Novena	Samuelito Mentirosa Almanzor
"LOS TIEMPOS"	Drusilla M. de Oro Mockery	Puñalada Petunia Putsuranka	Rondinella Paparrabias	Digno Bandazo Macaulay	El Ocho Madrigal Agnes	Mistigris Buen Día La Novena	Samuelito Mentirosa Almanzor
"LA HUASCA"	M. de Oro Drusilla Mockery	Puñalada Petunia L. J.	Rondinella Paparrabias Desaforado	Digno Bandazo Calderón	Tibidabo Madrigal Agnes	Kelso Mistigris Buen Día	Mentirosa Samuelito Almanzor
"EL BRUJO"	Drusilla Italiana Mockery	Putsuranka Puñalada Petunia	Rondinella Pretallia Paparrabias	Bandazo Digno Macaulay	Madrigal El Ocho Tibidabo	Mistigris Buen Día Mala Nueva	Almanzor Mentirosa Serenísima

10,000
Tubos de estaño
sin inscripción importados, 20 gramos, para baselinas, pomadas, cremas, pastas dentífricas, etc., liquidamos a 15 centavos.
Nueva York 69
13—M

Repuestos legítimos Ford
con 20 o|o de descuento
vende Garage Gibbs y Co.
SAN MIGUEL 142
14—M

Máquinas Suizas
PARA TEJER A MANO
Multi-Jacquard
MANEJO FACIL
PARA VARIAR LOS DIBUJOS
Existencia en máquinas Suizas, rectilíneas, en todos tamaños.
SANTIAGO, MORANDE 57. — CASILLA 1229
14—M

Cuando Sienta Ud. que le Comienza un Resfriado
tóme el Laxativo BROMO QUININA para evitar la causa y para fortificar el cuerpo contra ataques de Grippe o Influenza. Es un remedio eficaz y probado. La firma de E. W. GROVE se halla en cada cajita.
Quinina 0.032 Gramo Aloe 0.0054 Gramo
Acetanilida 0.097 " Excipiente Q. S.
Paris Medicine Co., St. Louis, E. U. de A.

CASA MODERNA
central, apropiada para poca familia, profesional o taller de modas, se arrienda.
Tratar:
COMPAÑIA 1325
13—M.

MUEBLES
de COMEDOR, DORMITORIO, ESCRITORIO
A precios sumamente bajos con grandes facilidades en el pago, vende:
LA SAN ANTONIO
Moneda 952
FRENTE CASA MUZARD

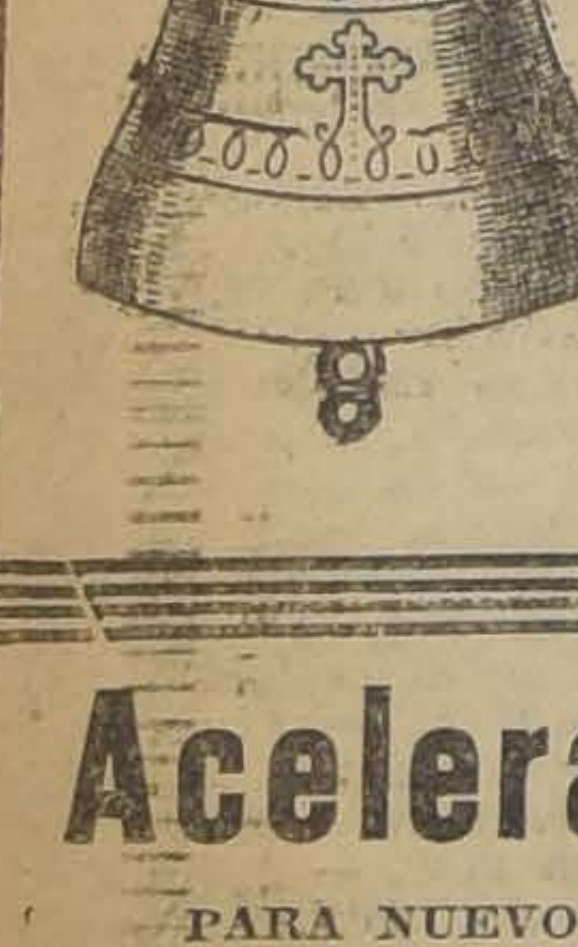

SEÑORA:
PIDA A SU PROVEEDOR EL
Té Campana
Por su calidad, bien seleccionada será su favorito
En venta en todos los buenos Almacenes y dondo sus Agentes Generales
WESSEL DUVAL y Cía.
HUERFANOS 1201

IMPORTANTE
SE VENDEN
LAS INSTALACIONES, EFECTOS Y SERVICIO DEL
Restaurant "Maxim"
AGUSTINAS 1036, Frente al "Savoy"
Hay una excelente ocasión para adquirir muy baratas las lujosas instalaciones de mamparas de los comedores, así como los hermosos mesones y estantes.
13—M

Aceleradores de pie
PARA NUEVO MODELO FORD, $ 40 COLOCADOS
AGENCIA FORD:
PUELMA Y CIA. LTDA.
HUERFANOS 819
N/O.

Empleados Públicos
Espléndidos sitios en manzana residencial se venden, cuatro cuadras del centro. Gran porvenir. Grandes facilidades de pago.
S. Isidro 539

La ANEMIA
tiene su origen en el empobrecimiento de la sangre en glóbulos rojos que puede ser causado por muchos motivos.
La HEMOGLOSA ARSENICAL del Laboratorio Chile, que contiene principios ferruginosos vitalizados (Hemoglobina), reparadores de los glóbulos rojos, y arsenitos, es un poderoso reconstituyente de la sangre y la recomendamos por eso a las personas anémicas o debilitadas por largas enfermedades.
La HEMOGLOSA ARSENICAL (N. R.) es de fácil asimilación y de sabor muy agradable.
M-13

Se Necesitan 2 Empleados
COMPETENTES
NO MAYORES DE 35 AÑOS, PARA ATENDER A LA VENTA DE CASIMIRES EN UNA CASA IMPORTADORA IMPORTANTE
Se exigen certificados de COMPETENCIA y HONORABILIDAD
PRESENTARSE A ROSAS 1260
14—M

Auto Dodge especial
Gran oportunidad, carrocería gran sport colocada y otra carrocería Sedan de repuesto, motor excelente, se vende por ausentarse su dueño.
RAZON: ROSAS N.o 1260

La reunión de hoy en el Hipódromo Chile

Aún cuando no ofrece el interés del programa del Domingo pasado, el que se desarrollará hoy no deja de ser novedoso, pues las siete pruebas de que está compuesto, se presentan bastante abiertas y por lo tanto de difícil pronóstico.

Da principio al meet el premio Parral, sobre 1,200 metros, reservada a tres años y más no ganadores, en que Los Andes, Polenka, Mi Vida, Najerilla y Bellísima, son los competidores que se presentan con más títulos para abandonar la categoría de perdedores. Por su cuarto puesto detrás de Itay Tué, nos gusta Mi Vida, para ganador, pues la hija de Bishop se ha visto bien en sus aprontes, evidenciando un notable progreso en su training. Najerilla, que en esa oportunidad dió cuenta de ella, es nuestra carta para el segundo puesto, y para el tercero dejaremos a Polenka, que remató quinta en la carrera a que antes hemos hecho mención.

Sobre 900 metros se disputará el premio Hornos, que ocupa el segundo lugar en el programa. Seducidos por la forma concluyente en que Itay-Tué se impuso hace dos reuniones, le vamos a confiar la defensa de nuestro pronóstico. Para ocupar el segundo puesto dejaremos a Morza, que ha trabajado muy bien, y para el tercero a Fuñingue, cuyas últimas carreras han sido discretas.

Viene a continuación el premio Cosmito, handicap sobre 1,400 metros, prueba que se presenta muy favorable para Divorciada que viene de producir el Domingo una performance muy recomendable al caer batida estrechamente por Décima Cuarta. Masaniela viene de ocupar un buen tercer puesto de Shackleton, a cabeza de Palisandra, performance que nos inclina a encontrarla la más seria enemiga de nuestra favorita. Para ocupar el otro placé, recomendaremos a Labrador.

Brava carrera es el premio Malleco, en que de los nueve inscritos han quedado solamente siete con los retiros de Náufrago y Zan. Por la carrera que produjo reuniones atrás en el Club, Azpeitía, consideramos que es la mejor carta. El segundo puesto se lo dejaremos a Canción cuyas últimas carreras son sobresalientes en este hipódromo.

Una verdadera lotería es la quinta carrera sobre 900 metros, en que se ha dado cita un lote especialista para la distancia. Sin entrar en mayores consideraciones, diremos que nuestro candidato para ganador es Naftha, y para ocupar los puestos siguientes recomendaremos a Chalinga y Trilum.

Pompeyana, Bandmaster y Clodia son, por sus últimas performances, los competidores que se presentan con más opción en los 1,400 metros del premio Maule. De los nombrados, nuestro preferido es Bandmaster, que en sus aprontes se ha visto muy bueno, dejando a los otros dos para los placées.

Clausura la reunión el premio Guayacán, sobre 1,500 metros, prueba muy apropiada para el desquite, ya que son numerosos los competidores que se presentan con chance. Por el cómodo peso que carga, y por haberse visto muy corredor en sus aprontes, nos vamos a embarcar con Discutido para el primer puesto. Scut e Iradier son nuestros candidatos para escoltar al hijo de Eclair II.

RESUMEN

1.ª carrera: Mi Vida, Najerilla y Polenka.

2.ª carrera: Itay-Tué, Morza y Fuñingue.

3.ª carrera: Divorciada, Masaniela y Labrador.

4.ª carrera. Azpeitía, Canción y Peña Blanca.

5.ª carrera: Naftha, Chalinga y Trilum.

6.ª carrera: Bandmaster, Pompeyana y Clodia.

7.ª carrera: Discutido, Scut e Iradier.

PROGRAMA COMPLETO PARA LAS CARRERAS DEL DOMINGO 16 Y VIERNES 21 DE MAYO EN EL HIPODROMO CHILE

DOMINGO 16

1.a CARRERA

Premio QUILICURA.— Para 3 años y más, no ganadores.— Peso de Reglamento.— Descargo de 1 kilo por carrera perdida en el Hipódromo Chile.— Inscripción: $ 15.— Premio: $ 1,500 al 1.o—Distancia: 1,400 metros.

	Kilos		Kilos
Becerro	60	República	50
Laon	60	Kepí	48
Idolo	58	Calabazo	47
Ronca	53	Bellísima	46
Agua Real	50	Pif	45
Tunca	50		

2.a CARRERA

Premio UBEDA.— Handicap.— Para ganadores.— Inscripción $ 20. —Premio: $ 2,000 al 1.o—Distancia: 1,200 metros.

L'Epatant	60	Tiburoncito	49
Istria	54	Jorquera	43
Zain	52	Kid	47
Peyuco	51	Eclicse	43
Fumada	50	Anitra	42
Habilosa	50	Ravachol	42

3.a CARRERA

Premio VILOS.—Handicap.—Para ganadores.— Inscripción $ 20. —Premio: $ 2,000 al 1.o—Distancia: 1,200 metros.

Dominó	58	Papirusa	52
Full	57	Incidencia	51
Job	53	Mag	50
La Ferichole	53	Kerry	49
Palisandro	53	La Ratera	47
Mayerling	52	Majadera	47

4.a CARRERA

Premio PALENA.— Handicap.— Para ganadores.— Inscripción: $ 20. —Premio: $ 2,000 al 1.o—Distancia: 1,200 metros.

Predilecta	61	Carraca	49
Coquetón	53	Banderolo	47
Anémona	52	Regalada	44
Cecilita	50	Dicorciada	43
Ka-Na-Ka	50		

5.a CARRERA

Premio RERE.—Handicap.—Para ganadores.—Inscripción: $ 20.—Premio: $ 2,000 al 1.o—Distancia: 1,200 metros.

Kintrileo	58	Trilum	51
Fullero	56	Gen. Prim.	49
Zan	54	Querella	46
Pichardín	52	Galeno	45
Hecatombe	51	Jacobino	44

6.a CARRERA

Premio QUILLOTA.— Omnium handicap.—Inscripción: $ 40.—Premio: $ 4,000 al 1.o—Distancia: 1,900 metros.

Kelso	58	Naides	42
Descartado	55	Cartilla	40
Copa de Oro	44	Madeline	40
Lacierva	44	Vuela Poco	40
Castor	42	Zadorija	40

7.a CARRERA

Premio TUCAPEL.— Handicap.— Para ganadores.—Inscripción: $ 20. —Premio: $ 2,000 al 1.o—Distancia: 1,200 metros.

Scut	58	El Godo	52
Turista	56	Tronador	52
Dulce	55	Cursova	51
Facuo	55	Cipango	49
Artagnan	54	Fan Fan	48
Güira	53		

VIERNES 21

1.a CARRERA

Premio PISAGUA.—Para tres años y más, no ganadores.—Peso de Reglamento.—Descargo de 1 kilo por carrera perdida en el Hipódromo Chile.— Inscripción: $ 15.—Premio: $ 1,500 al 1.o—Distancia: 1,200 metros.

Becerro	61	Vigo	54
Laon	61	Najerilla	53
Idolo	59	Q. Simpática	52
Los Andes	59	Vigésima	52
Dominica	58	Agua Real	51
Clarté	57	Le Bouquet	50
Jack Pot	57	Kepí	49
San Isidro	57	Calabazo	48
Mi Vida	56	Marga Marga	47
Sunna	56	Aquelarre	40
Ronca	54		

2.a CARRERA

Premio SAN JAVIER.—Handicap. —Para ganadores que no hayan ganado más de $ 10,000 o que se rematen por $ 3,000.— Inscripción: $ 20.—Premio: $ 2,000 al 1.o—Distancia: 1,400 metros.

Incidencia	58	Jorquera	49
Grimace	55	Labrador	48
One Step	54	Silver Mine	44
Xanrof	53	Anitra	43
Intuición	52	Ravachol	43
Sixpence	51	Xols	40

3.a CARRERA

Premio ÑUBLE.—Handicap.—Para ganadores.— Inscripción: $ 15. —Premio: $ 2,500 al 1.o—Distancia: 900 metros.

Lanzafuego	56	Tronador	50
Trilum	56	Corita	49
Galeno	55	Querella	48
Naptha	54	Cursova	46
Gonesse	50		

4.a CARRERA

Premio VICUÑA.—Handicap.—Para ganadores que no hayan ganado más de $ 10,000 o que se rematen por $ 3,000.—Inscripción: $ 20.— Premio: $ 2,000 al 1.o— Distancia: 1,400 metros.

Náutico	60	Divorciada	50
Jornalero	55	L'Epatant	50
La Montespan	54	Khiber	49
Mochuelo	54	Maravedí	49
Le Nabab	53	Pilot	48
Crimora	52	Regalada	46
Meyerling	25		

5.a CARRERA

Premio VICTORIA.— Handicap. Para ganadores.—Inscripción: $ 15. —Premio: $ 1,500 al 1.o—Distancia: 900 metros.

Miserere	58	La Ratera	45
Artagnan	57	Jettatura	43
La Triste	56	Brizna	40
Petite Chose	53	Byron	40
Carraca	50	Clarilla	40
Fuñingue	48	Eclicse	40
Mag	48	Habilosa	40
Regalada	46		

6.a CARRERA

Premio RUPANCO.—Handicap.— Para ganadores que no hayan ganado más de $ 10,000 o que se rematen por $ 3,000.— Inscripción: $ 20.— Premio: $ 2,000 al 1.o— Distancia: 1,400 metros.

Aramayo	58	Tangolina	51
Señora	56	Harding	50
Morokil	55	La Perichole	43
Bandmaster	54	Bat	48
Melibea	53	Clodia	48
Cipango	52	La Cloche	43
La Tulipe	51		

7.a CARRERA

Premio QUILPUE.—Handicap.— Para ganadores de más de 10,000 pesos.—Inscripción: $ 30.—Premio: $ 3,000 al 1.o—Distancia: 1,500 metros.

Canción	61	Altachín	47
Tumbe	60	Flingot	45
Kintrileo	56	Castor	44
Hyrcanie	55	Discutido	44
Zan	52	Ganadero	43
Hecatombe	51	Lantenac	40
Peña Blanca	49	Madeline	42
Turista	48		

"GETS-IT"
Acaba con los CALLOS en 3 Segundos

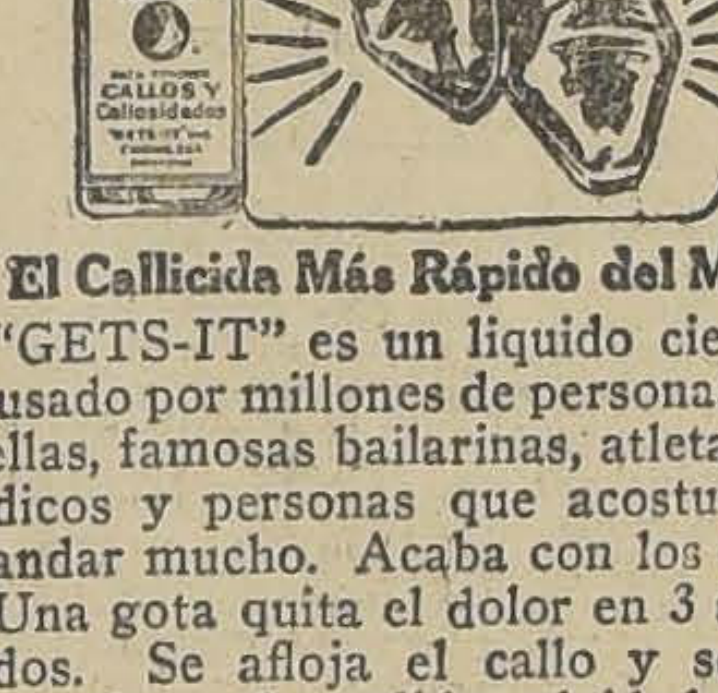

El Callicida Más Rápido del Mundo

"GETS-IT" es un liquido científico usado por millones de personas, entre ellas, famosas bailarinas, atletas, médicos y personas que acostumbran andar mucho. Acaba con los callos. Una gota quita el dolor en 3 segundos. Se afloja el callo y se desprende... despedido, olvidado. Entonces anda Vd. en paz. Hay imitaciones de "GETS-IT." Fíjese bien y exija el legítimo. Cada frasco contiene lo suficiente para extirpar una docena de callos. De venta en todas partes.

"GETS-IT" Inc., Chicago, E.U.A.

ACIDO SALICILICO 14.0%; CLORURO DE ZINC 2.6%; ETER 7.2%; ALCOHOL 6.0%; COLODION ELASTICO c.s.

CERA

Canabúa por cualquier cantidad, vendo. Fábrica de Productos Químicos Lacum.

SAN FRANCISCO 2284

HIPODROMO CHILE -:- Jueves 13 de Mayo de 1926

PREPARADOR	DUEÑO	NOMBRE	PESOS	EDAD	SANGRE	PADRE	MADRE	TRAJES DE JINETE	JINETE PROBABLE
PRIMERA CARRERA, A LAS 8.45 A. M. — Premio PARRAL. — Para 3 años y más no ganadores.— Peso de Reglameno. — Descargo de 1 kilo por carrera perdida en el Hipódromo Chile. — Inscripción: $ 15—Premio: $ 1,500 al 1.o. — Distan cia: 1,200 metros.									
J. S. Navarro	Esc. de Carab.	1 Laon	61	4	F	Calvito	Loufoque	Verde y rosa en rue. m. y g. ver.	E. Canales
J. Ramirez	Los Andes	2 Los Andes	59	4	F	Bishop	Pimponia	Blanca f. azul m. bl. b. az. g. az.	J. Vergara
A. Rodriguez	E. Madariaga	3 Idolo	59	6	F	Carupa	Lelia	Negra, braz. y g. rosada	H. Guajardo
E. Molina	J. Olivos	4 Dominica	58	5	F	Scarron	Chilena	Lila, cue. braz. pres. y g. negra	L. Guzmán
H. Pérez	Parsifal	5 Clarté	57	3	F	El Picaro	Javo	Castaño gorra negra	L. A. Huerta
P. Rojas	E. Donoso	6 Jack Pot	57	3	F	Last Reason	Empresa	Morada gorra acero	A. Villagra
D. Galaz	V. Ugarte	7 San Isidro	57	3	1|2	Billy Boy	Chilena	Oro, lacres, negra	A. Alzamora
D. Díaz	Alcázar	8 Polenka	56	3	F	Marcosol	Andanza	Acero alam. q g. lacre	L. Torrealba
R. Amaro	I. Vadebenito	9 Mi Vida	56	3	F	Bishop	Azotea	Celeste ador. neg. g. azul	R. Olguín
J. A. Castro	F. Amunátegui	10 Sunna	58	3	31|32	M. de Rical	Temeraria	Lacre Alam. y g. blanca	L. Bravo
A. Aguilera	G. Vergara	11 Rafaelita	54	3	F	P. Whilhem	Roquette	Amarillo y negro por mitad	E. Aguilera
S. Rojas	S. Rojas	12 Ronca	54	4	29|32	Constant	Rucca	Bl. y la. en rue. gorra blanca	M. Rojas
J. Méndez	J. Barceló	13 Dublina	53	3	F	Easy	Gran Bretaña	Amarilla est. mor. g. amarilla	N. N.
J. B. Ramírez	El Manzano	14 Najerilla	53	3	F	Constant	Garza Mora	Tango anillos y gorra verde	L. Soto
J. Rojas	M. Araya	15 Qué Simpática	52	3	1|2	Ogro	Chilena	Lacre cruz ama. gorra lavre	P. Olguín
A. Guitienne	E. Flereau	16 Vigésima	52	3	F	Rigo	V. del Mar	Lacre y oro en ruedas g. oro	G. Valencia
A. Guitienne	A. del Pedrega	17 Le Bouquet	50	3	F	Olascoaga	La Petite Fleur	Bl. y guin. por mit. g. verde	No corre
A. Muñoz	A. Muñoz	18 Kepí	49	4	F	Eclair	Minuit	Blanca cost. azul, g. azul	C. Sagredo
O. Lazcano	Longchamps	19 Itala	48	3	F	Alum	Juanchera	Blanco y lacre en rue. g. lacre	C. Guerra
J. Ramírez	Junquillar	20 Bellísima	47	3	A. A.	Burlesco	Bonitilla	Frutilla alam. y g. azul	J. Pinto
A. Zúñiga	A. Zúñiga	21 Pif	43	4	F	Pirapó	Safo	Habano braz. y g. lacre	O. Sepúlveda
A. Guerra	E. Cristi	22 Aquelarre	40	4	F	Leohuguino	Alice	Oro braz. y g. verde	
SEGUNDA CARRERA, A LAS 9.15 A. M. — Premio HORNOS. — Par a ganadores. — Inscripción: $ 15—Premio: $ 1,500 al 1.o—Distancia 900 metros.									
A. Muñoz	Samo Alot	1 Petite Chose	56	4	F	El Tango	Marionette	Violeta, rojas, negra	S. Villanueva
P. Marchessini	Alexmalva	2 Papirusa	54	4	F	Sumbar	Souci	Lila y negro listado	C. Sagredo
J. Campo	B. Martínez	3 Carraca	53	4	F	Constant	Realidad	Rojo m. rojo, verde y bl. listado	R. Hernández
J. Rojas	F. Villa	4 Fuñingue	51	3	3|4	Rozno	Houghmagandi	Ama. am. y lacre, amarilla	L. A. Morgado
R. Pastene	M. A. Benavente	5 Itay Tué	51	4	F	Panguilemu	Farola	Azul turq. oro, blanca	L. Torrealba
A. Zúñiga	A. B. C.	6 Morza	49	3	F	Gen. Stoessel	Aurista	Colorado mangas y gorra negra	P. Silva
R. Piérola	R. Pizarro	7 Khiber	48	4	F	Gen. Stoessel	Amneris	Oro y verde listado g. oro	No corre
A. Zúñiga	Siberia	8 La Ratera	48	4	F	Last Reason	Margot	Naranja m. verde g. naranja	No corre
J. Madrid	La Loma	9 Jettatura	46	6	F	Las Reason	La Nonita	Colorada faja blanca g. azul	C. Rosas
E. Ulloa	Lagarto	10 Zain	45	5	31|32	El Tango	M. White	Rosado y lilas listado	P. Olguín
P. Bagú	F. Castro	11 Bellatrixe	44	3	F	Gen. Stoessel	Orohata	Verde m. café anl. ro. g. rosada	R. Sepúlveda
O. Lazcano	Longchamps	12 Triton	44	4	3|4	Londres	Tronera	Bl. y la. en rue. m. y g. gran.	No corre
P. P. Cancino	A. Vasquez	13 Byron	43	4	F	Sandridge	Amatista	Bl. f. solf. m. bl. sol. g. blan.	N. N.
U. Duque	Urbión	14 Reneila	42	3	7|8	Rozno	Sensación	Salmón, verdes, verde	M. Rojas
F. Godoy	U. Verdugo	15 Brizna	40	3	F	Leohuguino	Echantee	Verde estrella y gorra rosada	O. Sepúlveda
S. Rojas	S. Rojas	16 Eclicse	40	5	F	Billy Boy	Bengala	Blanco y la. en rue. g. blanca	No corre
A. Guitienne	A. del Pedrega	17 Habiloza	40	5	F	Hors Pair	Pompadour	Blanco y guinda por mitad	R. Rice
C. A. Gómez	G. Toro	18 Tiburoncito	40	4	F	Eclair	Mis Lady	Az. bl. y ama. lis. g. azul	L. Muñoz
TERCERA CARRERA, A LAS 9.45 A. M.—Premio COSMITO.—Hand icap. — Para ganadores que hayan ganado menos de $ 10,000 o que se rematen por $ 3,000. — Inscrip ción: $ 20. — Premio: $ 2,000 al 1.o—Distancia: 1,400 metros.									
A. Zúñiga	A. Zúñiga	1 Náutico	60	7	1|2	Siberien	Chilena	Habano braz. gran g. granate	C. Pombet
P. J. Medina	P. J. Medina	2 La Montespan	55	4	F	Calvito	Lunga	Azul, amarillas, morada	L. Lacret
J. Celpa	San Andrés	3 Hay que ver	54	3	F	Pibe	Miss Olga	Blanco estrela verde	No corre
D. Yáñez	D. Yáñez	4 Mochuelo	54	3	F	Gen. Stoessel	Oelsa	Azul mar. m. y g. blanca	L. Bravo
L. Pinochet	L. Pinochet	5 Crimora	53	4	F	Burgomaster	Australia	Negra m. amarillas g. negra	No corre
A. Muñoz	Kangaroo	6 Kerry	52	4	F	Fernet	Agnes Bobs	Rosado braz. y g. bzlanca	No corre
I. Espinoza	I. Espinosa	7 Majadera	51	3	F	Last Reason	Best Girl	Verde m. verde braz. y g. lacre	No corre
E. Rodríguez S	El Desvío	8 Cocodetto	50	3	F	St. Mead	Chablis	Blanca g. turques a	G. Muñoz
D. Galaz	L. A. Cortés	9 Divorciada	49	3	7|8	El Tango	Martha	Oro verde manzana y negra	C. Guerra
Art. Muñoz	República	10 L'Epatant	49	3	F	Brasil	Apnes Robert	Oro cruz negra m. oro g. lavre	E. Cáceres
R. Pastene	E. Acosta	11 Picaronera	49	5	3|4	Constant	Picarona	Neg. manz. neg. bl. y la. g. neg.	L. Torrealba
A. Allen	Condal	12 B. Seña	43	5	F	Baratieri	Butter Crade	Oro y lacre listado g. lacre	No corre
M. Maldonado	Diana	13 Marcola	44	6	F	Marcosol	Glenatura	Azul, rosadas, oro.	O. Sepúlveda
Alf. González	M. R. Tronco	14 Masaniela	43	4	7|8	Pillastre	Flor de un d	Azul, lacres, oro	M. Rojas
P. Rojas	F. Romero	15 Milonguita	42	3	F	Last Reason	Muscade	Guinda, blancas, verde	P. Silva
A. Guerra	L. C. Castro	16 Ravachol	42	4	F	Hall Lad	Amica	Negro, celestes, lacres	C. Rosas
D. Sandoval	J. Bories	17 Labrador	40	4	F	Last Reason	Kosima	Ver. y pla. en rue. g. plata	L. Muñoz
A. Luna	H. Zanelli	18 Marroquí	40	4	F	Campanazo	Mariza	Bl. y cel. list. g. negra	P. Valderrama
A. Zúñiga	San Cayetano	19 S. Line	40	5	F	Duty	Silver Glass	Azul anillos bl., azu. az. y blan.	R. Rice
CUARTA CARRERA, A LAS 10.15 A. M.—Premio MALLECO. — Handicap. — Para ganadores de más de $ 10,000. — Inscripción: $ 30— Premio: $ 3,000 al 1.o — Distancia: 1,500 metros.									
E. Emeres	C. Olivares	1 Náufrago	63	5	F	Crescendo	Regencia	Colorado, oscuro g. gris	L. A. Zamora
J. Madrid	J. Jorquera	2 Azpeitía	56	5	F	Altanero II	Catherinete	Bronce bot. y gorra solferina	C. Sagredo
D. Sandoval	E. Bouquet	3 Yokoska	56	5	F	Osboch	Lady Love	Azul y bl. en rue. g. azul	M. Núñez
D. Yáñez	E. Subercaseau	4 Canción	54	5	F	El Tango	Copla	Blanco pres. plata g. verde	M. Vera
P. Polanco	Arauco	5 Landru	52	4	F	Last Reason	Meridiana	Negro m. azulino g. negra	C. Guerra
A. Rodríguez	F. Marín	6 Gl. Day	51	3	F	Olascoaga	Gala Day	Grosella est. crema	J. Guajardo
E. Ulloa	Lungarmo	7 Verdot	49	5	F	Last Reason	Santonina	Gris perla lunares rojo g. roja	L. Torrealba
L. Navarro	Tangolaya	8 Zan	47	4	F	Olascoaga	Lady Love	Amarilla, granates, verde.	No corre
C. Morris	C. Riofrío	9 P. Blanca	43	4	F	Pirapó	Merele	Col. cruz tur. mñ col. g. turque.	P. Olguín
QUINTA CARRERA, A LAS 10.45 A. M. — Premio LIRCAY. — Handicap. — Para ganadores. — Inscripción: $ 15. — Premio: $ 1,500 al 1.o Distancia: 900 metros									
R. Pastene	M. A. Benavente	1 Chalinga	60	6	55|64	Longchamps	Lleja	Azul turq. m. oro g. blanca	J. Vergara
L. A. Ramírez	Iram	2 Trifulca	57	4	F	Billy Boy	Triaca	Gris perla anillos y gorra verde	E. Canales
G. de la Cerda	F. Fernández	3 Trilum	55	5	7|16	Chileno	Gold Nut	Amarillo lunares verdes	C. Sagredo
F. Peralta	Porvenir	4 Galeno	54	3	7|8	Hassard	Dundrenan	Oro, azulinas, azulina	C. Pombet
F. Godoy	U. Verdugo	5 Naptha	53	5	F	Julio César	Bencina	Verde estrella rosada	C. Sagredo
H. Pérez	T. Hurley	6 Miserere	50	3	F	Last Reason	Teresa	Gris perla m. cer. g. perla	N. Ramírez
J. Donati	E. Araya	7 Gonesse	49	3	F	Olascoaga	Gonina	Lila lunares lacres	C. Santander
L. G. Gómez	L. Fredes	8 Tronador	49	5	1|2	Londres	Chilena	Verde blancos, verde	No corre
A. Guerra	S. Guerra	9 Loyd George	43	4	F	Rolando	Divisa	Rosada c. neg. m. ro. p. n. g. ne.	C. Guerra
P. P. Cancino	A. Vásquez	10 Anémona	45	5	F	Sandridge	Philadelphia	Bl. f. solf. m. bla. solf. g. bl.	M. Rojas
J. Pinto	J. Pinto	11 Latria	43	4	F	Last Reason	La Nonita	Azul y mor. en rue., g. blanca	J. Pinto
P. Bagú	A. Gatica	12 Trotzky	40	5	F	Siberien	L'Espingolée	Blanco braz. neg. g. blanca	No corre
SEXTA CARRERA, A LAS 11.15 A. M. — Premio MAULE. — Handi cap. — Para ganadores que hayan ganado menos de $ 10,000 o que se rematen por $ 3,000. — Inscripción: $ 20. — Premio: $ 2,000 al 1.o — Distancia: 1,400 metros									
A. Castro	J. Borda	1 Aramayo	58	5	F	Alanés	La Bromita	Celes. y na. en rue. g. naranja	L. Bravo
J. A. Navarro	E. Romo	2 Cursova	55	4	1|2	Julio César	Chilena	Morada g. guinda	No corre
P. Marchessini	Palermo	3 Pompeyana	54	3	F	Kalandor	Vesubiana	Ama. braz. y g. solferina	S. Villanueva
M. Reyes	E. Suárez	4 Señora	54	4	F	Estribor	Sixcrown	Kaqui g. negra	No corre
J. Celpa	A. Urrutia	5 C. de Oro	53	3	F	Last Reason	Disdain	Gra. azu. ani. gra. g. azulina	No corre
R. Piérola	Tricolor	6 Madeline	53	3	F	Alm. Sturdee	Madelón	Azul, blanco y lacre g. lacre	W. Fuentes
H. Pérez	Popeta	7 B. Roja	52	3	F	Ben	Bonnet Rouge	Morada m. y g. blanca	No corre
L. Aravena	J. A. Quinteros	8 Bandmaster	51	3	F	Olascoaga	Sinfonía	Rosado braz. ver. g. verde	C. Santelices
J. Rojas	F. Villa	9 Pelendón	51	6	F	Burlesco	Only	Amarillo y lacre listado	No corre
G. Valenzuela	Dublín	10 Casual	49	3	F	Buñuelo	La Capilla	Ama., moradas, g. am y morada	No corre
D. Yáñez	D. Yáñez	11 Cipango	49	5	F	Londres	Estepa	Azul, blancas, blanca	No corre
L. Navarro	Tangolaya	12 Tangolaya	49	3	F	El Tango	Atalaya	Amarilla, granates, verde	C. Sagredo
G. de la Cerda	A. Loof	13 Banderolo	47	5	31|32	Rolando	Banderola	Escocés	No corre
Art. Muñoz	A. Sotomayor	14 Clodia	46	3	F	Saint Mead	Corchea	Caqui alam. y g. azul	C. Guerra
D. Vial	Los Primos	15 Incidencia	46	4	F	Prestige	Q. D'Orsay	Rojo faja y braz. oro	R. Sepúlveda
A. Luna	El Milagro	16 Regalada	44	5	F	Last Reason	Elza	Salmón lun. neg. g. blanca	J. Pinto
N. Herrera	Meyerling	17 Meyerling	42	4	F	Burgomaster	Mandarina	Gris perla y negro a cuadros	No corre
J. B. Ramírez	E. Molina	18 Job	40	6	F	Last Reason	Olita	Azulino cruz y gorra perla	L. Muñoz
SETIMA CARRERA, A LAS 11.45 A. M. — Premio GUAYACAN. — Handicap. — Para ganadores de más de $ 10,000. — Inscripción: $ 30 Premio: $ 3,000 al 1.o — Distancia: 1,500 metros									
F. Peralta	Sin Duda	1 Galloway	60	4	F	Alanés	Lady Sym'ngt	Morado braz. y g. azlu	C. Pombet
J. Madrid	2 de Octupre	2 Iradier	59	5	F	Marcosol	Avellana	Blanco braz. y g. celeste	J. Vergara
R. Ramírez	Don Roberto	3 Scut	54	4	7|8	Alanés	Sfax	Blanca g. celeste	R. Ubilla
A. Muñoz	L. A. González	4 Lolotte	53	3	3|32	Brazil	Cybelle	Oro y negro en ruedas	Nocorre
L. Navarro	Tangolaya	5 Turista	52	6	F	El Tango	Estrella IV	Amarilla, granates, verde	C. Sagredo
J. Ramírez	Alnero	6 Palinco	51	5	1 F	Rodilard	Marionette	Bl. lun. y g. lacres	R. Ubilla
D. Sandoval	Ollimaraj	7 Filisteo	50	3	F	Filipo	Caldera	Gris perla cue. y gorra morada	P. Silva
J. B. Ramírez	Dufour	8 Discutido	43	4	F	Eclair	La Victoire	Rojo amarillo y verde listado	C. Guerra
C. Morris	R. Cuevas	9 Ganadero	47	4	F	Tullibardne	Guérnica	Celeste cruz y gorr aroja	P. Olguín
C. Quezada	Botafogo	10 Querella	47	4	F	Brazil	Quenelle	Verde y bl. en rueda g. verde	Nocorre
A. Guerra	S. Guerra	11 Guernsey	43	6	F	Mustafá	Chela	Rosado, cue. puñ. y g. negra	L. Muñoz
R. Amaro	Condal	12 Intuición	40	5	F	Burlesco	L'Astrée	Oro y lac. list. m. lac. braz. oro	H. Guajardo
D. Galaz	L. A. Cortés	13 Kandahar	40	3	F	Burlesco	Cómica	Oro, verde manzana, negra	L. Torrealba

PRONOSTICOS DE ALGUNOS DIARIOS Y REVISTAS PARA LA REUNION DE LA MAÑANA DE HOY EN EL HIPODROMO CHILE

DIARIOS Y REVISTAS	1.a carrera	2.a carrera	3.a carrera	4.a carrear	5.a carrera	6.a carrera	7.a carrera
"La Nación"	Mi Vida Najerilla Polenka	Itay Tué Morza Fuñingue	Divorciada Masaniela Labrador	Azpeitía Canción P. Blanca	Naftha Chalinga Trilum	Bandmaster Pompeyana Clodia	Discutido Scut Iradier
"Los Tiempos"	Mi Vida Najerilla Polenka	Fuñingue Itay Tué Brizna	Divorciada Masaniela Labrador	Azpeitía Canción P. Blanca	Trilum Naftha Chalinga	Bandmaster Pompeyana Clodia	Scut Discutido Iradier
"La Huasca"	Najerilla Bellísima Mi Vida	Fuñingue Brizna Byron	Divorciada Masaniela Marroquí	Azpeitía Canción Landrú	Trilum Naftha Chalinga	Pompeyana Clodia Bandmaster	Iradier Discutido Scut
"El Brujo"	Polenka Najerilla Los Andes	Itay Tué Fuñingue Papirusa	L'Epatant Divorciada Mochuelo	Canción Azpeitía G. Day	Gonesse Chalinga Galeno	Clodia B. Roja Cipango	Discutido Palinco Querella

CEMENTO PORTLAND M. R. EL MELON

Cemento Melón

UNICOS DEPOSITOS AUTORIZADOS PARA VENDER NUESTRO CEMENTO

BALFOUR, LYON Y CIA., Mapocho N.o 1250. Oficina: Huérfanos 1170.
BUCHANAN, JONES Y CIA., Av. Matta oriente esquina Lo Encalada, Oficina Central, Huérfanos 1160.
WILLIAMSON Y CIA., Avenida Matucana 171 y Avenida Irarrázaval 393.
BARRACA "LA SAN DIEGO", del señor German Oelokers, San Diego 2320. Oficina Central: Agustinas 1111.
BARRACA MAESTRANZA, del señor Ramón Sáez, Maestranza 783.
CAZO ROMULO, Arturo Prat 1039.
MERCERIA "EL GALLO", del señor EULOGIO BERGUECIO, San Diego 432.
MERCERIA Y FERRETERIA "SAN FERNANDO", de los señores JOSE CORDERO Y CIA., Independencia N.o 1098.
ALFREDO ALBORNOZ, SAN BERNARDO, O'Higgins 120.
MERCERIA Y FERRETERIA "PARIS", de los señores DEZA Y LARIOS, Alameda N.os 42 - 44.
MERCERIA Y FERRETERIA "SUIZA", del señor ALBERTO CONTESSE D., Santa Rosa 486.
MERCERIA "ÑUÑOA", del señor V. Luksic, Avenida Irarrázaval 2621.
CONSIGNANI Hnos., San Pablo N.o 2946, barraca de fierro.
BARRACA DE MADERAS "PROVIDENCIA", del señor ARTURO LOPEZ, Providencia N.o 2238.
MERCERIA Y FERRETERIA "MONDRAGON", de los señores UNANUE Y BORLAF, Delicias números 3011 y 3258.
JOSE RAMIREZ VALENCIA, Mapocho 3240.
SANTIAGO CEPPI, Castro N.o 78.
BARRACA ÑUÑOA, de CORTINEZ Y VARAS LTDA., Irarrázaval N.o 2600.
JOSE MANUEL RAMIREZ, Avenida Irarrázaval N.o 144.
PEDRO BOTINELLI, Avenida Italia N.o 682.
MERCERIA Y FERRETERIA "LA MUNDIAL", de los señores José Cordero y Cía., Providencia N.o 1347.
FRANCISCO ESCUDERO RODRIGUEZ, Chacabuco N.o 559.
CARLOS GALLETI, San Pablo 2001.
BALDOMERO PALMA Y CIA., Vicuña Mackenna 216, Teléfono 3126.
BARRACA DE MADERAS "LA MAPOCHO" de los señores G Larios y Cía. Ltda., Manuel Rodríguez N.o 1150.
SALOMON SACK, BARRACA DE FIERRO, Delicias N.o 2362.
SANTIAGO LARRAIN, Matucana N.o 97.
PRIMITIVO GOMEZ, Bascuñán 902.
FERNANDO LOPEZ, Puente Alto, Concha y Toro 493.
CECILIO MOLLEDA, "MERCERIA COLON", SanPablo 918.
SANTIAGO VALLE, Providencia N.o 2047.
ISIDORO SANCHEZ DE LA V., Recoleta N.o 396.
ENRIQUE VIAL, Manuel Rodríguez 950.

$ 12.20 MONEDA CTE., EL SACO EN LOS DEPOSITOS AUTORIZADOS
POR CARRO COMPLETO O CONTRATOS, PRECIO ESPECIAL

ACONSEJAMOS A NUESTROS CLIENTES PREVENIRSE CONTRA FALSIFICACIONES

SOC. FABRICA DE CEMENTO DE "EL MELON"

TELEFONO 2715 — AGUSTINAS 1148 — CASILLA 3514

INSPECCION DE AGUA POTABLE Y DESAGÜES

CONCURSO

Llámase a concurso para proveer el puesto de Revisador de Medidores de la Administración del Agua Potable de San Fernando con renta anual de $ 3,600. Las bases y condiciones pueden consultarse en las oficinas de la Inspección de Agua Potable y Desagües, Agustinas 1336, Santiago, y en la Administración de San Fernando.

EL INGENIERO-DIRECTOR

¡Cómo desaparece la caspa con una fricción diaria de Danderina!

Danderina, M. R.: Acido salicilico.

NUECES

COMPRO
POR PEQUEÑAS Y GRANDES PARTIDAS

JOSE MUGGLI.— SANTIAGO

EXPOSICION 250

Casilla 345. — Teléf. Ing 4488

Este Nuevo Antiséptico Fué de un Valor Incalculable en la Guerra Mundial

Antes de que se inventara este antiséptico durante la Gran Guerra, el 70% de las heridas infectadas recibidas por los combatientes causaban la muerte o requerían amputación. El uso del nuevo antiséptico redujo la proporción al 1%. Actualmente este poderoso germicida se halla a la disposición del público, en envases apropiados, para los requisitos diarios del hogar. Uselo en todas las raspaduras de la piel.

Zonite

El antiséptico no venenoso

A los médicos: La Solución de Dakin NaOCl ha podido al fin concentrarse y hacerse accesible a todos con el nombre de Zonite.

Depositario:

HUERFANOS 761 — OFICINA 12

AZUCAR

AZUCAR PANCITO REFINADA, el kilo .. .. $ 1.00
AZUCAR GRANULADA REFINADA, el kilo.. $ 0.95
AZUCAR GRANULADA BLANCA.. .. .. .. $ 0.75

Visite nuestro almacén y conocerá la moderna tostaduría de café que funciona a la vista del público. Ofrecemos nuestros tipos especiales:

CAFE CARACOLILLO, el kilo.. .. .. $ 8.50
CAFE GUAYAQUITO, el kilo.. .. .. $ 7.50
CAFE BRASIL, el kilo .. .. $ 6.00

ATENCION ESMERADA Y REPARTO A DOMICILIO, SIN RECARGO ALGUNO

GELLONA Hnos. Ltda.

PUENTE 540 —::— TELEFONO 406

AGUA PURGANTE MINERAL SALFEN M. R. NO DAÑA EL ORGANISMO
A BASE DE SULFATOS ALCALINOS

EL BENEFICIO DE PODESTA

el Miércoles 19 del presente se llevará a efecto en el teatro Imperial, San Diego pasado de Avenida Matta, una fiesta artística de primer orden a beneficio del profesional Adolfo Podestá que en la actualidad se encuentra enfermo de gravedad y deberá ir a Italia donde será sometido a una delicada operación.

Los antiguos aficionados recuerdan aún la actuación lucida que tuvo en nuestros rings el profesional Podestá que logró combatir con los mejores profesionales de los tiempos de 1908 y 1909.

El programa confeccionado estará a cargo de artistas de la talla de Ester Martínez, Lucho Barra, Rojas Gallardo, los Gauchos argentinos. Los compadres huasos y varios otros de valor.

Por no contar el teatro con las comodidades necesarias para hacer un program pugilístico, no podrán fectuarse las presentaciones anunciadas.

EL SABADO HABRA INTERESANTES PELEAS EN "LOS TIEMPOS"

LUIS SALINAS Y JOSE CARRERA EN EL MATCH DE FONDO

Indudablemente pocos son los centros de box, que hacen espectáculos de la mayor importancia de los que ofrece "Los Tiempos B. C.", institución que no omite sacrificios con el fin de ofrecer semanalmente encuentros entre elementos escogidos de nuestros círculos pugilísticos.

Siguiendo el plan de trabajo, la institución nombrada tiene preparado para el Sabado próximo un programa atrayente a base del match a diez rounds entre los profesionales del peso medio liviano, José Carrera de Valparaíso y Luis Salinas de Santiago.

Estos profesionales son pugilistas de méritos indiscutibles y bastará sólo dejar establecido que el campeón porteño es vencedor de Aquiles Marchant y empatador de Guillermo Torres, habiendo perdido sólo una vez por puntos con Nicanor Rojas.

Su rival, Luis Salinas, cuenta en estos últimos tiempos con victorias sobre Artemio Alvarez y Erasmo Abarca, la que le dan los méritos necesarios para enfrentarse a su colega de Valparaíso,

Como nuestros lectores pueden imponerse, este encuentro es de bastante interés y así lo han comprendido los entendidos que han demostrado un entusiasmo por presenciar la lucha.

El encuentro de semi fondo de esta velada estará a cargo de Wadi Sylán y Ernesto González.

También hará una presentación académica el campeón de Chile peso medio liviano Abelardo Hevia con el aficionado Lorenzo Caballero.

CENTRO DEPORTIVO BENJAMIN TALLMAN. — En el carácter de segunda citación, el Centro Deportivo de la calle de San Francisco 685, cita a junta general a todos sus asociados para el Viernes 14 del presente, a las 9 P. M. Recomienda la asistencia a los miembros del directorio efectivo, y a los consocios del consejo de administración.

El principal objetivo de la reunión, es el que se relaciona con el arreglo del local social.

CENTRO ESMERALDA. — En este centro se necesita a los siguientes aficionados:

Luis Guajardo, Juan Paniagua, Rafael Acevedo, Ernesto López, Juan Méndez, Ruberis Muñoz y Jorge Avila.

EL SABADO SE PRESENTARAN ANTE NUESTROS AFICIONADOS CUATRO PROFESIONALES ARGENTINOS

JULIO MAYONA CON EUSTAQUIO PERALTA Y ALFREDO PORZIO CON ROBERTO DELFINO, HARAN CUATRO ROUNDS A LA AMERICANA, SIN DECISION.—MARIO VALDES Y DOMINGO MUÑOZ HARAN EL MATCH DE FONDO A 10 ROUNDS

El Sabado se realizará en el Hippodrome Circo, el festival pugilístico anunciado por la empresa Tagini a base de la presentación de los profesionales argentinos, Julio Mayona, peso liviano; Eustaquio Peralta, peso medio; Eustaquio fino ,peso pesadoy Alfredo Parzio, campeón suramericano de todos los pesos.

La presentación de estos profesionales ha llamado poderosamente la atención de los entendidos, pues los profesionales nombrados tienen ya contratos pendientes con algunos profesionales de ésta, y se quiere aquilatar en forma clara el valor pugilístico de cada uno de ellos.

LAS PRESENTACIONES

Julio Mayona y Eustaquio Peralta

Estos profesionales harán un match a la americana, sin decisión, en el que seguramente contrarrestará el rápido juego del peso liviano con la potencia física del peso medio.

De todas maneras resultará una buena presentación, pues ambos se conocen y son poseedores de un estilo elegante y limpio de pelea.

ROBERTO DELFINO CON ALFREDO PORZIO

Sin lugar a dudas la presentación que llamará más la atención será la de los pesos pesados, Roberto Delfino y Alfredo Porzio, elementos que cuentan con una potencia física admirable y una buena escuela.

Igual que los anteriores trabajarán con guantes de ocho onzas en un match a cuatro rounds a la americana.

EL MATCH DE FONDO

El encuentro de fondo a diez rounds será entre los porfesionales del peso pluma, Mario Valdés y Domingo Muñoz, muchachos que tienen pendiente una revancha, pues hace sólo alguos días empataron después de una pelea movida y de interés.

Este encuentro será como el anterior que sostuvieron estos profesionales, en competencia por el Campeonato de la Cooperativa Vitalicia.

LOS PRELIMINARES

Los encuentros preliminares que sarán dos han sido encomendados a buenos profesionales, estando el segundo de éstos a cargo de John Bull y Manuel Salinas, dos buenos profesionales del peso liviano.

Mayona debutará el 20

El profesional argentino de peso liviano Julio Mayona, que hace algunos días se encuentra entre nosotros, hará su match de debut el Jueves 20 del presente en el Hippodrome Circo, teniendo como contendor al chileno Luis Gómez.

El match será a doce rounds y los rivales han iniciado hace algunos días su entrenamiento.

Tres buenos preliminares completarán el programa.
programa.

VIGAS DOBLE T. y canales
Ofrece surtido completo
Barraca Camilo Pizarro
Nataniel 469. Tel. 271, Parque

CENTRO SOCIAL DEPORTIVO "HUMBERTO GUZMAN". — Como se ha venido anunciando, el próximo Domingo se llevará a efecto la manifestación a su presidente honorario, señor Humberto Guzmán, como un homenaje a su hermoso triunfo obtenido últimamente en Buenos Aires, frente al argentino Juan Lencinas. Serán especialmente invitados los miembros honorarios y los señores redactores boxeriles de la prensa.

Las adhesiones se recibirán hasta el Sábado a las 12 del día, en Sierra Bella 1755.

CENTRO DEPORTIVO "RAFAEL DEL CANTO". — Cita a junta general para hoy, a las 9.30 P. M., en San Ignacio 1010.

El programa del 22

El Sábado 22 también habrán peleas en el Hippodrome Circo, las que correrá la empresa del negro Moró, teniendo como base el match a diez rounds entre los profesionales del peso medio liviano Manuel Abarca y Jorge Navarro.

Un número de atracción del programa del 22, será la presentación del profesional cubano Eladio Herrera, que está recién llegado a ésta.

EN EL CENTRO BOXERIL LOS SPORTS

En este centro se llevarán a cabo el Sábado venidero, unas inteτesantes peleas por los campeonatos internos.

Cruzarán guantes de cinco categorías y los muchachos que alternarán, son de mucho prestigio.

Damos a continuación el carnet:

Julio Hernández y Humberto Guzmán, en el peso mínimo.

Carlos Rojas y José Cajales, en el peso mosca.

Guillermo Salinas y Germán Carter, en el peso gallo.

Francisco Allendes y Guillermo Saavedra, en el peso pluma.

Carlos Ponce y Alberto Castro, en el peso liviano.

El programa se completará con dos preliminares que también llamarán la atención del público.

LA MATINEE DEL DOMINGO 16

Como se ha publicado en estas columnas, el día indicado, a las 3.30 de la tarde, se llevará a efecto la matinée literario-boxeril, en la que se hará entrega de los diplomas a los campeones de este centro.

Para darle más solemnidad a este acto, se han enviado invitaciones a la mesa directiva de la Asociación Departamental de Box de Santiago, y a los señores Guillermo Matte, Francisco Avila y Manuel González Ossa.

Los que recibirán diplomas, son los siguientes:

Angel Jeria, Aquiles Lorca, Carlos Rojas, José Rojas, Carlos Poncell Germán Carter, Carlos Jiménez, José Sepúlveda, José Garrido, Moisés Machiavello, Guillermo Quintana, Enrique Machiavello y algunos de los que se seleccionen en las ruedas del Sábado próximo.

También está acordado obsequiar un diploma al pupilo del centro, José Aravena, como un reconocimiento por su brillante actuación en las competencias provinciales, donde se clasificó campeón.

Otro de los muchachos que recibirá diplomá será Oscar Machiavello, por su destacada actuación en el centro.

CENTRO SANDOW'S MAGAZINE B. C. — Se llevará a efecto una contienda boxeril entre los prestigiosos centros Sandow's Magazine v. el Aliro González. En esta contienda se disputarán un valioso trofeo donado por el presidente honorario, señor Aliro González.

BENEFICIO DE FRANCISCO CALDERA. — Con todo entusiasmo se siguen los preparativos para el beneficio, que el Miércoles 19 del presente, en el Hippodrome Circo se realizará a favor del campeón peso liviano de Chile, y para el cual la dirigente del box aficionado, ha aprobado el siguiente programa:

Peso mínimo. — Juan Caldera v. Juan Yáñez.

Daniel Herrera v. Manuel Catelli.

Reserva: Miguel Zamora.

Peso mosca. — Róbinson Galdámez v. Leonidas Vergara.

Juan Naranjo v. Alberto Moya.

Reserva: Alfredo Agray.

Peso gallo. — Abraham Flores v. Carlos Miranda.

Acricio Ramírez v. Humberto Quiñones.

Manuel González v. Enrique Aros.

Reserva: Manuel Coll.

Peso pluma. — Orlando Cells v. Luis Ilabaca.

Francisco Ibáñez v. Jorge Olguín.

Reserva: Roberto Rodríguez.

Asalto de lucha greco-romana entre los pesos plumas José Villablanca v. Víctor Palma.

Pesos livianos. — Ruperto Gamboa v. Juan Méndez.

Alfonso Orrego v. Teófilo Sedan.

Reserva: Ernesto Cornejo.

V I D A O B R E R A

LA CELEBRACION DE LA FIESTA DEL TRABAJO CRISTIANO

ENTRE LAS COLECTIVIDADES OBRERAS CATOLICAS EXISTE ENTUSIASMO POR ASISTIR A LA ASAMBLEA QUE SE CELEBRARA EN EL TEATRO DE LOS RR. PP. FRANCESES.— INSTITUCIONES QUE SE HARAN REPRESENTAR

A medida que se acerca la fecha para conmemorar el 35 aniversario de la promulgación de la Encíclica "Rerum y Novarum", aumenta el entusiasmo entre los obreros y jóvenes católicos, pues en este año esta fiesta se celebrará en diversos barrios de la capital.

Los elementos obreros se reunirán el próximo Domingo en el Teatro de los RR. PP. Franceses para asistir a una gran asamblea. Concluída esta manifestación, organizarán un desfile por la Alameda de las Delicias, hasta la estatua de San Martín.

Por su parte, el secretario de la comisión organizadora señor Jorge Flores Neira, dictó ayer una conferencia sobre la fiesta del "Trabajo Cristiano" desde el micrófono de la Compañía "Radio Comercial". Esta conferencia la transmitió en cumplimiento de una parte preliminar del programa confeccionado por la comisión.

En su disertación el secretario se refirió a estudiar brevemente los postulados, que se insertan en la "Encíclica Rerum Novarum", todos los cuales fueron comentados con claridad y precisión.

Las instituciones obreras y congregaciones religiosas, que deberán llevar sus respectivos estandartes e insignias a la asamblea del próximo Domingo, son las siguientes:

Liga de la Cruz, Liga del Trabajo, Centro Social Católico Recoleta, Centro de los Sagrados Corazones, Sagrada Familia, Círculo Santa Filomena, Centro del Smo. Sacramento, Círculo del Corazón de María, Sociedad Melchor Concha, Casa Familia Francia, Centro Patronato San Antonio, Centro Social del Patronato San Ramón, Centro Popular M. Claro, Centro Juvenil Católico Lourdes, Centro Camilo Ortúzar, Centro Gratitud Nacional, Unión Católica de Obreros de Chile, Centro Provincial de la Unión Nacional, Centro Andacollo y los centros: Arturo Prat, 21 de Mayo, Santiago, Ejército Libertador, Independencia de Chile, Diego Portales, Rafael Tagle, Cristóbal Colón, Moisés Castillo, Chacabuco, Francisco Ossa, Sociedad Obreros de San José, con las secciones Estampa, Viñita, Asunción, Francisco Solano, San Rafael, San Miguel, San Antonio, San Isidro, Santa Sofía, Santa Filomena, Santa Trinidad, Sagrados Corazones, Sindicatos de Feroviarios, Centro Carmelo y Praga, Sindicato de Tejedores de El Salto, Centro Social de S. M. del Patronato de San Antonio y todas aquellas instituciones que todavía no se hayan adherido

Se encarece a esas sociedades nombren sus delegados.

La comisión organizadora se reunirá hoy, a las 10 A. M., para tomar algunos acuerdos de importancia.

FEDERACION SINDICAL DE ELECTRICISTAS (Sección Santiago).—La clase de electricidad efectuada el Martes, se desarrolló con numerosa asistencia y concurrió a ella el delegado de los electricistas mexicanos.

En la asamblea que tendrá lugar el Domingo 16, este delegado dictará una conferencia sobre la organización de los electricistas de su país y los de otros que él ha visitado.

Vidrios Parabrisas
Para automóviles,
ofrece
A precios convenientes:
MARCOS PIMSTEIN
Compañía 2015, frente Plaza Brasil.—Teléfono 781

SWISS LOCOMOTIVE & MACHINE WORKS WINTERTHUR (Suiza)
MOTORES DIESEL
De inyección sólida - horizontales y verticales
Motores a gas pobre
Y SUS PLANTAS GASEOGENAS
UNICOS AGENTES
SOC. TECNICA ERRAZURIZ & CIA. LDA.
INGENIEROS IMPORTADORES Y CONSTRUCTORES
Huérfanos 1112 SANTIAGO Casilla 715-Teléf 2714

Azúcar, Café y Licores

AZUCAR pan de primera, kilo... ... ... $ 1.00	DURAZNOS amarillos nuevos, tarro.. .. .. $ 1.00
CAFE Guayaquil tostado, kilo.. .. .. $ 6.00	ANIS del Mono, Botella $ 5.50
COÑAC tónico Hércules, Botella... ... ... $ 3.10	TE FLOR FINA, kilo. . $ 16.00

Se regala 1 kilo AZUCAR pan
Antigua Casa Giordano
PUENTE 686-692, CASI ESQUINA DE ROSAS

REUNIONES SOCIALES

Sociedad de S. M. "La Aurora".—Arturo Prat 1242.—Reunión de Directorio hoy, a las 9 P. M., y sesión de la Comisión de Contabilidad, hoy, a las 7 P. M.

Sociedad Unión de Peluqueros.—Tarapacá 721.—Reunión de la comisión de prensa y estudios sociales hoy, a las 4 1|2 P. M.

Sindicato Nacional de Pintores.—Junta general extraordinaria, mañana, a ls 6 P. M.

"Standard" F. O.—Junta general hoy, a las 9 P. M., en el local de costumbre.

Círculo Social "Magallanes Moure".—Hoy, de 4 a 10 P. M., y el Sábado se efectuarán las eliminatorias de bailes para el concurso organizado con el objeto de disputarse el campeonato de Chile.

Sociedad de Pintores "Miguel Angel".—Arturo Prat 1242.—Junta general para el Domingo, a las 10 A. M.

Centro Familiar "La Juventud".—Gálvez 1341.—Junta general extraordinaria hoy, a las 8 1|2 P. M.

Unión Industrial del Cuero y Anexos.—Junta general, a la hora de costumbre.

Círculo Diego Portales de "La Unión Nacional".—Manuel Rodríguez 950.—Sesión para mañana, a la hora de costumbre.

Sociedad de Socorros Mutuos "Bernardo O'Higgins.—Andrés Bello 547.—Junta general hoy, a las 8 P. M.

Sociedad de Socorros Mutuos "Andrés Bello".—Puente 756.—Junta general para el 26 del presente. Se aprobarán las bases de unificación. La comisión de contabilidad se reunirá el Domingo, a las 9 A. M., en el local de la Secretaría y el Directorio el mismo día, a las 9 1|2 A. M.

Sindicato de Chauffeurs de Chile.—Olivares 1643.—Junta general, mañana, a las 9 P. M.

Unión de Obreros en el Ramo de Mueblería.—Castro 359. — Reunión de Directorio y delegados, hoy, a las 8 P. M.

Unión General de Estucadores, Albañiles y Ayudantes.—Reunión del gremio en general a las 7 P. M.

Centro Artístico "Arturo Alessandri P."—Cita para hoy, a las 8 P. M., en la secretaría, a ensayo extraordinario para la velada del día 22.

Unión de los Tipógrafos.—Hoy, a las dos de la tarde, se volverá a reunir el Directorio extraordinariamente para proseguir tratando los puntos pendientes.

—El tesorero pide a la Secretaría hacer saber a los socios que para poder tener derecho a los bneficios de la institución, es menester haber cancelado las cuotas extraordinarias y las mortuorias números 68, 69 y 70.

LOS REPRESENTANTES DE LAS INSTITUCIONES SOCIALES LOCALES SE REUNEN ESTA NOCHE

ELECCION DE LA MESA DIRECTIVA DE LA UNION GREMIAL

Oportunamente dimos publicidad al acto de fundación de la "Unión Gremial de Obreros y Empleados" de Santiago e informamos sobre la circular dirigida a todos los secretarios de organizaciones de Santiago, haciéndoles saber que esta noche, a las 9, tendrá lugar la reunión amplia para elegir la mesa directiva de la citada Unión Gremial.

Esta elección se dejó pendiente para la sesión de hoy como un acto de solidaridad social para que así tengan participación todos los delegados de organismos de la localidad y la mesa sea elegida en forma que represente genuinamente a la clase obrera de Santiago.

El comité provisorio que se nombró en la sesión pasada ha dirigido notas a varias instituciones de las que no alcanzaron a hacerse representar en la sesión anterior, haciéndoles saber que es de absoluta necesidad su concurrencia para hacer la elección reglamentaria.

Se nos pide advertir que aun cuando dicha nota no haya llegado a su destino por cualquier inconveniente, la presente información es suficiente para que concurran los secretarios y delegados de cada institución gremial.

Entre los organismos que no alcanzaron a hacerse representar el Jueves pasado figuran los siguientes: Panificadores, Electricistas, Zapateros, Estucadores y Albañiles, Industriales del Cuero, Industriales en Construcciones, Obreros de Imprenta, Tapiceros, Fundidores, Metalúrgicos, Carpinteros y anexos, Operadores de Biógrafo, a todos los cuales se les ruega concurrir.

El comité provisorio, que ha trabajado activamente durante esta semana nos encarga hacer presente que la reunión de esta noche tiene especial importancia, pues, se tratará de la Convención local que se celebrará en seguida para dar un carácter público a la constitución de la "Unión Gremial" y dar a conocer sus principios y finalidades.

La sesión de esta noche empezará a las 9 en punto y se verificará en el mismo local de la anterior, Bandera 542.

Desde Antofagasta y Valparaíso han llegado informaciones por las cuales se hace ver la satisfacción con que ha sido recibida la noticia de haberse constituído en la capital esta entidad social encargada de relacionar a todos los organismos de obreros y de empleados de la capital.

La próxima inauguración de la población Artesanos "La Unión"

El próximo Domingo, como hemos dicho, se llevará a efecto la inauguración de la primera Población Obrera, que la Sociedad de Artesanos La Unión construye al final de la Plaza Chacabuco.

Especialmente invitado asistirá a este acto S. E. el Presidente de la República, los Ministros de Estado, diplomáticos y todas las autoridades de la provincia.

La comisión que tiene a su cargo la atención de las familias asistentes ha elaborado un buen programa para el día indicado.

Por su parte la firma constructora de las casas, presentará las casas amobladas, y con todos los detalles que sean necesarios para ilustrar a los interesados y público asistente.

SOCIEDAD DE PINTORES "MIGUEL ANGEL".—En la última junta general celebrada por esta institución, se acordó recomendar a los socios la cancelación de la cuota mortuoria N.o 42 y citar a la comisión de contabilidad para el Domingo próximo, a las 9 A. M.

CIGARRILLOS RECOMENDADOS:
CABAÑAS
HABANOS EXTRAFINOS
$1.60
MY LORD
CON TABACO MARYLAND
$1.60

La conferencia de mañana en la Sociedad 18 de Setiembre

Mañana, a las 9 P. M., se verificará en el local de la Sociedad 18 de Setiembre, una interesante conferencia, que ha organizado la Liga de Higiene Social y la Escuela Nocturna "Juan de Dios Bravo".

Esta disertación estará a cargo de un conocido facultativo santiaguino, y será ilustrada con la hermosa cinta cinematográfica titulada "Como se lo diré a mi hija".

Como la premura del tiempo ha impedido enviar invitaciones especiales a las autoridades de la comuna Providencia, se nos pide hacer saber que se estimaría su presencia en este acto.

Para el público la entrada es libre.

SINDICATO BLANCO DE LA AGUJA.—En su última reunión del directorio se acordó postergar el beneficio pro-fondos sociales, para el Domingo 23 del presente, a las 5 de la tarde en el Teatro Andacollo.

También se tomaron los siguientes acuerdos:

Reintegrar el directorio, cambiar las sesiones generales de los días Lunes a los Domingos, reemplazar a la delegada ante la Federación, y además, que sus socias tomen parte en la celebración de la Fiesta del Trabajo Cristiano y homenaje al Pontífice León XIII, cuyo aniversario se celebrará el Domingo 16.

Actividades de la Junta Ejecutiva Nacional de Arrendatarios

El 23 del presente serán elegidos los representantes ante los Tribunales de la Vivienda.

La Junta Ejecutiva Nacional se reunirá todos los días, de 8 a 9 P. M., en su secretaría general, Maipú 830.

Estas reuniones permanentes tendrán por objeto recibir informaciones sobre las inscripciones para la elección de representantes ante los Tribunales de la Vivienda.

—Este organismo ha fijado el Domingo 23 del presente para efectuar la elección interna de los candidatos a representantes, acto que se llevará a cabo en los teatros que oportunamente esta Junta anunciará.

Para ser candidato a este cargo se exigirá ser miembro activo de la Liga y tener conocimientos sobre la ley 261 y 308.

Para realizar esta elección interna se agruparán los sectores en la forma establecida por el decreto de inscripción, de fecha 5 de Mayo.

—La Junta se encuentra empeñada en la redacción de un manifiesto que se lanzará al país, exponiendo sus puntos de vista.

Junto con lanzar el manifiesto realizará el Domingo 23 del presente, a las 5 P. M., un comicio simultáneo para exigir sean tomadas en cuenta las aspiraciones de los arrendatarios del país.

—Esta noche se dará principio al carnet de conferencias que este organismo desarrollará en los diferentes locales obreros y Ligas de los diversos sectores.

La iniciación de este programa estará a cargo del señor Juan Gómez, que dará la conferencia en la reunión del 8.o sector y del señor Osvaldo Moreno, que hará la conferencia en el 15.o sector Yungay.

En los dos locales se iniciará el acto a las 8 P. M.

SE POSTERGA LA MANIFESTACION EN HONOR DEL MINISTRO DE BOLIVIA.—La secretaría del Congreso Social Obrero, nos pide avisar a todas las sociedades adheridas, que la manifestación anunciada para hoy en honor del señor Díez de Medina y como homenaje a la sociabilidad obrera boliviana, se ha postergado nuevamente a causa de un viaje al sur del señor Ministro de Bolivia.

HACIA LA UNIFICACION DE VARIAS INSTITUCIONES MUTUALISTAS

UN COMITE DE VARIAS SOCIEDADES ADOPTA INTERESANTES ACUERDOS AL RESPECTO

Hace algunos meses se reunió en esta capital el Congreso Nacional Mutualista y entre otros acuerdos de sumo interés, tomó el de gestionar entre las sociedades adheridas, dentro del más corto espacio de tiempo, la unificación del mayor número de estas instituciones.

Es así como las prestigiosas sociedades Manuel Rodríguez, Fermín Vivaceta, La Universal, 18 de Setiembre, Bernardo O'Higgins y Lautaro, han entrado en interesantes conversaciones al respecto, habiendo tenido varias reuniones en las cuales se ha visto que existe el propósito de realizar a la mayor brevedad esta feliz idea, siendo por lo tanto, unas de las primeras corporaciones que en Santiago, llevarán a cabo este paso, que dará mayor eficiencia al mutualismo.

Para estudiar las bases, memorial y proyecto de estatutos, la reunión de delegados celebrada últimamente en la Sociedad Fermín Vivaceta, designó una comisión compuesta por los presidentes de las sociedades antes mencionadas, señores Fajardo, Fuentes, Díaz, Navarrete, Troncoso, Torrealba y Orellana, la que acordó reunirse en el local social de la Manuel Rodríguez, los días Lunes de cada semana, a fin de dar cumplimiento a su cometido a la mayor brevedad que sea posible.

Dado el entusiasmo que se nota entre los delegados designados por las instituciones que desean hasta ahora la unificación, es de suponer que este acto de confraternidad social habrá de ser una realidad en muy poco tiempo.

¡SEÑORAS!
VUESTROS ABRIGOS DE PIELES Y SOMBREROS PASADOS DE MODA NO LOS BOTE. MANDELOS A LA
PELETERIA Y SOMBRERERIA "WASHINGTON"
873 - MONEDA - 873

FIESTAS SOCIALES

Círculo Arturo Prat de la U. N.—Arturo Prat 1448.—El 21 del presente se realizará la fiesta que esta institución viene preparando para celebrar su 18.o aniversario social. Hoy habrá baile social, a las 9.30 P. M.

Centro Familiar Ferroviario.—Este Centro ha organizado para hoy una matinée de 6 a 9 P. M., y baile social de 9 a 12 P. M.

Sociedad de Socorros Mutuos "La Aurora".—El 29 del presente se efectuará en el Centro Santiago, la velada literario-musical que la comisión de fiestas prepara con todo entusiasmo a beneficio de los fondos sociales.

Centro Cultural "Arte y Unión".—Arturo Prat 1242.—La velada literario-musical que ha estado preparando, a beneficio de sus fondos sociales, se realizará el Sábado próximo en el Teatro de la Universal.

Círculo de Obreros del C. de María.—Entusiasmo se nota entre los socios de este Círculo y de la juventud, para organizar una Estudiantina, a cargo del señor Enrique Salas; contndo en los registros a numerosos caballeros y jóvenes.

La reorganización del Cuadro Artístico, ha despertado interés, bajo la dirección del conocido actor obrero, señor Alfredo Vargas.

Para el 21 se anuncia una fiesta con hermosos números de variedades y conferencias alusivas, en conmemoración del Combate Naval de Iquique, y para el Domingo 23, una función literario-musical.

Centro "Cristóbal Colón" de la Unión Nacional.—Con actividad se viene preparando el beneficio que llevará a efecto este Centro el 30 del presente mes en el teatro "Carlos Sánchez Fontecilla".

Centros Obreros de Instrucción.—Hoy, a las 3 P. M., en el Teatro de la calle Campo de Marte 114, tendrá lugar la velada en honor de la señorita delegada de la presidental general, llegada de España.

Centro Cultural "Arte y Unión".—El Sábado próximo se llevará a efecto en el salón de La Universal, Arturo Prat 1242, la velada literario-musical que este Centro ha preparado a beneficio de sus fondos sociales.

Centro Recreativo "Artes Gráficas".—Esta noche se efectuará un baile amenizado por una buena orquesta.

El Sábado, impostergablemente, se efectuará el campeonato de Shimmy y One-Step para designar los representantes en el campeonato de bailes patrocinado por el diario "Los Tiempos".

SE NECESITA SECRETARIA
QUE SEPA INGLES Y CASTELLANO
Dirigirse a Casilla 106-D, Santiago

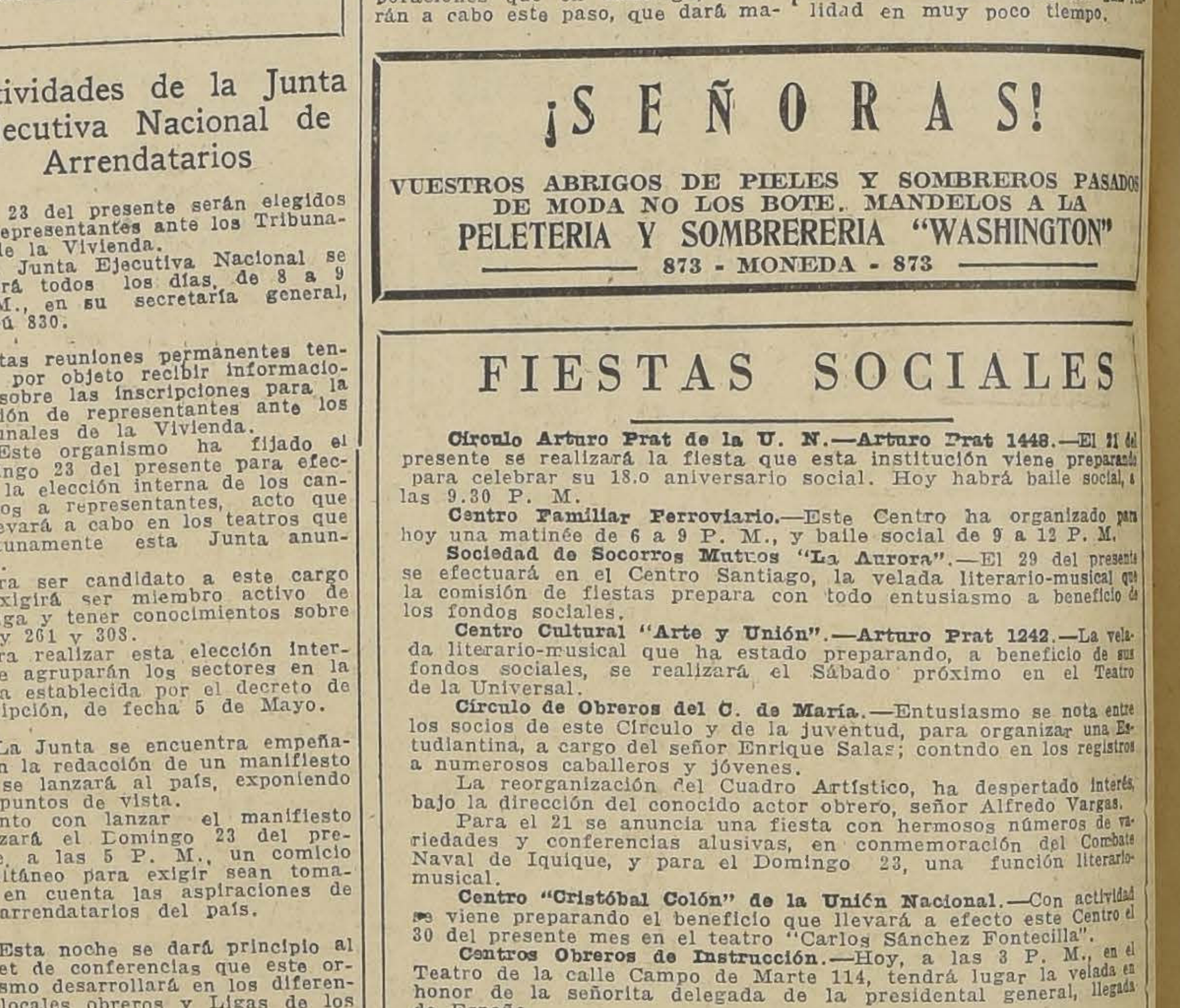

URODONAL
y la Gota
Reumatismo
Cálculos
Arterio-Esclerosis
Acideces
URODONAL limpia el hígado y las articulaciones, disuelve el ácido úrico, activa la nutrición y oxida las grasas.
«El URODONAL administrado en ocasión de agudísimos ataques de gota no produce los efectos peligrosos de lamentar a veces con el cólchico y la colchidina. Los dolores ceden pronto y la duración del ataque suele, también abreviarse mucho.»
Dr F. MOREL,
Médico Mayor retirado, antiguo médico de hospitales de la marina francés y de las colonias.
Les Établissements Chatelain, 2, rue de Valenciennes, París.
Venta en farmacias y droguerías.
Grandes Premios
Comunicaciones:
Academia de Medicina, París 10 noviembre 1908.
Academia de Ciencias, París 14 diciembre 1908.
El martirio del Gotoso
Fórmula: Utropina y disolventes Uricos. (M. R.)
Depositarios para Chile: Victor Corry & Cía. — Santiago. — Monjitas 739.

BOLSA DE COMERCIO

MOVIMIENTO

Con reducido movimiento en acciones y Bonos y de baja en la mayor parte de los títulos negociados se llevó a efecto el día bursátil de ayer en el Mercado de Valores. Se anotaron diversos conformes en títulos Mineros, tres Bancos, dos papeles Ganaderos, cuatro Industriales y 181,000 nominales en Bonos y cuyo detalle se demuestra en el Boletín de las Ruedas publicado a continuación:

SUBIERON

BANCOS: — Nacional de 78 1|2 a 79.

SALITRERAS: — Galicia de 19 1|4 a 20.

GANADERAS.— Fuego de 149 a 150.

INDUSTRIALES: — Cervecerías Unidas de 56 a 56 1|2; Malvoa de 7 a 7 1|4.

SEGUROS: — Araucanía de 49 a 52; Germania de 49 a 52.

MINERAS: — Carolina de 8 1|2 a 9; Cerro Grande de 46 1|2 a 47.

BAJARON

BONOS.—Caja 7-4, de 87 1|2 a 87; Caja 7-1, de 87 a 85 3|4. Caja 8-1|2, de 93 3|4 a 92; Caja 8-1, de 95 3|4 a 94 3|4; Hipot. 8-1, de 91 1|2 a 90 y 1|4.

SALITRERAS: — Lautaro Port., de 200 a 176

GANADERAS: — Gente Grande. de 57 a 55.

INDUSTRIALES. — Electricidad Ordinaria de 7 1|2 a 7; P. Tomé de 37 a 35. Pap. y Cart. 190 a 188; Viñas 27 3|4 a 27 1|4.

MINERAS: — Aconcagua de 4 7|8 a 4 5|8; Chacaltaya de 11 1|8 a 8 3|4; Disputada de 18 1|2 a 18; Huanuni de 51 1|4 a 47; Kelluani de 4 3|4 a 4; Kala Uyu, de 4 3|4 a 4; Morococala, de 39 1|2 a 39; Onix, de 16 a 15 3|4; Patiño de 274 a 270; Potasa de 3 a 2 3|4; Santo Cristo de 1 1|8 a 1; Tocopilla de 78 a 77.

OPERACIONES EFECTUADAS AYER

PRIMERA RUEDA

3000 Hip. 8-1, 91.
20000 Caja 8-1, 95.
41000 Hip. 8-1, 90 3|4.
18000 Caja 8 1|2, 92 1|4.
37000 Caja 8 1|2, 92.
20 Cervecerías. 56.
87 Banco Nacional, 79.
300 Kala Uyu, Mayo 27, 4.
300 Kala Uyu, Junio 10, 4.
200 Cerro Grande, Junio 10, 47.
1400 Chacaltaya, Junio 10, 14 1|4
40 Paños Ind., 35.
600 Chacaltaya, Junio 10, 11 1|4
200 Onix, Mayo 27, 15 1|2.
100 Onix, Junio 10, 15 3|4.
200 Onix, Mayo 27, 15 3|4.
23000 Hipot. 8-1, 90 3|4.
9000 Hipot. 8-1, 90 1|4
50 Gas, 53.
105 Bco. Chile, 190.
19 Bco. Hipot., 600.
500 Sto. Cristo, 1.
10 P. Tomé, 35.
13 Elect. Ind., 39.
100 Morococala, 39.
500 Chacaltaya, 10 3|4.
700 Colquiri, 6 7|8.
1000 Kelluani, 4 1|2.
400 Viña, 27 1|4.
100 Gente Grande, 55.
70 Fuegos, 150.
200 Potasa, 2 3|4.
400 Chacaltaya, Mayo 27, 10 3|4.
500 Chacaltaya, 10, 10 1|8.
50 Chacaltaya, 10.
200 Chacaltaya, Mayo 27, 10.
500 Malvoa, Jun. 10, 7 1|4.

SEGUNDA RUEDA

34000 Caja 8-1, 94 3|4.
6,000 Hipot. 8-1, 90 1|2.

PRECIOS DE COMPRADOR Y VENDEDOR AL TERMINAR LAS RUEDAS

TITULO	Comprador Cantid.	Comprador Precio	Vendedor Cantid.	Vendedor Precio
BONOS				
Caja 8-1	20000	94¾		
Caja 8 1|2			3000	93
Caja 7-1			2000	85¾
Caja 6-1			32000	87
Hip. 8-1	50000	90¼		
Garantizador 8	....	....	....	.. ....
BANCOS				
Chile	800	190		
Nacional			100	79
Edwards	100	180	100	200
MINERAS				
Aconcagua, Mayo 27			500	5 4|5
Carolina, Mayo 27	400	9		
Caylloma, Mayo 27	....	....	....	.. ....
Colquiri	500	6⅞		
Cerro Grande, Junio 10	100	47		
Cerro Grande, Mayo 27			100	47
Dichas			500	3½
Disputadas			300	18
Fortuna, Junio 10	200	5¼	500	6
Fortuna de Colquiri, Junio 10			300	4⅛
Higuera, Junio 10			100	3½
Huanuni trans., Junio 10		49½		
Kala Uyu, Junio 10			200	4
Máfil, Junio 10			100	19
Minera, Junio 10			100	16
Morococala	100	39	100	39½
Monte Blanco, Junio 10	500	7		
Onix, Mayo 27	200	15⅛		
Oplocas, trans., Junio 10		150		
Patiño, Junio 10	100	270	100	273
Presidenta			500	0¾
Potosa			300	3
Santo Cristo	500	1		
Tocopilla			100	78
San Vicente	100	23		
SALITRERAS				
Lautaro Nom.	100	176		
Lautaro Port			50	180
Galicia, Junio 10	500	20		
Tocopilla	500	370		
GANADERAS				
Fuegos	100	149	100	150
Gente Grande	100	55		
Aysen	150	30		
INDUSTRIALES				
Gas	45	53	100	53
Cemento Melón	300	42½		
Cervecerías	200	56	40	56
Tattersall			100	32
Tejidos El Salto			260	30
Electricidad Ind.	62	39		
Paños Tomé			100	35
Vidrios	50	50		
Tabacos			20	30
Malvoa	500	7¼		
Electricidad Ord.	200	7		
Laboratorio "Chile"			10	32
SEGUROS				
Chilena Consolidad			200	53
Germania	100	52		
Americana	100	52		
CIERRE A LAS 4.30 P. M.				
Cambio		39.70		39.80
Chacaltaya trans., Junio 10		8¾		
Tocopilla trans., Mayo 27		77		
Aysen, Junio 10		32		
Fuego trans.		150		
Huanuni, Junio 10		47		
Patiño trans. Mayo 27		270		
Cerro Grande, Junio 10		47		
Kelluani, Junio 10				4

OPERACIONES EN VALPARAISO

PRIMERA RUEDA

500 Chilena Ord. 7.
100 Cervecerías, My. 27, 56 1|2.
10000 Caja 8-1, 95 1|2.
200 Germania, 53.
125 C. Melón, 42 1|2.
130 Aysen, My. 27, 31.
200 Cerro, Junio 10, 47.
50 Aysen, Mayo 27, 33.
100 Galicia, Mayo 27, 20.

CAMBIO

Vendedor 39.80
Comprador 39.70

SEGUNDA RUEDA

100 Lautaro Pot., Mayo 27, 175.
700 Chilena, Jun. 10, 19.
250 Bco. Chile, 189 1|2.

CAMBIO

Vendedor 39.80
Comprador 39.70

LLANTAS DE GOMA SOLIDA PARA CAMIONES

Ofrecemos en el tipo "prensada",

COLOCAMOS LLANTAS SOLIDAS A $ 5.50, LA PULGADA

GARAGE GIBBS & Co.

SAN MIGUEL 142

14—M

Oportunidad

En calle Santa Rosa cerca Alameda, espléndida propiedad de esquina, 4,700 metros cuadrados, hay 220 mil pesos en edificios.

Se regala en un solo lote en

$ 550.000.--

Se presta para construcción de gran renta. Inútil presentarse sin tener el capital necesario.,

La propiedad no tiene gravamen.

Tratar en San Isidro N.o 539

M-13

CAMBIO

TIPO VENDEDOR	
COMERCIAL	$ 39.80
1 PESO PAPEL, vale	61|32
VALOR DE £ EN EL EXTRANJERO	
$ POR DOLAR	483 1|4
$ POR FRANCO FRANCES	154.25
$ POR LIRA	193.25
$ POR PESETA	83.70

CAMBIO BANCARIO QUE FIJO EL BANCO DE LONDRES Y RIO DE LA PLATA LDO.

Cambio sobre el exterior

PLAZA	90 D. V.	Vista
Londres	39.90	40.40
París	25.90	26.20
Amberes		26 1|4
New York		8.23
España		1.30
Italia		33.10
Brasil		40.40
Uruguay		.64 1|2
Argentina		3.30 1|2
Holanda		3.33 3|4
Suiza		1.60 3|4
Japón		3.90
Siria		40.40
Portugal		40.40
Panamá		40.40
Perú		40.40

COTIZACIONES DE METALES

Telegrama sobre cotización de los metales correspondientes al día de ayer:

AL CONTADO

Estaño £ 275.15.0; Subió 2.15.0.
Cobre Standard £ 56.17.6; Subió 0.7.6.
Plata d 30 1|8, Bajó 5|16.

A PLAZO

Estaño £ 270.10.0; Subió 3.5.0.
Cobre Standard £ 57.17.6; Subió 0.10.0.

FERIA EDUARDO RODRIGUEZ y Cía.

EXPOSICION ESQUINA DE ANTOFAGASTA. — REMATES LOS MARTES Y VIERNES. — OFICINA: HUERFANOS 2855. — CASILLA 3654. — TELEFONO 1081

Precios corrientes de la Feria de Animales del Martes 11 de Mayo de 1926:

TERNEROS
De pie, gordos, $ 80 a 150.
De 1 año, 90 a 180.

NOVILLOS
De 1 1|2 años, mestizos, 100 a 170.
De 2 años, 220 a 360.
De 3 años, 320 a 450.
De 3 años, 320 a 450.

VAQUILLAS
De 1 1|2 año, 70 a 150.
De 2 años, 100 a 180.
De 2 años, 220 a 300.
Holandesas, de 3 años, 600 a 1.000.

VACAS
Flacas, 150 a 220.
A media gordura, 280 a 390.
Gordas, 450 a 600.
Holandesas, 1,000 a 2.950.
Paridas, mestizas, 400 a 1,000.

TOROS
De 500 a 600.

BUEYES
Flacos, 200 a 300.
A media gordura, 400 a 600.
Gordos, 600 a 800.
De trabajo, 450 a 666.

VARIOS
Yeguas, 50 a 900.
Caballos, 50 a 300.
Mulas, 50 a 300.

VENTAS AL PESO
Vacas, 0.90 a 1.18.
Bueyes, 0.80 a 1.12.
Novillos, 0.76 a 1.08.
Torunos, 0.70 a 1.01.

MATADERO PUBLICO

Los corrales de este establecimiento encerraron ayer el siguiente ganado para la venta de hoy:

Ganado mayor		Ganado menor	
Bueyes	33	Corderos	746
Novillos	33	Cerdos	373
Vacas	237	Terneros	37
Q. vivos	53		
En vara	6		
Total	362	Total	1156

PRECIOS DE LAS CARNES POR KILO

Ayer se fijó el siguiente precio para la venta de hoy:

Carne de buey, de 1.a	1.65	a 1.70
Id. de 2.a	1.50	a 1.60
Id. de 3.a	0.80	a 1.40
Carne novillos, de 1.a	1.65	a 1.70
Id. de 2.a	1.50	a 1.60
Id. de 3.a	0.80	a 1.40
Carne de vaca, de 1.a	1.65	a 1.70
Id. de 2.a	1.50	a 1.60
Id. de 3.a	0.80	a 1.40
Carne cordero, de 1.a	2.60	
Id. de 2.a	2.30	a 2.50
Id. de 3.a	1.80	a 2.20
Carne de oveja, de 1.a	2.00	a 2.20
Id. de 2.a	1.70	a 1.90
Id. de 3.a	1.20	a 1.60
Carne de cerdo, de 1.a	3.10	a 3.20
Id. de 2.a	1.80	a 2.00
Id. de 3.a	1.40	a 1.70
Grasa en rama, a 1.60	1.70	a 1.80
Sebo de ovejuno	1.30	
Cuero de buey	1.40	
Cuero de novillo	1.50	
Cuero de vaca	1.50	
Cuero ternero	4.00	
Cuero de ovejuno	70.00	a 90.00

pesos la docena.

REMATE DE FRUTOS DEL PAIS

EFECTUADO EN LA FERIA DE PRODUCTOS AGRICOLAS DE URETA Y CIA., SUCESORES DE EMETERIO URETA C.— LOCAL: DELICIAS 3410, TELEFONO 42 (ESTACION).— OFICINA: BANDERA 98, TELEFONO 995 (CENTRAL).— CASILLA 1340

Transacciones verificadas en el remate del Lunes 10 de Mayo de 1926

Afrecho, los 100 kilos:
101 Sacos C. P., $ 13.
100 Sacos K. B. y Cía., 12.80.
24 Sacos mojado, C. P., 11.

Afrechillo, los 100 kilos:
125 Sacos K. B. y Cía., 13.20.
100 Sacos K. B. y Cía., 13.

Carbón espino, el saco:
229 Sacos E. de F., 13.50.
39 Sacos C. M., 13.
5 Sacos L. M., 13.
25 Sacos A. C., 12.
50 Sacos J. L. L., 11.
12 Sacos chicos, J. L. L., 9.50.
64 Sacos A. S. P., 9.
6 Sacos chicos, B. L. y Cía., 8.
4 Sacos chicos, A. B. 8.
1 Sacos mal estado, L. M., 3.

Carbón blanco, el saco.
200 Sacos Hda. H., 7.50.
7 Sacos J. de la C. M., 6.40.

Castañas, los 100 kilos:
1 Saco B. L. C., 35.
6 Sacos F. H., 32.50.
3 Sacos Fdo., El O., 35.
7 Sacos E. E., 11.60.

Cebada, los 100 kilos:
20 Sacos inglesa, A. C., 23.

Cera, los 100 kilos:
1 Bulto, A. L. C., 600.

Charqui, los 100 kilos:
4 Bultos, J. O. P., 300.
6 Bultos, C. C., 225.
1 Bulto, B. P., 150.

Escobas, cada una:
15 Docenas, L. P., 1.40.

Frejoles, los 100 kilos:
4 Sacos coscorrones, M. L., 91.
2 Sacos coscorrones, M. L., 90.50.
20 Sacos burros, A. C., 90.
6 Sacos burros, L. S., 89.
2 Sacos burros, A. U., 88.
10 Sacos burros, A. C., 88.
8 Sacos coscorrones, A. S., 87.
5 Sacos burros, M. L., 87.
2 Sacos burros, M. L., 85.50.
3 Sacos bayos, L. S., 86.50.
50 Sacos coscorrones suelos, L. O. C., 85.
2 Sacos coscorrones conchos, L. O., C., 84.
2 Sacos milagros, A. S., 78.
5 Sacos milagros, L. S., 77.
10 Sacos milagros, A. C., 76.50.
10 Sacos milagros, A. C., 76.
6 Sacos milagros, N. G., 75.50.
33 Sacos milagros, M. M., 75.
1 Saco milagro, A. U., 78.
47 Sacos frageolet, M. C., 60.

Garbanzos, los 100 kilos:
9 Sacos M. A., 109.
22 Sacos M. A., 106.
15 Sacos A. M. S., 105.
20 Sacos L. C. A., 100.

Granzas, trigo, los 100 kilos:
4 Sacos blanco, Hda. La Q., 23.50.
18 Sacos blanco, J. E., 22.50.
49 Sacos revuelto, K. B. y Cía., 12.
50 Sacos K. B. y Cía., 10.

Habas, los 100 kilos:
20 Sacos T. U., 40.

Leña, la carga:
3 Cargas sauce, 1.a, J. T. C., 39.
23 Cargas álamo, 1.a, C. V., 33.
23 Cargas álamo, 1.a y 1.a, C. V., $ 30
75 Cargas espino, 3.a, J. T. C., 6.

Leña, el saco:
150 Sacos Talhuén, J. C., 6.40.
60 Sacos espino, Sgo., M. Co., 6.40.
115 Sacos blanca, B. L. A., 5.80.
5 Sacos mal estado, B. L. A., 5.

Madera, la pieza:
362 Piezas roble, O. G., de E., 4.
149 Postes roble, A. R., 0.80.

Maíz, los 100 kilos:
5 Sacos morocho, E. Ch., P., 36.60.
60 Sacos amarillo, T. U., 32.
4 Sacos amarillo, A. U., 32.
42 Sacos amarillo, L. B., 31.50.
34 Sacos amarillo, J. T. C., 31.50.
40 Sacos amarillo, J. T. C., 31.
9 Sacos colorado, E. Ch., P. 30.
39 Sacos revuelto, E. Ch., P., 30.
10 Sacos colorado, A. F. J., 30.
11 Sacos colorado, C. C., 28.
23 Sacos amarillo, húmedo, J. M., 28.
11 Sacos colorado, M. L., 27.50.
... colorado, húmedo, M. L., $ 27.
8 Sacos colorado húmedo, M. L., 26

Nueces, los 100 kilos:
9 Sacos 1.a J. T. C., 138.
11 Sacos J. V., I., $ 71.
10 Sacos J. E., 70.
4 Sacos 2.a, J. T. C., 70.

Paja, la colisa:
80 Colisas capotillo, E. C., 0.30.
70 Colisas capotillo, R. B., 0.30.

Papas, el saco:
25 Sacos amarillas, F. de la F., $ 18.50.
126 Sacos amarillas, H. C., 18.
61 Sacos amarillas, A. V., 18.
175 Sacos amarillas, C. Y., 18.
25 Sacos amarillas, Hda., La R., $ 18.
10 Sacos amarillas, A. L., 18.
50 Sacos amarillas, J. W., 18.
124 Sacos amarillas, R. U. L. 17.80.
72 Sacos amarillas F. y U., 17.20.
50 Sacos amarillas, F. y U., 17.
25 Sacos semillón, R. O., 14.20.
25 Sacos blancas, R. Sch., 14.
50 Sacos semillón, R. O., 14.
50 Sacos semillón R. O. 13.60.
50 Sacos blancas R. Sch. 13.
50 Sacos blancas, R. Sch., 13.
1 Saco mermo, R. U. L., 8.
1 Saco mal estado, R. Sch., 6.

Pasto, los 100 kilos:
50 Colisas 2.o corte, L. A., 10.20.
477 Colisas 2.o corte, J. T. C., 9.
100 Colisas 2.o corte, A. Ll., 9.

Pasto, la colisa:
100 Colisas 3.er corte, L. V. L., 2.60.

Piñones, los 100 kilos:
1 Saco N. G., 32.50.

Quillay, los 100 kilos:
4 Fardos, V. U. G., 45.

Sal, los 100 kilos:
8 Sacos I. Hnos. 12.

Semilla cáñamo, los 100 kilos:
10 Sacos E. S., 55.
9 Sacos L. O., 55.

Semilla curagüilla, los 100 kilos:
8 Sacos J. T. C., 27.
325 Sacos J. A. O., 26.50.

Semilla nabo, los 100 kilos:
17 Sacos L. F., 13.

Trigo, los 100 kilos:
250 Sacos blanco, S. R., 50.
14 Sacos blanco, falio, J. E., 40.
1 Saco blanco, partido, J. E. 30.
20 Sacos blanco sucio, M. A., 26.
1 Sacos blanco, azum., H. Sch., 11.

Quesos, los 46 kilos netos:
365 Kilos Requínoa, R. T. R., 252.
301 Kilos Sta. Lucila, J. A. C., 252.
78 Kilos Requínoa A. C. V., 242.
298 Kilos Chillehue, F. A. C. C., 240.
166 Kilos Santiago, D. S., 240.
16 Kilos Chimbarongo, J. B., 239.
11 Kilos Requínoa, R. T. R., 239.
10 Kilos Santa Teresa, de Mall, F. L. A., 239.
62 Kilos La Laguana, M. M. O., 234.
117 Kilos Cunaco, I. V. V., 233.
279 Kilos Malloa, D. B. L., 232.
164 Kilos Rauco, Teno, R. U. L., 230.
508 Kilos Santa Teresa de Mall, F. L. A., 230.
771 Kilos El Marco R. L., 230.
228 Kilos San Vicente, R. A. C., 230.
174 Kilos La Laguna, M. M. O., 230.
350 Kilos Campolindo, L. S. O., 230.
140 Kilos La Laguna, M. M. O., 229.
172 Kilos La Lagunilla, M. M. O., 227
521 Kilos Lo Bustamante, M. Q. de de B., 227.
68 Kilos Cabaña Blanca, R. V. R., $ 220.
644 Kilos Chimbarongo, J. B., 220.
306 Kilos Teno, Q. A., 200.
246 Kilos La Unión, P. L., 200.
51 Kilos Puangue, L. E. C., 200.
439 Kilos Fundo Ranchillo, 160.

Mantequilla, los 46 kilos netos:
60 Kilos Campusano, J. S. S., 401.
62 Kilos Negrete, L. E. I., 401.
25 Kilos Malloco, E. V. G., H., 401.
82 Kilos Angol, L. C. A., 401.
40 Kilos Marruecos, Ch., y Cía., 401.
16 Kilos Buin E. M., 401.
14 Kilos Los Lagos, E. A., 400.
42 Kilos Cunaco, V. Hnos., 400.
11 Kilos Quinta J. de D. R., 400.
12 Kilos Los Lagos, C. A., 400.
55 General Cruz, S. R. de B., 390.
29 Kilos Río Negro, L. L., 386.
9 Kilos Yumbel R. T., 380.
282 Kilos La Unión F. V., 350.
132 Kilos Malloco, J. A. S., 340.
45 Kilos Río Negro, A. S. J., y Co., $ 330.
24 Kilos Santiago, T. P., 280.

NOTA. — Los precios publicados en esta lista son con envase. Remate todos los Lunes y Jueves de 1.30 a 6 P. M. La carga por carros completos deben dirigirse al Desvío Gandarillas a Alameda y por sobornal a esta estación solamente. Boletos a casilla 1340.

RAIMUNDO URETA E.,
Gerente.

Compañía Minera e Industrial de Chile

DIVIDENDO N.o 12, PROVISORIO

El Consejo Directivo ha acordado repartir un dividendo provisorio de $ 1.00 por acción, correspondiente al año 1926, que los señores accionistas podrán cobrar tanto en Valparaíso como en Santiago, en el Banco de Chile, desde el Lunes 24 del actual.

El Registro de Accionistas permanecerá cerrado desde el 10 hasta el 24 del presente, ambos inclusive.

VALPARAISO, Mayo 6 de 1926

EL GERENTE.

M—25

BOTICA SANTIAGO
HUERFANOS Esq. AHUMADA
ESPECIALIDAD EN RECETAS
ABIERTO HASTA LAS 12 P.M.

EMPRESA DE AGUA POTABLE DE SANTIAGO

Se previene al público que el Viernes 14 del presente, faltará el agua en la Avenida MATTA, de Lira a Santa Rosa, y por esta última calle hasta Victoria, de 8 P. M. a 6 A. M.

La presión bajará en las calles vecinas.

EL SECRETARIO.

CALZADO IMPORTADO

A $ 36 el par.

Ocasión única.-Realizan

en SUS OFICINAS los representantes de la Fábrica W. J. Jones (England), Calzado que en cualquier zapatería se vende en 70 pesos.

TENEMOS 10,000 pares para LIQUIDAR

MODELOS DE ULTIMA MODA

BANDERA 34 — OFICINA 10

POLVOS PARA LA CARA

Los polvos GABY para la cara, adecuados a toda clase de cutis, son indispensables para todos aquellos que quieren presentar siempre el mejor aspecto.

Los polvos GABY para la cara, refinados hasta una suavidad maravillosa, permanecen adheridos a la piel bajo cualquier circunstancia, sin que ni el sol ni el viento puedan desprenderlos.

Los polvos GABY facilitan ese encanto sin igual que a "él" tanto le gusta.

Se vende en todas las buenas Boticas y Perfumerías.

THE GABY PERFUMERY Co.
Fabricantes de perfumes de alta calidad

TRIBUNALES DE JUSTICIA

MOVIMIENTO HABIDO EN 12 DE MAYO DE 1926

CORTE SUPREMA

El tribunal se ocupó de los acuerdos.

Fallada de acuerdo:

Contra Belarmino Cárdenas y otro, homicidio, sin lugar fondo. Redacción del señor Ministro Cortés.

Examen ed abogados:

Fueron aprobados por la Comisión respectiva y prestaron el juramento legal para ejercer la profesión de abogado, los siguientes señores:

Don Santiago Alvarez Zavala, cuya memoria versa: "De la personalidad y capacidad en el Derecho", y

Don Carlos R. Camus, cuya memoria de la Responsabilidad fiscalV moria trata de la "Responsabilidad fiscal en la pérdida de mercaderías ocurridas en Almacenes de Aduana"

PRUEBE UD. LOS CIGARRILLOS
CORRIENTES **ORO** ESPECIALES
20 cts 40 cts
M. R.
Cabeceados Papel MAIZ
CIA CHILENA DE TABACOS

CORTE DE APELACIONES

PRIMERA SALA

Relator señor Mac-Iver

1. Rodolfo Munizaga con Helmuth Pauly, en trámite.

2. Ester San Cristóbal de Aránguiz con Congregación de Padres Carmelitas Descalzas, confirmada.

3.o Compañía Minera María Francisca de Huanuni con Jorge Abogabir, confirmada.

7. Carmela Montes su curador, con Edelmira Ugarte y otros, trámite.

8. Germán Tamm con Juan Albornoz, Ferrocarriles del Estado y otros, trámite.

10. Adela Benítez Rodríguez, interdicción, trámite.

Alegaron:

Don Juan Esteban Montero con don Guillermo Celedón en la 2.a

Don Jorge Abogabir con don Enrique Lira en la 3.a

Fallada de Menor Cuantía:

Eudoro Miranda con Adrián Peña.

SEGUNDA SALA

Relator señor Videla

1. Recusación del señor Juez Letrado de Petorca. Acuerdo.

No vistas las demás.

Fallada agregada:

Eequiel González contra Manuel Guzmán.

Fallada de acuerdo:

Leonidas Ressel con el Fisco.

Contra José Quiroga, confirmando.

Alegaron:

En la 1.a don Victor Acevedo por la recusación.

En la agregada don Enrique Burgos V., con don Alfredo Cañas y don Federico Dunker.

TERCERA SALA

Relator señor Fontaine

Agregada:

Contra Ramón Latorre, confirmada.

1. Cornia Forrastal de Campbell con Enriqueta Campbell de M. y otros, sin tribunal.

2. Contra Armando Ormazával y Carlos Díaz, aprobada.

3. oCntra Armando Salazar y Rodolfo Inostroza, aprobada.

4. Contra Eulogio Sanhueza, aprobada.

5. Contra Cástor Vilarín Marín, revocada.

6. Sucesión Josefina Rivas y. de S. con Miguel Truyol, confirmada.

Alegaron:

Don Miguel Calvo en la agregada.

Don Carlos Contreras, revocando en la 5.a

Don Jorge Maira con don Bernardo Muñoz en la 6.a

Falladas de acuerdo:

Cecilio Molleda con Moreira Letelier y Cía.

Río Hermanos con Bartolomé Soto.

CUARTA SALA

Relator señor Bernales

1. Contra Alberto Muñoz y otro, aprobada.

2. Mercedes Rosa Armijo con Pedro Lapostol, sin tribunal.

3. Luis Morales con Clímaco Miranda, acuerdo.

5. Compañía Minera Monserrat con Sociedad Errázuriz, confirmada.

No vistas las demás.

Fallada agregada:

Contra Fidel Gómez, aprobada.

Fallada de Menor Cuantía:

Kay Lewer con Sociedad Minas de Plata Nueva Elqui.

Alegaron:

En la 1.a don Washington Bannen, confirmando.

En la 3.a. don Miguel Retamal con don Eduardo Guevara.

En la 5.a. don Armando Figueroa, confirmando.

CARGA Y ARREGLO DE BATERIAS ELECTRICOS

Garage Gibbs y Co.
SAN MIGUEL 142

14—M

¿QUE SON LAS CANAS?

Las canas, es un cabello envejecido, y rejuvenece transformándose a su color natural, por medio de un corto tratamiento con el reconocido

ESPECIFICO BOLIVIANO "BENGURIA"

que sólo se vende en MONEDA 875.

LAS CANAS, LA CALVICIE, LAS CASPAS, GRASAS Y SEBORREAS, son curadas en corto tiempo.

Ventas y consultas, en MONEDA 875, de 9 A. M. a 12 y de 2 a 7 P. M.

A base vegetal.

Dr. RAFAEL BENGURIA

Acidez del Estómago

causa muchas veces de indigestiones agudas, biliosidad o flatulencias y otras molestias de la digestión, se combate de un modo agradable y a la vez enérgico con HIDRO-MAGNESIA del Laboratorio Chile.

La HIDRO-MAGNESIA (óxido hidratado de magnesia), se distingue por su excelente calidad y su perfecta combinación y por eso recomendamos fijarse en el nombre registrado HIDRO-MAGNESIA.

M-13

AVISOS ECONOMICOS

1.—Avisos judiciales

REMATE JUDICIAL: POR AUTO de 6 del presente librado en la quiebra de la Sociedad Anónima Fábrica Chilena de Productos Químicos Tampier Ossa y Cía., por el 5.o Juzgado Civil, se ha fijado el día 9 de Junio a las 2 1|2 para que tenga lugar el remate de la propiedad en que estaba ubicada la Fábrica, calle de 12 de Febrero esquina Avenida La Plata, manzana 26 de la Población Buenos Aires y por el mínimum de $ 60,000. Bases y antecedentes en la secretaría del Juzgado y oficina del Síndico, Galería Edwards N.o 9—Santiago, 10 de Mayo de 1926.—El secretario. 15-M.

REMATE UDICIAL.—ANTE EL SEñor Juez Compromisario don Roberto de Petris, que conoce de la partición de bienes de don Eustorgio Barrera y en la Notaría del actuario que suscribe, Bandera N.o 347, se rematarán el 24 de Mayo próximo, a las 4 P. M., las mejoras pertenecientes o dicha sucesión y ubicadas en la calle Iquique N.o 12, con un frente de 40 metros por 20 de fondo, construcciones de adobes con techo de fierro galvanizado. Mínimun $ 3,500. Pago al contado.—Fernando Errázuriz Tagle, actuario. 17-M

QUIEBRA.—POR AUTO DE ESTA fecha del señor Juez del 4.o Juzgado Civil, se ha declarado en quiebra a los comerciantes de esta plaza don Francisco Luxoro y a la sociedad colectiva Luxoro Hnos., designándose síndico provisional a don Lautaro Benham y se fijó el 2 de Junio, a las 2 de la tarde, para que tenga lugar la primera junta de acreedores.—Santiago, 23 de Abril de 1926.—Ramón Baeza E., secretario. 2 J

EL 11 DE JUNIO PROXIMO, A LAS 3 P. M. por el mínimum de $ 29.933 se rematará en el 5.o Juzgado Civil la casa N.o 735 de la Avenida Brasil, de esta ciudad. Bases, en el Juzgado dicho. — Germán Rodríguez con Catilao. 13-M

HABILITACION DE EDAD.— POR decreto de esta fecha, del señor Juez del 5.o Juzgado Civil, en la solicitud sobre habilitación de edad de doña Luisa y María Gouvon Cheyre, se cita a comparendo para el 18 del mes próximo a las 2.30 P. M., a sus parientes, con el fin de resolver su petición. Santiago, 6 de Mayo de 1926.— El Secretario. 14-M.

CONCURSO WENCESLAO PARAda.— Por decreto de 30 de Abril pdo., se ha ordenado poner en conocimiento de los acreedores y del fallido, la cuenta y fijación de honorario presentados por el ex-Síndico y tener ambas peticiones por aprobadas, si no fuesen objetadas en el término de seis días. Rancagua, 10 de Mayo de 1926.— El Secretario. 14—M

REMATE.— EL 15 DE JUNIO próximo, a las 2 1|2 P. M., y ante el Juez del Quinto Juzgado Civil, se rematará la propiedad ubicada en calle Nataniel 1388|96, esquina Victoria 1231|43, por el mínimum de $ 23,332, al contado. Bases y antecedentes en Secretaría, expediente Raab, Augusto con Moscoso Catalino.— El Secretario. 17—M

3.—Automóviles, afines y accesorios. (Compra y venta)

VENDO GONOLA FORD EJERCITO 724. 15M

PUELMA Y CIA., LTDA. HUERFAnos 819, agentes autorizados Lincoln Ford Fordson, Repuestos Ford legítimos. Mayo 14

TODO VENDEDOR O COMPRADOR de automóviles debe visitar el nuevo local de la Exposición de Automóviles. Escobar y Ebell, Delicias 1751. 23M

RADIADORES, ARREGLOS. PRESto Ford. Gálvez 188. 20-M

FORD TURISMO SIN PARTIDO, motor en perfecto estado, se vende en $ 3,000 y carrocería Willys Knight con poco uso, se vende en la Bodega de Vinos Santa Elena. 13-M.

OCASION! POR VIAJE SE VENde una moto "Triumph" con Side-Car, en muy buen estado. Tocornal 340. 15-M.

VENDESE GONDOLA FORD, PAtente nueva, recorrido Palma. Vera y tratar misma línea antes doce. 13—M.

$ 3,900 VENDO ESSEX, 4 CILINdros, 2 asientos. Moneda 1420. 13—M.

VENDO GONDOLA REPUBLIC, recorrido, con facilidades. Tratar, Brasil 773. 13—M.

AUTOMOVIL DODGE PERFECTO estado vendo ocasión. Gorbea 2347. 14M

VENDO CAMIONCITO FORD, PARA carga liviana, Rogelio Ugarte 1446. 13-M

SE VENDE UNA CARROCERIA SAlón. Santa Isabel 094. 14—M

DIFERENCIAL RENAULT, CADEnas de camión, ruedas, carocerías. Repuestos diversos, vendo. Brasil 773. 13—M

TRANSFORMACIONES DE GONdolas, arreglos baratos y rápidos, tapicería, herrería, pintura. Brasil 773. 13—M

HUDSON CERRADO, VENDO DE ocasión. Delicias 1435. 13—M

AUTO HUDSON 7 ASIENTOS VENdo. Ejército 755. 14-M.

VENDO AUTO FORD TURISMO RIco motor. Verlo: Aldunate 1070. 13M

$ 3,500. CHANDLER SIETE ASIENtos, neumáticos cuerda, amortiguadores, buen estado. Argomedo 415.

VENDO CHANDLER SIETE asientos. Arturo Prat 544. 15-M

$ 3,500 OCASION LINDO FORD Sport, carrocería moderna, nueva capota, parabrisa, nikelado, forros nuevos, etc. Carrocería góndola tipo salón para Ford, véndese. Lord Cochrane 1138. 18-M

NEUMATICOS 950x155, CAMARAS Michelin, flamantes, gatas 6 toneladas, bomba automática, vende ocasión. Carmen 319. 14-M

OCASION UNICA, MAGNIFICO Lincoln turismo 7 asientos, recorrido 4,200 kilómetros, realizamos en dos tercios de su valor. Exposición de automóviles. Escobar y Ebell. Nuevo local Delicias 1751. 20 M

FORD TURISMO Y CERRADOS varios modelos nuevos y usados liquidamos desde $ 2,500. Escobar y Ebell. Nuevo local Delicias 1751. 20-M

REPARACIONES GARANTIDAS EN automóviles de todas marcas, a precios módicos, ejecuta Liebe. Maturana 722. 14-M.

VENDO GONDOLA BROCKWAY.— Tipo Municipalidad. Buen estado Precio 15,000. Con facilidades de pago. Tratar: Herrera 1122. 15-M

AUTO HUDSON SIETE ASIENTOS, véndese. Pedro Valdivia 1575. 16—M

$ 3,700, FORD LANDAULET, OPTImo estado, facilidades pago. Argomedo 415.

CAMIONCITO O CHASSIS NECESIto arrendar por 4 días para pasear cartelones réclame. Taller Pintura. Bascuñán 38.

POR AUTO O CAMION CAMBIO SItio. San Alfonso 1005. 14-M

FORD TURISMO ULTIMO MODElo, góndolas, camiones carga vendo. Facilidades pago. Molina 459. 14—M.

VENDO AUTO FORD CON PARTIda. Facilidades pago. 8 a 11. Cochrane 1172. 16 M

SOLDADURA ELECTRICA. TAPAS y blocks rotos, al Garage Alameda. Delicias 2215. Trabajo rápido garantido. M-16

$ 1,700 CHASSIS DE CAMBIO, apropiado camioncito reparto. Av. Matta 1293.

OCASION VENDO BATERIA JAZZ-Band. Cumming 1181.

VENDO AUTO DODGE PERFECTO estado. Chacabuco 657. 14—M.

POR AUSENTARME REGALO AUto Ford turismo en perfecto estado. San Diego 230. 16-M

AUTOMOVILISTAS COMPRO REpuestos de Overland 75, especialmente diferenciales. Vicuña Mackenna 456. 16 M

4. — Animales. Compraventa

VENDO PERROS POMERANIA. Independencia 1116. 13-M.

VENDO CABALLO MULATO, DE tiro. Lillo 544. 14—M

BURRA PARIDA VENDO. SAMA 1058. 14-M.

COMPRO CABALLO DE VARA. Purísima 231. M-14

20 VACAS PARIDAS LLEGADAS del Sur, vendo. Sazié 2970.

NECESITO UN PERRO GRANDE bravo, para campo, otro café lulú de Pomerania. Almirante Barroso 416.

5.— Alhajas, joyas, monedas, etc. (Compra y venta

¡¡NOVIOS!! ARGOLLAS DE ORO de 14 y 18k desde $ 30, par, ofrece la relojería Sportman. San Diego 780. Mayo 20

7.—Aves, huevos y pájaros, etc. Compra-venta

GALLINAS, POLLONAS, GALLOS Horpington amarillas, otras chilenas, véndense ocasión. Avenida Inglaterra 1240.

¡¡CANARIOS CANTORES, AMARIllos, seleccionados, realizamos. — Maestranza 480.

8.—Avisos varios

TALLER DE PINTURA. LETREros, affiches, lienzos. Rapidez y cumplimiento. Bascuñán 38-A. 14-M

VIDRIERIA IRIS.—FABRICA DE Marcos finos para diplomas, cuadros, retratos, etc. Especialidad en cuadros finos artísticos, apropiados para regalo. San Pablo 1352. J-7

SE HACE TODA CLASE DE LLAves, compongo armas de fuego. San Diego 83. May. 15

LA GERMANO CHILENA PROporciona el mejor seguro de vida. Mayo-22

"LA MUTUAL DE LA ARMADA y Ejército". Seguros de Vida pagados en el mes de Abril de 1926: Vice 1.o, Grupo General Borgoño, José del T. Zapata, Calama, 3,000 pesos; sargento reserva Víctor Espinoza, Santiago, $ 3,000; grumete Arsenales de Marina, Luis A. Novoa, Talcahuano, $ 1,000; cabo Regimiento Caupolicán N.o 14, Emeterio Verdugo, Valdivia, $ 5,000; guardián Policía, Clodomiro Valenzuela, Tacna, $ 2,000; capitán navío, Estado Mayor, Benjamín Barros, Valparaíso, $ 10,000; sargento Batallón de Zapadores, Roberto Carrasco, San Fernando, $ 5,000. M-16

FABRICA DE LAMPARAS Y FAROes coloniales. Santa Victoria 326. 13—M

COPIAS A MAQUINA. SAN FRANcisco 376. 13—M

RECIBO LIBROS A CONSIGNAción. San Diego 162. 14-M.

PESCADO, MARISCOS RECIBE DIAriamente Empresa Pesquera Talcahuano. Precios incompetibles. San Antonio 27.

LA VACUUM CLEANER LIMPIA, lava alfombras. Dieciocho 85-B. 15—M.

CITASE AL CUADRO ARTISTICO Flor de Lys para el Viernes 17, a las siete.

9.—Contadores.

¡¡CONTABILIDADES!! BALANCES, liquidaciones ejecútanse. Ex-Arizia, 4.o N.o 22, Casilla 2614. M-14

10. — Casas, departamentos y piezas amobladas. (Ofrecidas y buscadas)

DEPARTAMENTO AMOBLAdo ofrezco con o sin pensión a matrimonio o persona de situación. Dormitorio y salón muy bien amoblado. Buen piano. Servicio de primera en casa extranjera. Mucho sol y preciosa vista. Delicias 497. Lado Cerro. 5-M

DEPARTAMENTO AMOBLADO SE arrienda calle, bajos, desagües, pensión casa particular. Ejército 390. Detalles almacén. 16—M.

DORMITORIO AMOBLADO Y COcina necesita matrimonio distinguido, sin niños. Canon hasta 200 pesos. Señor Ban, Correo Central. 14—M.

MATRIMONIO HONORABLE, EXtranjeros, sin niños, necesita dormitorio amoblado con facilidad para cocinar. Unicos inquilinos. Canon, hasta $ 200. Sr. Ban, Correo Central. 13-M

ARRIENDO PIEZA AMOBLADA Y toilette anexo, en casa discreta, prefiérese con puerta independiente a la calle y ubicada en los barrios San Pablo, Maestranza e Independencia. Indispensable indicar dirección y precio a A. P. Casilla 497. 13—M.

$ 600 ARRIENDASE CASA AMOblada, nueva, espaciosa. Román Díaz 215 (Providencia).

SERRANO 580 ARRIENDASE PIEzas amobladas.

11.—Casas, departamentos y piezas sin muebles. -- (Ofrecidas y buscadas)

Casas

ALTOS ESPLENDIDOS, POCA Familia, Cueto 518, esquina Catedral. — Jofré 392. 13M

ARRIENDASE ALTOS AGUSTINAS 1521, nueve habitaciones, varias dependencias. Tratar, Agustinas 1535. 13—M.

ARRIENDO CASA. ALMIRANTE Barroso 750. 14-M.

$ 280 ARRIENDO ESPLENDIDA casa, dos piezas, baño instalado, dos grandes patios, muy asoleados, gran salón, dormitorios, regia situación, linda vista, Delicias esquina de Maestranza. Entrega inmediata, sin agentes, tratar: Maestranza 32, 13M Maestranza, entrega inmediata sin agentes, tratar: Maestranza 32, 13M

ARRIENDOS, ACUDA A GUZMAN Y Silva. Huérfanos 1317.

$ 135 Y 120 ARRIENDANSE CASItas flamantes muy lindas de 3 piezas y servicios. Unicas en su estilo para gente decente. Tome autobús Salvador y se baja en Lautaro, con 20 centavos, está en el centro. Cité Blanca. Avenida Manuel Infante 1436. 19-M.

COMPAÑIA FRENTE A LA PLAza Brasil, espaciosa casa todo confort, veinticinco habitaciones, todas decoradas arriendo. Tratar: Compañía 2075. 14-M.

ALTOS COMODOS, PERFECTAmente aseados, arriéndanse cinco piezas, dependencias, gas, electricidad, Riquelme 821. 13-M.

ARRIENDASE, ENTREGA INMEdiata, chalet ocho piezas, cerquita Matta. Canon módico. Santa Elena 1323. 13-M.

$ 285, ARRIENDASE MUY CENtran. A. Prat 234. 13-M

EN 150 PESOS ARRIENDASE ALtos 4 piezas y cocina, luz eléctrica, calle San Rafael 950. 13—M.

600 ARRIENDO CASA, HUERFAnos 2262, media cuadra Plaza Brasil. Tratar: Huérfanos 1330. 14—M.

$ 280 ARRIENDO ESPLENDIDA casa barrio Estación Central, Ramírez N.o 85. Llaves al lado N.o 95. Tratar, Merced N.o 606. 17—M.

CASA ACREDITADA PARA CLUB ó pensión traspaso, pagando mejoras. San Diego 291. 13—M.

ARRIENDASE CASA VERA 510. — Recoleta. 13M

ARRIENDASE CASA 7 PIEZAS DOS patios. Sotomayor 772, verla de 2 a 5. 13—M.

ARRIENDASE $ 170, ALTOS, GAY 2500. 14—M

ARRIENDASE CASA-QUINTA, 4 amplias piezas, calle Arteaga, comuna Yungay. Tratar: San Pablo 3239. 13—M

AVENIDA LARRAIN 5855, arriendo o vendo casa quinta, poca familia. Tratar: Delicias 286. 14—M

SE ARRIENDAN CASAS $ 300. Maipú 20. 13-M

ARRIENDO GRAN CASA PARA almacén y bodega con casa habitación. Enorme galpón para toda clase de mercaderías. San Pablo 3769. Tratar: Morandé 450. Oficina 3. M-13

ARRIENDO CASAS MUY COMOdas, modernas e higiénicas, dos patios. Avenida Pedro Montt 1539 y Mitre 1980. Tratar: Morandé 450. Oficina 3. M-13

CASAS DE RENTA Y HABITACIOnes, barrio muy comercial, de 30, 40, 50, 70 y 85 mil pesos con facilidades de pago, vendo separados o en conjunto. Delicias 3557.

NECESITO CASA COMODA, BAJOS sin altos, con patio grande. Canon de 400 a 500. Casilla 383. 15-M.

$ 250 ARRIENDO CASA, SEIS PIEzas, servicios, hall, toilett, subterráneo, dos cuadras camión Carmen, tres Sta. Rosa, por Sargento Aldea. Eduardo Matte 1730.

SE ARRIENDAN LAS CASAS DOce Febrero 56-58 para corta familia. Llaves Agustinas 1628.

ARRIENDO ESPLENDIDOS ALTOS recién terminados, cinco grandes habitaciones, hall, dependencias, galería muy asoleada. Madrid 1320. 15-M.

$ 250, CASA-ESQUINA CON DEREcho a instalación pequeño negocio; 7 piezas, subterráneo, cocina, pieza-baño y W. C., instalación luz eléctrica, y muy higiénica. Av. Central N.o 2190 (Pob. S. Eugenio) M-15

ARRIENDO QUINTA CERCA SANtiago, árboles frutales plena producción, casita habitación. Vergara 58, de 12 a 3. 14—M

ARRIENDASE UNA O DOS PIEzas con o sin pensión en casa de familia honorable; barrio San Cristóbal. Prefiérense estudiantes, señoras o caballeros solos. Precio baratísimo. Datos: Bellavista 0.233.

CASA NUEVA ARRIENDASE POca familia. Sevilla 1409. 15-M

$ 250, ARRIENDO DEPARTAMENto independiente, Sto. Domingo esquina Claras. Tratar: Sto. Domingo 689.

$ 380 CASA EN BAJOS TODO SERvicio. Serrano 215. Llaves 209. M-14

CASA ARRIENDO. GAY 2944.

$ 250 ARRIENDO ESPLENDIDA casa barrio Estación Central, Ramírez N.o 85. Llaves al lado N.o 95. Tratar: Merced N.o 706. M-17

ARRIENDO CASA BAJOS, MODERna. Canon: 600. Merced 311. M-14

NECESITO CASA O DEPARTAmento independiente, central aseada. Correo 15, Guzmán.

SE NECESITA CASA EN MUY buen estado con 8 a 14 piezas y baño instalado. Escribir a Compañía 1327. M-14

$ 180 Y 170 ARRIENDO CASAS CINco piezas, patio, luz eléctrica en cité San Ignacio 870, frente Escuela Militar.

$ 250 ARRIENDASE CASA ASOleada, ocho piezas, galería recién terminada. Libertad 766. 14—M.

CHALET DIEGO VELASQUEZ 101. Una cuadra Providencia. P. Valdivia. 14—M.

ARRIENDO ALTOS TRES PIEZAS. Martínez Rozas 2569.

$ 650 BANDERA, BUENA CASA habitación con 4 dormitorios, calefacción central y ascensor. Galería Alessandri 19.

$ 700 LONDRES, LINDA CASA nueva, muy elegante, hall, salón, escritorio y cinco dormitorios. Galería Alessandri 19.

NECESITAMOS CASAS EN arriendo hasta $ 800. Galería Alessandri 19.

ARRIENDO SALON A LA CALLE. A. Prat 841.

ALTOS MODERNOS, ARRIENDASE. Cochrane 226.

Departamentos

DEPARTAMENTO DE DOS o TRES piezas, especial para profesional se arrienda. Arturo Prat 578.

DEPARTAMENTO TRES O CUAtro piezas arriendo. Doy pensión. Freire 590. 13-M

COQUIMBO 764 ARRIENDO DEpartamento dos piezas altos, independientes con o sin pensión.

ARRIENDASE DEPARTAMENTO. Serrano 475. 14-M.

DEPARTAMENTO BALCON PIEzas con pensión, servicios esmerados. San Francisco 158. 15—M.

SE ARRIENDA UN DEPARTAmento. Delicias 4110. 14—M.

ARRIENDO DEPARTAMENTO CON luz, independiente. Fontecilla 130.

SE ARRIENDA DEPARTAMENTO independiente. Buenos Aires 354. 14—M

A MATRIMONIO SOLO, SEÑORA, señorita arriéndase departamento dos, tres piezas. Esperanza 734. 13-M

DEPARTAMENTO CINCO PIEZAS para habitaciones, oficinas o exposiciones, arriéndase. Pasaje Balmaceda 23. 13-M

ARRIENDO DEPARTAMENTO puertas a la calle, 2 piezas, a personas sin niños. Mapocho 1584.

ARRIENDO DEPARTAMENTO DOS a cuatro piezas nuevas, higiénicas, servicios. Cochrane 545.

SOTOMAYOR 49, UNA CUADRA Alameda, arriendo cómodo departamento. Precio módico. 14-M

AGUSTINAS 1878, ARRIENDO ESpléndido departamento.

ARRIENDO DEPARTAMENTO DE varias piezas. Lira 925. 14—M

ARRIENDASE DEPARTAMENTOS o piezas balcón, calle, Serrano 131. 14-M

ARRIENDO DEPARTAMENTO A la calle, 2 piezas, luz, persona sola. Santo Domingo 3848. M-14

ARRIENDO UN DEPARTAMENTO de 4 piezas a matrimonio sólo. Diez de Julio 1345.

Piezas

ARRIENDO PIEZA. ROMERO 2361. 14-M

ARRIENDASE UNA O TRES PIEzas, Manuel Rodríguez 778. 13M

SE ARRIENDAN DOS PIEZAS. Puente 756. 13—M.

ARRIENDASE 3 PIEZAS, AVENIDA Francia 1232. 13-M

ARRIENDO PIEZA BALCONES calle, con pensión. Prat 187. 15-M

ARRIENDO PIEZA CABALLEROS. Cueto 535. 14—M.

ARRIENDASE PIEZA A CABALLEro extranjero. Agustinas 2366.

ARRIENDO PIEZAS CHICAS Y grandes, con luz. Serrano 366.

SE ARRIENDAN PIEZAS PARA guardar muebles. Moneda 1645. 15-M.

ARRIENDO DOS PIEZAS. MONEda 1654.

EN CASA DE MATRIMONIO SOLO arriéndase 2 espléndidas piezas, con luz. Maipo 477. Recoleta.

ARRIENDO PIEZAS. COCHRANE 498.

PIEZA CABALLERO EN PASAJE. Alameda 3081, casa 9. M-14

ARRIENDO PIEZA O DEPARTAmento. Serrano 682.

SE ARRIENDA PIEZA CABALLEro solo. San Diego 523, casa 2.

SE ARRIENDAN UNA O DOS PIEzas. — Nataniel 820.

SE ARRIENDA UNA PIEZA CON luz, Diez de Julio 1050, casa 3. 14M

$ 80 ARRIENDASE EXTENSA pieza, dependencias San Martín. Tratar Santo Domingo 1688.

LINDA PIEZA A LA CALLE grande, llena de aire, luz y sol, apropiada matrimonio, arriéndase con pensión, amoblada o no. Casa respetable, bajos, sin altos, carros y autobús puerta. Cochrane 291.

NECESITO PIEZA INDEPENDIENte, con o sin muebles. Morandé 291, oficina 51.

ARRIENDASE ESPLENDIDA PIEza. Moneda 1422.

12.—Compra y venta de casas y sitios

EN VALPARAISO SE VENDE linda y cómoda casa de residencia en Cerro, a cuadra y media del ascensor. Para tratar, dirigirse a A. B., casilla 1040. 13—M.

ARRIENDO BAJOS COMODOS, parquet, decorados, Dieciocho 257. 13—M.

VENDO CASITA 8,000, DAVILA LArraín 1660. Tratar: San Alfonso 177. 15-M

COMPRO PROPIEDAD CENTRALIsima prefiero Alameda para profesional. Hasta $ 300,000 al contado. Exijo orden exclusiva. Bandera 78, oficina 26.—Gómez. 27—Mayo

OCASION VENDO CASA, ROGElio Ugarte 1318. Tratar: San Diego 1408. M-13

$ 90,000. EN PROVIDENCIA, 2 PIsos independientes y sitio. Deuda: $ 45,000 Caja. Bajos se entregan pronto. Tratar con su dueño: Nueva York 80, of. 106.

$ 35 m2 IRARRAZAVAL ESQUINA 37x120. Anabalón, Galería Alessandri 12-A.

COMPRO CASA DE DIECIOCHO hasta Serrano, no más de 4 cuadras de Alameda, pago hasta $ 100,000 al contado. Exijo orden exclusiva. Bandera 78.—Oficina 26.—Gómez. 27—Mayo.

$ 90,000 VENDO FLAMANTE CAsa Riquelme 960, dos pisos independientes, 10 piezas fuera dependencias, cada una hall, galerías, dos patios, baño instalado, gas, electricidad. Deuda bancaria $ 15,000. Facilidades pago. 15—M.

VENDO ARRIENDO CASAS Y SItios vecinos Mercado Municipal Exposición. Tratar, Cienfuegos 82. 13—M.

CASA Y SITIO VENDESE EN CAlle Miguel R. Prado 934. Llano Subercaseaux. Tratar; Santa Rosa 399. 15—M

VENDO O PERMUTO UNA PROpiedad en pleno centro de Santiago, por casa o chalet en Ñuñoa o Leones. Ofertas: Casilla 3170. M-13

18,000 CASITA ESPECIAL PARA chofer, de cal y ladrillo. Garage cortina fierro. Buenas habitaciones. Todo servicio. Jardín con reja de fierro. Facilidades de pago. Delicias 3557.

SITIOS ERIAZOS DE VARIAS DImensiones a $ 50 el metro cuadrado con facilidades de pago. En Delicias 3557.

¡OCASION! $ 6,500 LINDO SITIO 7.34x25 metros. Sierrabella, cerca Matta. Facilidades pago. Tratar: Maestranza 1386.

VENDO PROPIEDAD TERCERA cuadra Vicuña Mackenna $ 120 metro. Tratar con su dueño. Sta. Elena 1051. 14-M.

VENDO CHALET, TODA COMODIdad, construcción primera clase, carros puerta. Purísima 315. 14-M.

VENDO A BAJO PRECIO, VALIOsa propiedad, en calles Washington 1675 y Cuevas. Está a pocos metros de la Plaza Bogotá y del término de la línea de autobús. Tiene 16 metros de frente a ambas calles. Casa de dos pisos con frente de ladrillos y gran galpón. Edificio apropiado para habitación o industria. Tratar con Alfredo Urzúa U., Agustinas 1111. 17-M.

CASA COMPRO 12,000 A 15,000 CERca carros, por cartas a R. O. E., Nataniel 151. 14-M

POBLACION BATUCO.— SE VENden sitios desde 15 centavos el metro cuadrado hasta 1.25. Hay sitios de varias dimensiones y precios. Desde 142 metros en $ 28.40, hasta 1,015 metros en $ 1,064.25. Según cantidad de terreno que se tome se dan facilidades. El terreno está saneado y se da escritura inmediatamente. Hay 3 metros terreno para cultivo y abundanca de agua a 4 metros. Próximamente agua corriente y luz eléctrica. Se ha dado terreno para Hospital, Municipalidad, Iglesia, Colegios, Policía, Plaza y cancha para juegos. Dista de Santiago por ferrocarril, 25 minutos, a menos de 3 1|2 leguas, por buen camino y 80 metros de la puerta de la Estación. Tratar; Bandera 552 y en el 345, oficina 2.

GRAN POBLACION AVENIDA GEneral Velásquez. Empleados Ferrocarriles, particulares, obreros: principiamos a vender 200 lotes de terrenos, suelos muy gruesos, con frente Avenida General Velásquez, 50 metros calle Chorrillos, hasta Antofagasta, distantes cinco cuadras Estación Central y góndolas Pila. Sitios 11.60x30, 10x30 y 35 metros, páguese contado lo que desee y cuotas 50 pesos durante 60 mensualidades, sin intereses dos primeros años y 8 restantes, 8 por ciento anual. Las grandes facilidades pago y precios bajos, deberán aprovecharse pronto acudiendo los Sábados tarde y Domingo, oficina misma Población, demás días, Huérfanos 1059. Oficina 2. Cornelio 2.o Aravena.—Manuel Valenzuela.

GRAN POBLACION GELLONA, empleados rentistas, obreros.—Avenida Recoleta, hay tres cuadras góndolas, cinco de carros; pronto habrá góndolas puertas. Principiamos la venta de sitios, agua corriente y potable, valores desde 2,650, entrégase inmediatamente con 50 pesos contado y 50 mensuales, sin intereses. En la Población, oficina Recoleta 2557, dará detalles, mostrará sitios y oficina central. Huérfanos N.o 1059, oficina 2. Atenderá clientes hasta las siete tarde, Sábados de 2 a 5.— Cornelio 2.o Aravena y Manuel Valenzuela.

¡¡SITIOS INDEPENDENCIA, NEgrete, población porvenir, autos, carros, saneados, entregamos mensualidades $ 40, diez años plazo. Ocasión, hacerse propietarios; comerciantes, industriales, obreros, acudid oficina reservar sitio, quedan poquísimos. Maestranza 480, de 11-3.

$ 100,000. COMPRO CASA, LASTArria-Rozal, Villavicencio. —Aray, Bandera 109.

$ 1,000,000, COMPRO CASA CON renta, central. — Aray. Bandera 109.

17,000 VENDO CASA DOS PISOS con ocho piezas, local para negocio. Arauco 667.

CADA UNO $ 49,000 VICUÑA MACkenna, dos chalets, construcción de ladrillos, estucadas cada uno seis piezas fuera de servicio. Galería Alessandri 19.

$ 80,000 CUMMING, EDIFICIO DE 1 piso, cal y ladrillo compuesto de dos casas con toda clase de comodidades. Galería Alessandri 19.

$ 220,000 DELICIAS, EDIFICO DE dos pisos con 7 dormitorios en los altos, hall y piezas de toilette instaladas. Galería Alessandri 19.

$ 58,000 VENDO CALLE COCHRAne próximo Diez de Julio, extensa casa con 9 habitaciones, hall, patio, parrón, fuera de todo servicio. Bandera 78, oficina 26, Gómez. 17-M.

$ 65,000 VENDO BASCUÑAN próximo Blanco extensísima casa un solo piso con numerosas habitaciones, gran patio, parrón y servicios. Bandera 78, oficina 26. Gómez. 17—M.

$ 50,000 VENDO REGIA RESIDENcia modernísima barrio Providencia un paso de carros, con toda clase de comodidad. Bandera 78, oficina 26. Gómez.

$ 68,000 VENDO ESPLENDIDO chalet de construcción muy sólida barrio elegante con toda comodidad, barrio Providencia, un paso de carros. Deuda $ 20,000. Garage, independiente. Bandera 78, oficina 26, Gómez. 17-M.

$ 84,000 VENDO CHALET ESQUIna frente tres calles, garage, etc. Gran ocasión por viaje. Bandera 78, oficina 26. Gómez. 17-M.

$ 90,000 VENDO REGALADA calle San Ignacio, residencia y renta, garage, por viaje urgente. Bandera 78, oficina 26. Gómez. 17-M.

$ 100,000 VENDO TRES CASAS centralísimas a tres cuadras de Alameda contigua Lira. Gran renta. Bandera 78. Oficina 26. Gómez. 17-M.

$ 140.000 VENDO SAN DIEGO ESquina, antigua, parte comercialísima, gran ocasión. buena renta. Bandera 78. Oficina 26. Gómez. 17-M.

$ 200.000 VENDO GRAN RESIDENcia en Alameda, la mejor situada, para numerosa familia, construcción muy sólida y elegante, grandes facilidades para el pago, gran deuda, también se recibe en parte de pago una propiedad central hasta 100 mil pesos. Gran ocasión. Bandera 78, oficina 26. Gómez. 17-M.

$ 400,000 VENDO EN AGUSTINAS próximo Teatinos gran residencia con renta, regia construcción, lujosísima, gran deuda y enormes facilidades para el pago. Bandera 78, oficina 26. Gómez. 17-M.

PERMUTO PROPIEDAD EN SANtiago por propiedad en Viña del Mar o Valparaíso en camino plano. Valor de la propiedad $ 100,000.- Bandera 78, oficina 26. Gómez. 17-M.

$ 360.000 VENDO GRAN PROPIEdad en calle San Diego, altura [illegible], comercialísima con frente dos calles. Gran renta. Bandera 78, oficina 26. Gómez. 17-M.

COMPRO PROPIEDAD CENTRAL de $ 80,000 hasta $ 150,000 con renta. Diríjase por carta al Correo 3 a F. G. G., Santiago. 11-M

$ 40.000 ARAUCO LINDA CASA Anabalón, Galería Alessandri [illegible]

$ 22,500—28,000 AVENIDA [illegible]vador, modernas. Anabalón.

$ 70,000 BRUNNER, INMEDIATO Lira, dos pisos. Anabalón.

$ 28,000 CAUPOLICAN [illegible] blanco, sólidas. Anabalón.

$ 105 000 CONFERENCIA, 11 casas, producen 1,150, nuevas. Anabalón.

$ 250,000 CATEDRAL, CUATRO casas renta. Anabalón.

$ 80.000 CUMMING, DEBE CAJA [illegible] mil. Anabalón.

$ 150,000 DIECIOCHO, RESIDENcia. Salida dos calles. Anabalón

$ 21,000 EDISON, REGALO, DOS pisos. Anabalón.

$ 75,000 EXEQUIEL FERNANDEZ chalet quinta 3,600 metros. Anabalón.

$ 20,000 ESPERANZA, CERCA Alameda, sitio 10 por 40. Anabalón

$ 1.500,000 HUERFANOS, PLENO centro 24x50. Anabalón.

$ 60,000 INDEPENDENCIA apropiado negocio. Anabalón.

$ 55,000—65,000 JOFRE INMEDIAta Vicuña Mackenna. Anabalón.

$ 280,000 GENERAL MACKENNA entre San Martín y Manuel Rodríguez, ocho casas, renta 30,720 anuales. Deuda 60,000. Facilidades. Anabalón, Galería Alessandri 12-A.

$ 60,000 LUIS BELTRAN CASA quinta, 16 por 52. Anabalón.

siete piezas. Anabalón.

$ 75,000 LORETO UN PASO BEllavista. Anabalón.

$ 45,000 MAESTRANZA NUEVAS Anabalón.

$ 28,000 MOLINA PASADO BLANco. Anabalón.

$ 140,000 NATANIEL DOS PISOS un paso Alameda. Anabalón.

$ 16,500 LONDRES RECIEN REfaccionada, oportunidad. Anabalón.

$ 52,000 PORVENIR FLAMANTE Anabalón.

$ 130,000 ROSAL, DOS PISOS cerca centro. Anabalón.

$ 40,000 SAN ISIDRO ESQUINA renta. Anabalón.

$ 33,000 SANTA ISABEL CERCA Vicuña Mackenna 10 por 56. Anabalón.

$ 140 000 SANTA ROSA, DOS PIsos. Anabalón.

$ 50,000 SANTOS DUMONT, SEIS piezas. Anabalón, Galería Alessandri 12-A.

$ 110,000 DAVILA UN PASO REcoleta 22x55. Anabalón.

$ 140,000 DAVILA 21x65. Anabalón.

$ 100,000 INDEPENDENCIA [illegible] 125, apropiado industrial. Anabalón.

$ 75,000 FUENTES, SEIS CASITAS producen 910 mensuales. Anabalón.

$ 65,000 MAIPU INMEDIATA Catedral. Anabalón.

$ 25,000 SANTA ELENA, SEIS PIEzas. Anabalón.

$ 63.000 BULNES. ANABALON.

55,000 SOTOMAYOR. ANABALON.

$ 55.000 BULNES. ANABALON.

$ 150,000 SANTA ROSA, INMEDIAta Alameda, dos pisos. Anabalón.

$ 180 000 AGUSTINAS MUY CENtral, dos pisos. Anabalón.

$ 52,000 CAMPO DE MARTE, DOS pisos. Anabalón.

$ 150,000 [illegible] **DE 50 CUADRAS** Rengo. Anabalón.

$ 180,000 [illegible] **VENDO 150 CUADRAS** [illegible] Anabalón.

RONUK
THE ORIGINAL FLOOR POLISH

LUSTRE

RONUK

para SUELOS

Sin igual para limpiar i dar brillo á suelos pintados ó entarimados i linóleo. (Tiene propiedades antisepticas poderosas i un olor mui refrescante). El lustre más fácil é económico.

Pídase en todas las principales tiendas.

RONUK LTD., Portslade, Sussex, INGLATERRA.

Un Buen Jabón

es indispensable para que el baño produzca esa grata sensación de limpieza y frescura.

Por su pureza, por su exquisito perfume, por sus cualidades higiénicas, el jabón favorito en millares de hogares entre las personas de buen gusto es el

JABÓN DE ROSS

Certificado Puro

THE SYDNEY ROSS CO.

Químicos-Perfumistas. NEWARK, N. J.

DESIDERIO MELLA MUÑOZ
JOYERO
TRASLADO SU FABRICA DE ALHAJAS
A SAN ANTONIO 89

Gran taller de relojería a cargo de los competentes relojeros alemanes, señores Fischer y Stephan.
LA CONTINENTAL

LA PAPELERIA HOREAU- ESTADO 134

Recibió el más selecto e interesante surtido en papeles pintados. Colores y dibujos de gran gusto.

:: Precios sin Competencia ::

OCASION VENDO DOS CASITAS renta en Puente Alto. Facilidades. Tratar: Santa Isabel 157. 14-M

SITIOS DE VARIAS DIMENSIONES y precios, vendo en la calle del Carmen, entre Ñuble y Placer, Santiago Concha y San Rafael, desde $ 18.00 metro a 27.00. Títulos saneados, escritura inmediata y facilidades. Tratar: Bandera 552 y en Carmen 1820, de 9 a 11 y de 3 a 5.

SEIS CASITAS DE SOLIDA CONStrucción que producen el 10 por ciento de 90,000, vendo en 70,000, y un almacén con 2 piezas; galpón con fachada de ladrillo para 2 casas, que producen el 10 o|o de 52,800, vendo en 48,000. Todo el grupo en 118,000. Ofertas de arriendo, producirían el 10 o|o de 142,800. Tratar: Bandera 552, con Eduardo Tasso.

65,000 VENDESE CASA, DAVILA inmediata Recoleta, tres pisos, todo servicio, bien tenida, 9x50, diecinueve piezas, dos patios. Tratar: Dávila 675, de 2 a 5.

$ 26,000 VENDO OCASION COMOda nueva casa cal ladrillo, 7 lindas piezas, baño, hall, patio servicios; facilidad pago. Madrid 1393.

CAJA FERROCARRILES RECIBO traspaso casita $ 15,000. San Alfonso 18.

VENDESE COMODA CASA, PREcio comercial. Avenida Italia 803.

VENDO CASA MODERNA RECIEN terminada, 10 piezas, hall, baño, gas, electricidad, estuco piedra. Santa Victoria 158 sitio al fondo. Facilidades pago. $ 45,000.

13.—Compra y venta de negocios

1,500 PESOS REGALO NEGOCIOS gran porvenir. Tocornal 681. Santa Isabel 199. 13-M

VENDESE ACREDITADA Y ANTIgua, lavandería, negocio espléndido barrio central. Tratar: San Pablo 2642. 13M

COMPRO NEGOCIO ABARROTES, esquina con casa habitación, poco capital. Dirigirse personalmente, calle Lord Cochrane 395. De 1 a 3 P. M. 15-M.

NEGOCIO POCO CAPITAL ESpléndida situación vendo por no poderlo atender. Victoria 1044. 14-M.

DE OCASION VENDO SALON DE billares con 5 billares, cafetería, refrescos y lustrín y galpón zinc, por no poder atender. Todo 5 mil. Eyzaguirre 1036. 13—M.

CONCESIONARIOS: TRASPASO concesión gran club, una cuadra de la Plaza, ocasión única. Datos: San Diego 291. 13—M.

VENDO BAR LARGO CONTRATO. Bandera 843. 16—M.

PENSION SE VENDE CON BEBIdas a sus huéspedes. Victoria 791. 14—M.

OCASION VENDO PENSION CON poderlo atender vendo negocio mercaderías surtidas barrio muy comercial. San Pablo 1560. 13—M.

VENDO CABARET. ASEGURO venta $ 8,000 mensual. Doy a prueba. San Pablo 2412. 14-M

URGENTE VENDO CARNICERIA, venta $ 250. Avenida Matta 469. 14-M

OCACSION VENDO PENSION CON anexo cigarrería por viaje urgente. San Pablo 2320. 14—M.

SE VENDE UNA CIGARRERIA Y lustrín. San Diego 252. 14-M.

VENDO ALMACEN ABARROTES por viaje al norte, buena clientela, arriendo barato. San Francisco 904, esquina Coquimbo. 13-M.

VENDO CARROCERIA. COPIAPO 1329. 14-M.

VENDO PELUQUERIA. CASTRO 596. 13—M.

VENDO ALMACEN Y DEPOSITO vino. Precio 6, mil pesos, arriendo barato. Camilo Henríquez 639. 15-M

VENDO PELUQUERIA. VICUÑA Mackenna N.o 2.

POR ENCONTRARME ENFERMA y no poder atender, vendo bar. Lord Cochrane N.o 649. M-15

$ 150 VENDESE INDUSTRIA. GAnancia cuarenta pesos diariamente. Chorrillos 272 (Recoleta).

SE VENDE UN NEGOCIO LOCAL grande, arriendo barato. Martínez de Rozas 3453. M-14

PELUQUERIA, CIGARRERIA, LUStrín, vendo urgente. San Diego 238.

VENDO ALMACEN MOSTRADOR, vidrios de ocasión. San Francisco 330.

DEPOSITO VINOS, CHICHAS, CERveza, vendo, bien surtido local grande. Cuevas 1288. M-15

VENDO RELOJERIA CHICA POCO capital, facilidades. Rosas 2836.

VENDO PELUQUERIA ANTIGUA. Rosas 2838.

VENDO TALLER DE CARROCERIA con clientela, por fallecimiento de su dueño. General Bustamante 782. 13—M.

BOTICA VENDESE, FACILIDADES pago. Datos: Santa Rosa 399. 15—M

SE VENDE PENSION. VICTORIA 1005. 13—M

SE VENDE UN RESTAURANT, poco capital, con derecho a llave, por ausentarse del país. Calle San Pablo 4527. 14—M

VENDO NEGOCIO POR AUSENTARme del país. Delicias 3491. 13—M.

VENDO ALMACEN BARRIO AVEnida Matta, buena situación, poco capital, contrato dos años, casa seis habitaciones higiénicas. Santa Teresa 646. 13-M

SE VENDE ALMACEN CON DEPOsito de licores situado en esquina con derecho a casa. Cochrane 1298. 13-M.

VENDO CARNICERIA. DELICIAS 3457. 13-M.

POR VIAJE URGENTE REALIZO negocio, bodega y abarrotes con derecho al local muy buena casa habitación. Razón, Mapocho 3517. 13M

VENDESE UNA CARNICERIA DE ocasión con venta $ 200. Andes 1011. 13—M.

VENDESE LAVANDERIA, LUStrín, kiosco de madera. Dardignac 116. 20—M

15.—Compra y venta varias

A LAS DUEÑAS DE CASAS: SE vende leña picada y seca por quintales, a $ 7. Parqué Cousiño, al lado del Dancing Park. 13-M

COCINA DE RESTAURANT GRANde se vende, ocasión. 21 de Mayo 785. 13-M.

DE OCASION VENDO CAJA REgistrador "National". Maestranza 456. 13—M.

MANIS TOSTADO 2.60 KILO. SANta Rosa 926. 26-M.

REALIZO DOS CASITAS, GALLIneros, enrejados, puertas, calamina y enseres para criadero gallinas Rhode Island y criollas. Bascuñán 81. 14—M.

MANIQUIES ORTEGA, ULTIMOS modelos rebajados de precios. Las Rosas 1869. 20—M.

COMPRO GANGOCHO USADO. JOfré 354 esq. Angamos. 13—M.

VENDO DOS ALFOMBRAS, VERlas de 2 a 4. Vergara 541. 13M

BOLAS DE BILLAR COMPRO cuatro juegos. San Alfonso 177. 14-M

COMPRO MOLDES PARA TUBOS de cemento. Libertad 836. M-13

ENFERMEDADES
DE OJOS
CLINICA PRIVADA
Dr. AMENABAR O.
Empleados y obreros: 8.30—9.30.
21 DE MAYO 578

CARBON ESPINO, PRIMERA CLAse, véndense 850 sacos listos estación Panialhue. Eduardo Haeusler, Cunaco.

COMPRO LANA Y COLCHONES usados. Coquimbo 1030, casita N.o 6. Atiendo a Domicilio. 27-M

MIMBRE PARA CORTAR, VENDO producción cerca Matucana. Datos: Brasil 704.

VENDESE BAÑO, CALENTADOR, Yunkers. Delicias 273. 14—M

CRIN VEGETAL VENDESE UN lote de ocasión. Compañía 1542, Mueblería.

ESTUFAS PARAFINA VENDO dos. Grajales 3095.

REGALO ROMANITA 123 KILOS, importada. San Diego 956. 14—M.

ROMANAS CENTRIFUGAS PARA lavanderías, excusados completos, vende barato Bulnes 216.

CARBON ESPINO, 1.a CLASE, véndense 850 sacos, listos Estación Panialhue. Eduardo Hamsler, Cunaco.

BAÑO ENLOZADO, BUEN ESTAdo véndese. Calle Doctor Brunner 678, por Diez de Julio, entre Lira y Tocornal.

SE VENDEN 100 SACOS VACIOS paperos. Calle Nueva de Matte 1382. 14-M

17.—Escuelas para chofe-res

ESCUELA PRACTICA CHAUFfeurs mecánicos; cursos rápidos, varias marcas, diurnos, nocturnos. Vicuña Mackenna 456. Arredondo. 31—Jun.

ESCUELA DE CHAUFFEURS Y mecánica, atendido por mecánico alemán, Larraín y Cía. Garage Maipú 70. M-19

18.—Extravíos y hallazgos

HABIENDOSE EXTRAVIADO LAS libretas de ahorros números 296,070 y 296,072, de Oscar y Carlos Maruri Guajardo, quedan nulas y sin ningún valor por haberse dado el aviso correspondiente a la Administración de la Caja de Ahorros de Santiago. 16M

PUEDE RECLAMAR EN MARURI 1134 la dueña de una cartera de señorita encontrada el Viernes, a las 7 P. M., en un tranvía Palma. 14—M.

HABIENDOSE EXTRAVIADO LA libreta N.o 15505, de la Caja de Ahorros (sucursal: San Pablo), queda sin valor por haberse dado el aviso correspondiente. 13M

HABIENDO EXTRAVIADO LA POliza N.o 7086 emitida por la Compañía de Seguros La Unión Nacional sobre la vida del señor Augusto Pérez Ordenes se avisa que queda nula y sin ningún valor por haberse extendido duplicado. 15-M

HABIENDOSE EXTRAVIADO LA boleta de depósito a la vista del Banco Español de Chile en liquidación N.o 3327 por seiscientos ocho pesos a nombre de don Diego Inda, queda nula y sin valor por haber dado el correspondiente aviso al citado Banco. 15—M.

HABIENDOSE EXTRAVIADO EL certificado de depósito N.o 11877, del Banco Alemán Transatlántico, por R. M., 15,000 o Teodoro Engelhardt, queda nulo y sin-valor por haberse dado el aviso correspondiente al Banco. 15-M

19.—Empleados para comercio y oficinas. (Pedidos y ofrecidos)

VENDEDORES EN EL RAMO DE licores, necesitamos. Despouy y Cía. Camilo Henríquez 660. 15—M

¡¡JOVENES ACTIVOS!! NECESItanse para vender producto conocidísimo, de fácil venta, que deja el 40 o|o. Fianza, diez pesos. Estado 15. M-13

NECESITO VENDEDORES COMPEtentes, presentarse cualquiera hora. Aldunate 1252. 13M

SE OFRECE SEÑORITA CAJERA, actualmente ocupada, buenas referencias. Casilla 3450. 14M

OFREZCOME COBRADOR CASA mayorista o mayordomo fundo fianza 20 mil pesos. Huemul 1264.—A. L. 13-M.

SEÑORITA RECIEN LLEGADA del Sur desea ocupación decente, prefiere mostrador comercio, sin pretenciones; dirigirse Cochrane 1038. — S. B. 13—M.

NECESITO EMPLEADO O EMpleada para mostrador de panadería. Ecuador N.o 4327, con recomendaciones. 14—M.

NECESITO SEÑORITA PRACTICA en contabilidad. Casilla 3222. 13-M.

JOVENCITAS PARA FRUTERIA, necesito. A. Prat 28.

SEÑORITA PEDAGOGA NECESITO Brasil 158.

NECESITO BUEN VENDEDOR DE cuadros o semanal. San Pablo número 2735, casa 5.

SEÑORITA CONOZCA NEGOCIO de abarrotes, necesito para dependiente. Se exige seriedad y recomendaciones. Catedral y Libertad, Almacén.

JOVEN BIEN RECOMENDADO, que posea el inglés y sepa de trabajos de oficina, se necesita. Dirigirse, casilla 3237. 14—M.

VENDEDORES ALMACEN. MAPOcho 2316. M-14

JOVEN COMPETENTE PARA LA venta necesita Sastrería y Casa Inglesa. Delicias 2594, esq. Molina. M-15

NECESITO DOS JOVENES COMPEtentes para abarrotes. San Diego 1316. Presentarse hoy.

NECESITO JOVEN COMPETENTE para abarrotes. Victoria 722.

SE NECESITA UN VENDEDOR competente para el mostrador, de chanchería, con recomendación. San Diego 1294.

20.—Frutos varios. (Compra y venta)

VIÑA LO PRADEL, SIGUE VENdiendo uva fina 30 y 35 kilo. Carros y góndolas Negrete. M-13

21.—Hacieda, fundos, chacras y terrenos. Compra-Venta y arrendamientos

NECESITAMOS ARRENDAR FUNdo, zona central, hasta Curicó, canon: 20 a 30 mil pesos. M. I. Nueva de Matte 180. M-30

Cuerpo de Bomberos

4.eme Cie. DE POMPIERS. — ACAdemie 1.ero. Section Samedi 15 courant a 2.30 heures du soir. — Reunión au quartier. Tenue de travail.— Le Lieutenant.

2.a CIA. DE BOMBEROS "ESMEralda".—Cítase al personal para el Viernes 14 del presente, a las 9.45 P. M. a academia teórica y práctica. Reunión: el cuartel.—El teniente 1.o.

10.a COMPAÑIA DE BOMBEROS.— Bomba España.—De orden superior cito a la compañía a academia general para el Viernes 14, a las 9 1|2 P. M., uniforme de trabajo. Reunión el cuartel.—El Ayudante.

22.—Hoteles y pensiones

PENSION FORNOS, PIEZAS PAra pasajeros, desde 3 pesos. San Diego 117. 30-M.

DELICIAS 975, PIEZAS AMOBLAdas pensión caballeros honorables. M-14

HOTEL BOHEME, SAN ANTONIO 52, ofrece pieza amoblada, sin pensión, $ 5 personas. 22M

ARRIENDASE PIEZAS CON PENsión. San Francisco 367. 15—M.

120 PENSION CON PIEZA, GENEral Mackenna 1711. 15M

ARRIENDO LINDAS PIEZAS PENsión. San Martín 509, esquina Catedral. 15—M.

PRAT 169 ARRIENDO DEPARTAmento calle, sin muebles, con pensión. 15—M.

ARRIENDO PIEZAS, CON PENsión. San Francisco 323. 13-M

COCHRANE 1111 SE DA PENSION de mesa, comida de familia. 13-M

SE ARRIENDA UNA PIEZA CON pensión a persona sola. Marín 25. casa 1. 16-M.

ARRIENDO PIEZA DEPARTAMENto, con pensión. Rosas 1685. 13-M.

GRAN PENSION ITALIANA 533, San Antonio 533, entre Santo Domingo y Monjitas. Pensión de mesa desde $ 200 mensuales. Pieza y pensión desde $ 300 meses. Cocina italiana, higiene, confort. 16-M.

ARRIENDASE ESPLENDIDA PIEza pensión, casa familia, Huérfanos 2370. 13M

SE ARRIENDA UNA PIEZA CON o sin pensión. Tarapacá 1019, altos. 16—M.

CASA RESIDENCIAL DE ANTOnio Ferrando, Estado 75. Regios departamentos, salita, baños privados, para honorables matrimonios o caballeros. Excelente comida, estilo familiar. Precios módicos. English spoken. 21—M

ALAMEDA 2332 OFRECE LINDAS piezas con pensión, también de mesa y a domicilio. 19-M

ARRIENDA PIEZAS AMOBLADAS, con sin pensión. Toesca 2522. 13-M

ESPLENDIDAS PIEZAS CON PENsión. San Diego 359. 15-M.

ALAMEDA 777 CENTRAL arriéndase piezas, pensión. 18-M.

PIEZAS, ESPLENDIDA COMIDA, familia. Miraflores 124.

ARRIENDASE PIEZA AMOBLADA con pensión y baño. Casa honorable. Castro 30. 15-M

ARRIENDASE BUENA PIEZA pensión sola. San Pablo 1616. Casa 5.

"PENSION". OFRECEMOS SEÑOras, señoritas, casa honorable, únicas pensionistas. Maestranza 480.

120, ESTUDIANTES, EXCELENTE pensión pieza amoblada. San Antonio 812. 14—M

DOS PIEZAS CALLE, CON SIN pensión, arriendo. Marcoleta 462.

PIEZAS, BUENA PENSION. SErrano 79.

REPUBLICA 261, CASA FAMILIA, ofrece pieza pensión con sin muebles, caballero, matrimonio. M-14

ARRIENDO A SEÑORA HONORAble, pieza con balcón y pensión. Rosas 2044. M-15

PRECIOS MODICOS, PIEZA PENsión; meses, días. San Francisco 170. M-14

ARRIENDASE PIEZA GRANDE, balcón calle con pensión, baño, teléfono. San Antonio 40. 15—M.

SAN DIEGO 79 CASA TRANQUILA piezas, pensión. 18—M.

PIEZA CON PENSION. SAN IGnacio 247.

ARRIENDO PIEZA AMOBLADA con pensión. Huérfanos 2936. M-15

ARRIENDO PIEZAS AMOBLADAS con pensión. Unión Americana 143.

PENSION ITALIANA, PIEZA CON buena comida, estilo familiar. Ahumada 136. 15—M.

PIEZA PENSION. NATANIEL 180. 14—M.

LINDAS PIEZAS CON O SIN PENsión doy, Arturo Prat 429. 15-M

23.—Instalaciones y accesorios para negocios. Compra-venta

VENDO DE OCASION ESTANTEría completa de almacén. Bascuñán Guerrero 1425. 13-M.

SE VENDE DE OCASION VIDRIEra parada. Sama 1422. 17—M.

MOSTRADOR DE CANTINA MUY bonito se vende, ocasión. 21 de Mayo 785. 13-M.

ESTANTERIA Y MOSTRADORES para negocio vende 150 pesos. Ecuador 3900. 13—M.

BALANZA PLATILLO Y PESO mostrador vendo. Avenida La Paz N.o 2. 13—M.

ROMANA HOWE 650 KILOS, otra Bedford 500 palanca vendo ocasión. Avenida La Paz N.o 2. 13—M.

ESTANTERIA CON VIDRIOS. mostrador y vidrieras, véndese de ocasión. San Alfonso 497. 13—M.

VENDO ESTANTERIAS VIDRIEras paradas, tendidas, balanzas carboneras. Matta 1167. 13-M

COMPRO BUENA INSTALACION de peluquería. Ofertas por carta a S. Barahona. Delicias 437.

24.— Instrucción y educación. (Colegios, academias y profesores)

INSTITUTO MERCANTIL. PLAZA Armas, Merced 882. Fundado 1904. El primero Chile según estadística oficial. Enseñanza correspondencia Chile, extranjero. Distinguidos profesores pedagogos. Peritos, Contadores, Agrónomos, Sub-Ingenieros, Taquígrafos. Diplomas legalizados. M-22

"INSTITUTO SAN MARTIN", SAN Martín 64. Recibe internos, mediopupilos, externos. Kindergarten, preparatorias, humanidades. 13-M

NUEVO CURSO TAQUIGRAFIA Pitman. Se inaugura próximo Jueves. Instituto Pinochet Le Brun. — Huérfanos 1657. 13—M

PEDAGOGA ENSEÑA PREPARAtorias y especialmente inglés. Fabiola Vergara. Correo 6. 14—M

PROFESORA TITULADA DA CLAses de piano. Agustinas 2005. 14—M.

MANICURE DIPLOMADA SE ofrece. Dirigirse: Ñuble 1157, Nela. 13-M

HAGO CLASES TAQUIGRAFIA Pitman. Porvenir 416. 15—M.

PROFESORA SUPERIOR DE PIAno, argentina, recibida en Buenos Aires, da lecciones a domicilio. S. C., Alameda N.o 243. 13-M.

PROFESORA PIANO, GUITARRA, hace clases $ 15 mensuales. San Francisco 761. 15-M.

ENSEÑANZA COMERCIAL. "INSTItuto Pinochet Le Brun". Huérfanos 1657. Junio 14

ACADEMIA DE CORTE Y CONfección, Puente 562. Con todo entusiasmo continúan las inscripciones para titularse. Clases mañana y tarde. Córtase moldes sobre medida, confecciónanse trajes y sombreros. Mme. Briant. 16-M.

CURSOS RAPIDOS, DIURNOS, NOCturnos, de comercio.—Secciones independientes: jóvenes, señoritas.— Cursos individuales: Contabilidad, Taquigrafía, Idiomas. Cursos por correspondencia. Escritura máquina, diez pesos. Excelente profesorado. Diplomas legalizados. Instituto de Contabilidad. Santo Domingo 831. J-11

CONTABILIDAD, TAQUIGRAFIA, idiomas, dactilografía, enseñamos rápidamente. Tardes funcionan únicamente cursos para señoritas. Instituto Comercial. Agustinas 1060.

¡¡OJO!! INSTITUTO PROFESIOnal Presidente Alessandri.—Ciencias Comerciales, Práctica Forense, Mecánica Dental, Ortopedia, Pedicuro cirujano, Masaje físico, Belleza científica, Coiffeur e Idiomas. También "por correspondencia". Diplomas (fíjarse) legalizados, además, debidamente autorizados Gobierno. Director: Prof. Díaz Gascogne. Bandera 127.

¡¡OJO!! CURSO "ONDULACION Marcel", perfecta, elegante, peinados artísticos, corte melena, notable profesora recientemente contratada. Apresurarse Matrícula limitada. Rápido aprendizaje, garantido. "Instituto Profesional Presidente Alessandri", Bandera 127.

25.—Instrumentos musicales, afines y accesorios. (Compra, ventas y composturas)

VICTROLAS DE TODOS MODELOS con facilidad de pago, entrega inmediata. San Pablo 2215. 20-M

DISCOS: TODAS LAS SEMANAS recibimos novedades. San Pablo 2215. Mayo-20

VICTROLAS, GRAMOFONOS, COMposturas económicas, repuestos legítimos. San Pablo 2215. Mayo-20

VICTROLA Y DISCOS, MEDIO amoblado de Muguet se vende en Irarrázaval 321. Frente a Seminario. 30-A

VENDO VIOLIN ANTIGUO, VERLO Monjitas 341. 14—M.

VENDESE PIANO, LAMPARAS, muebles de salón. Manuel Rodríguez 637. 13—M.

OCASION VENDO MAGNIFICA Victrola Brunswick de mueble. Alonso Ovalle 1159. 13—M.

VICTROLA VICTOR DE MUEBLE y discos, vendo de ocasión. Independencia 1432. 19—M

RICA VICTROLA CON DISCOS, vendo muy barato. Molina 546. M-14

DICA VICTROLA IMPORTADA con 18 discos, vendo. Andrés Bello 622.

PIANO FLAMANTE VENDESE, arriéndase, realizo mobiliario casa. Huérfanos 2494.

VICTROLAS, GRAMOFONOS, MAquinas de coser usadas aunque estén en mal estado compro o cambio por nuevas. San Pablo 2786. 15-M

26.—Libros, periódicos y estampillas. (Compra y venta)

ENCICLOPEDIA BRITANICA, ULtima edición, compro de ocasión. Dirigirse: Casilla 604. 13—M

27.—Medicinas y farmacias

¡¡GRATIS!! ENFERMOS SOLICIten folleto sobre el maravilloso Té Araucano. (La mejor y más sabia combinación científica de yerbas medicinales). Cura radicalmente estómago, estitiquez, riñones, reumatismo, vejiga e intestinos. Casilla 5052. 16—Jl.

SIFILIS, GONORREA, CONSULTAS gratuitas, 1 a 6. Nocturna, 8.30 a 10. Clínica doctor Cifuentes. Santo Domingo 1953. M-24

28.—Materiales de construcción. (Compra y venta)

$ 760 PLANCHA FIERRO ACANAlado negro, para techo, realiza. Bandera 327. M-18

PARQUET EN LINGUE FILETEAdo con ébano o nogal americano, en distintas figuras desde 22 pesos metro cuadrado, trabajos enteramente garantidos. Fábrica en Aldunate 1148, entre Avenida Matta y Valparaíso. 14—M.

VENDO TEJAS 200 PESOS MIL A domicilio. Bascuñán G. 1668. 13—M.

BARATO VENDO MADERAS USAdas. Gorbea 2953. M-13

MADERA DE CAJONES DE AUTOmóviles, véndese. Garage Fiat. Gay 1738. 14-M.

PARTICULARES E INGENIEROS. — Ejecuto pinturas de edificios y letreros. Trabajo personalmente: L. Jorquera, Cochrane 1461. 14-M

VENDO MAMPARAS DIVISIONES con espejos, mesones y dos máquinas Singer de pié. Santa Isabel número 157. 14-M

PUERTAS MEDIO CUERPO, COMpletas, usadas, vendo. Coquimbo 350. 16—M

COMPRO MAMPARA PARA PEluquería. Castro 472. M-14

PINTURAS DE CASAS, COLOCAción vidrios, arreglos claraboyas, techos, atiendo órdenes cartas: Antonio, Correo, Clasificador 164. M-14

AVENIDA BEUCHEF 1857, VENDO mejoras de ocasión, por salir fuera de Santiago, tratar: en las mismas mejoras. 14-M

VENDO ZINC TODAS DIMENSIOnes, Concepción 809.

29.— Máquinas, motores, afines y accesorios (Compra-venta y composturas)

MAQUINA CERNIDORA PARA Talco, se vende de ocasión. San Diego 460. M 14.

VENDO BALANCINES DE PRECIsión y laminadora para bronce. Luis Cruz Martínez 2377. Población Santa Rosa. 13—M.

NECESITO COMPRAR DE OCAsión tubo para turbina 10 a 14 metros, diámetro interior 47 centímetros. Dirigirse a Collipulli, casilla N.o 3. 13-M

VENDO DE OCASION UNA RAYAdora de discos completamente nueva. Arturo Prat 1951. 13—M.

MAQUINAS SINGER, BARATAS, facilidad pago. Instrucciones gratuitas bordados. Av. Irarrázaval 2374. 13—M.

REGISTRADORA NATIONAL MOderna, seis marcadores, notas. Mitad precio. San Francisco 633. 13—M

MAQUINA SINGER DE PIE NUEva, vendo. Castro 472. 14-M

CAJA REGISTRADORA CHICA. — Compro, ocasión. Delicias 878.

MAQUINA CO NPOLEA MOLEDOra de carne o grasa, rendimiento 500 libras la hora, vendo. Diez de Julio 444. M-14

GANGA MAQUINA COSER NUEVA de bobina. Santa Rosa 60.

COMPOSTURAS GARANTIDAS máquinas escribir, registradoras, precisión. British Tipewriter Company, Bandera 321.

CONSIGNACIONES MAQUINAS DE escribir recibimos anticipando dinero. Bandera 321.

SIERRA HUINCHA, TALADRO, fuelle cuero, bigornia, recojedora, dobladora llantas, tornillos, etc., vendo. Echaurren 526. 14—M.

DE OCASION VENDO DOS DEScansos de rodamientos a bolitas. Marca S. K. F., tipo F. E. 19, sin uso, para transmisión de 3 1|4. Dirigirse a Pedro Garay C., Mulchén. 17-M

30. — Muebles. (Compra-venta y composturas)

MUEBLES DORMITORIOS, COMEdores, salones, escritorios, variedad estilos y especialidad en coloniales. Precios bajísimos. Grandes facilidades de pago con entrega inmediata. Especialidad sillas desde 100 pesos docena. Venga consultarse Fábrica Nacional de Muebles. Serrano 398. Mayo 13

COMPRO MUEBLES, CATRES COLchones viejos, ropa caballero, pago bien. Delicias 3367. M-24

ANTICIPO FONDOS POR MUEbles, pianos, a consignación desempeño, compro menajes casa remates. San Antonio 74. 15-M.

MUEBLES: OFRECEMOS, CUALquier estilo, precios muy ventajosos. Entrega inmediata, grandes facilidades de pago. Consulte nuestras condiciones. Fábrica Sociedad Nacional de Muebles y Maderas. Copiapó 1060. Entre Prat y San Diego. M-30

COMPRO MENAJES Y MUEBLES usados. San Diego 265. 19-M

MUEBLERIA "LA MODERNA". — Compro y vendo toda clase de muebles. Compro menajes de casa. San Diego 872. 4—Junio.

VENDO REGALADOS DOS AMOblados dormitorio estilo Luis XVI y un comedor roble americano y nogal, y varios objetos, por ausentarme del país. Gálvez 153. 13—M

VENDO DOS BILLARES EN BUEN estado y lustrín. Blanco Encalada 2121. 13-M.

AMOBLADO DORMITORIO ENchapado en nogal y catre bronce importado, véndese de ocasión. Delicias 1583. 13-M.

MUEBLES Y UTILES DE LAVANdería, se venden en General Urriola 650. 16-M.

VENDO CATRE ANCHO MARQUEsa, cocinita gas, cortinas. 21 de Mayo 843. 13-M.

SE VENDE DE GRAN OCASION, juego dormitorio de dos cuerpos mesas y una victrola nueva. San Diego 735. 14—M.

VENDO OCASION. ESCRITORIO roble americano: amoblado y estantes escritorio. Gálvez 481. 13—M

¡MUEBLES! POR AUSENTARME de Santiago vendo juego dormitorio Luis XVI, 2 meses uso, costó ($ 3,800), por $ 2,200; par de catres bronce costó ($ 1,800), por $ 1,000. Juego comedor Luis XVI compuesto de trinche, aparador, vitrina, mesa con correderas y 6 sillas, costó ($ 4,500), por $ (2,600). Verlos: Nataniel N.o 116.

$ 60 VENDO ESTANTE Y MOStrador. San Pablo 4294.

DE OCASION VENDO MUEBLES de dormitorio y mesa de comedor. Diez de Julio 956.

COMPRAMOS MUEBLES, CATRES y colchones usados, vamos a domicilio. Castro 528. 12-J.

CATRE BRONCE, MESA CORREderas y sillas roble, sillones altos, mimbre, y útiles casa, véndese. — Gálvez 216.

VENDO ESCRITORIO Y APARAdor, estilo inglés, peinador, velador esmaltado blanco, paragüero de fierro, estilo colonial, lámpara belga, para negocio o comedor, coche para guagua. Andes 3765, casa 2. 14—M

VENDO RICA ALFOMBRA BRUselas, flamante. Esperanza 757.

PELUQUEROS: SILLONES ELEgantes vendo un espejo. Sama 1178.

APARADOR Y DOS TRINCHES perfecto estado, vendo. Compañía 2646. M-15

VENDO OCASION ESCRITORIO Ministro con un sofá, tres sillas tapizadas, $ 350. También vendo plantas varias. Tratar: Concepción 1078.

VENDO UN BILLAR, UNA MESA pocker y una mesa escritorio. 14-M

AMOBLADO FINO DE DORMITOrio, compro al contado, importado o fabricado en el país, de primera calidad, compuesto de ropero tres cuerpos, chiffonier, toilette, dos marquesas, dos veladores, mesa centro, lit de repos, dos sillas y una banqueta. Ofertas: Casilla 3722.

ROPERO DE CUATRO CUERPOS se realiza. Bilbao 5. 15—M.

MUEBLES COLONIALES, CASA especialista La London. Prat 353.

31.— Notificaciones comerciales

HABIENDO COMPRADO EL HOtel y restaurant situado en Matucana 1311, de Matías Gascón, no respondo por cuentas pasado 3 días de esta publicación.—Manuel Izquierdo. 13-M.

HABIENDO COMPRADO EL NEGOcio de Felipe Pérez, Independencia 2694, no respondo por cuenta alguna pasado tres días. — El nuevo dueño 13M

HABIENDO COMPRADO EL NEgocio de Jesús Donoso, Sazié 2940, no respondo por cuentas pasado dos días. M-14

33.—Oficinas, locales y garages. (Ofrecidos y buscados)

BOXES ARRIENDO: AUTOS, 20; góndolas 30 pesos, gran lavaero, abundante agua. Diez de Julio 103. 15—M

ALMACEN CON SUBTERRANEO, muy comercial, arriendo. Av. Matta 616. 12—M.

$ 450 SANTIAGO ESQ. DE HUEmul, gran local esquina apropiado para almacén, carnicería y panadería con casa de habitación. Tratar: Miguel Fuenzalida B. Moneda N.o 1061. M-13

ARRENDASE ALMACEN. DELIcias 337. Tratar: 335. 20—M.

GARAGE YUNGAY, HERRERA 790, se arriendan boxes para autos y góndolas desde 25, con lavadero. 15-M

SECRETARIAS PARA SOCIEDAdes, centrales, espaciosas, cómodas, con luz y teléfono arriéndanse. Castro 359. 14-M.

$ 80, GARAGE O LOCAL PARA NEgocio. San Ignacio. Tratar Dieciocho 706. 14—M.

ARRIENDO EN MANUEL RODRIguez con Centenario esquina para negocio. 14—M

NECESITO CASA ESQUINA PARA negocio, barrio comercial W. W. H., Correo Central. 13-M

ALMACEN CON CASA HABITAción arriendo. San Pablo 2567. 13-M

GARAGE ROMA ARRIENDA Boxes, recibe coche por día. Abierto permanentemente. Gálvez 241. M-14

ARRIENDANSE BOXES, GARAGE El Cóndor. Cóndor 1380. 15-M.

ARRIENDO LOCAL NEGOCIO CON habitaciones. Cochrane 541.

ARRIENDO 200 PESOS ALMACEN casita refaccionada, luz eléctrica esquina gran cité, barrio populoso y tranquilo. Santa Rosa 1494. 14-M.

ARRIENDO LOCAL PARA NEGOCIO cuatro habitaciones. A. Ovalle 1044. 14M

LOCAL GRANDE CON PIEZAS habitación arriendo barato, apropiado cualquier negocio con mostrador y estantería, traspaso contrato arriendo. San Pablo 2083.

34.—Operarios para fábricas, talleres, etc. (Pedidos y ofrecidos)

Tipógrafo

PRENSISTA DE CILINDRO SE necesita. Imprenta "Artes y Letras". Villavicencio 315. 14—M

RAYADOR MAQUINA DE DISCO se necesita. Imprenta "Artes y Letras". Villavicencio 315. 14—M

PRENSISTAS DE PEDAL Y ENcuadernadores, competentes, necesita La Ilustración, Santo Domingo 863.

MARGINADORES DE PEDAL competentes necesita. Imprenta Universitaria. Estado 63. M-14

TIPOGRAFO AVISERO NECESITAse en Rancagua. "La Semana".

MARGINADOR PEDAL, OFICIAL encuadernador, 10 de Julio 820.

PRENSISTA PEDAL, MUY COMpetente para darle un buen puesto necesito. Ricardo Santa Cruz 742.

Carpinteros y Mueblistas

NECESITO MUEBLISTAS. VICTOR Manuel 2071. 13-M

MUEBLISTAS COMPETENTES NEcesito. Gálvez 102. 14-M

NECESITO CARPINTEROS DE banco. Echeverría 935. M-15

MAESTRO CARPINTERO MUEblista necesito. Avenida Manuel Montt 206.

CARPINTERO SEPA INSTALAción vidriera necesito. Purísima 283.

Sastres y Modistas

SE NECESITAN PANTALONERAS. San Antonio 356. 30—M

SE NECESITAN AYUDANTAS VEStoneras, de medida, competentes. Dirigirse: Alameda N.o 243. 13-M.

NECESITO OPERARIOS VESTOneros de primera con muestra. Bandera 325, altos. 13—M.

OFICIALES SASTRES EN SOBREtodos se necesitan en Talleres 5.o piso. Gath y Chaves. 16—M.

VESTONERAS CON MUESTRAS SE necesitan. San Diego 428. 13M

MODISTA DE VESTIDOS Y FALEtones competente necesito. Nataniel 41. 13—M.

VESTONERA, COMPOSTURERA, ayudanta aprendiz precísase. Vicuña Mackenna 1080. 13-M

BUENAS COSTURERAS NECESIta. Huérfanos 1976. 13-M

PRECISO COSTURERAS PARA abrigos de señora. San Diego 221.

NECESITO AYUDANTES COMPEtentes en modas. San Isidro 455. 13—M.

NECESITO OPERARIOS VESTOneros de primera con muestra. Bandera 323. Altos. 14—M.

NECESITO AYUDANTA VESTONEra. Bulnes 1175, casa 13. 13-M

OPERARIOS VESTONEROS COMpetentes para obra fina, necesita sastrería y Casa Inglesa. Delicias 2594 esq. Molina. 14-M

MODAS: SOMBREROS Y TRAJES señoras, precios módicos. Blas Cañas 447. M-14

COSTURERAS COMPETENTES EN abrigos de señora se necesitan. 21 Mayo 662. M-13

NECESITO COSTURERA SASTRE que sepa embolsillar. Matucana 716.

MODISTA NECESITO. MERCED 172. 15—M.

DOS COMPOSTUREROS DE CALzado necesito. Brasil 31.

SE NECESITAN OPERARIOS U operarias vestoneras, con muestra. Delicias 2812. 14—M.

NECESITO VARIAS NIÑAS PARA la costura sepan bien coser en trajes de señoras. Almirante Barroso 416.

NECESITO AYUDANTA BASTANte adelantada vestones, ojale. San Pablo 1636.

NECESITO COSTURERA PUERTAS adentro. San Pablo 2340. 15-M

MAESTRAS SASTRE, SEÑORA competentes necesítanse. Santo Domingo 1017.

50 OPERARIAS PARA TRAJES DE niños. Carmen 96, casa 5.

OPERARIOS DE OBRA GRANDE de primera clase necesita la Sastrería M. Ulloa. Rosas 1236. 14-M

Zapateros

ZAPATERO BUEN COMPOSTUREro se necesita con urgencia. Castro 141. M.—13

ZAPATEROS LUIS QUINCEROS SEpan taco, suela, plantilla necesito. Santa Rosa 78. 13-M.

SACADOR PUNTERAS NECESITA. Dávila 945. 13-M.

NECESITO COSEDOR PLANTILLA. Esperanza 1228.

ZAPATEROS BLACK NECESITO. Castro 680.

ZAPATEROS PARA BLACK Y plantilla necesito. Sotomayor 56. M-14

MAESTRO O MAESTRA PARA 1L envase, perforadora y descarnadora necesita la Fábrica de Calzado, Molina 51.

ZAPATEROS COMPOSTUREROS, necesito. Ricardo Santa Cruz 572.

ZAPATERO COMPOSTURERO SE necesita. Merced 380.

Oficios Varios

TINTORERO MAESTRO QUE SEpa teñir colores en vestidos hechos, necesito, tintorería La Selecta, calle Las Rosas N.o 2209. 13-M.

MAESTRO DE FRAGUA CERRAjero necesito. Vicuña Mackenna 341. 19—M.

TALLADORES, LOTE HERRAmientas véndese. Matucana 52, casa 10. 14—M.

TAPICERO COMPETENTE NECEsito oficiales y aprendices. Jofré 354 esq. de Angamos. 13—M.

MAESTRO CORTADOR, UNOS DIAS en semana, falta. Botería Barcelona. Sto. Domingo 949. 13—M

NECESITO RUEDERO. RAMIREZ 367. 13 M

NECESITAMOS PANADEROS. Bascuñán Guerrero 1085. M-13

MECANICOS COMPETENTES AUtomóviles necesita Garage FIAT. — Gay 1738. 13-M

GASFITER HOJALATERO, NECEsito. Providencia 2206. 15-M

PULIDOR COMPETENTE Y TORneros en bronce necesita la Fundición Ausensi. Valenzuela. Castillo 769. Providencia. 13—M.

SOMBREREROS SEÑORA NECESItamos. Compañía 2290.

NECESITO FORRADORA COMPEtente en pieles. Alameda esq. San Diego.

TAPICERO PARA AUTOMOVILES, necesito. Teatinos 777. 14-M.

TAPICERO Y OFICIALES NECEsito. Carmen 513. 14-M.

NECESITO MAESTRO TALABARtero, obra negra y un aprendiz. Independencia 343. 14-M.

PELETERAS, MAQUINISTAS, COStureras, clavadoras y aprendizas, necesita La Peletería "Blanco Encalada", Delicias esquina Dieciocho. 27-M

MECANICO COMPETENTE SE ofrece para reparaciones de automóvil a domicilio. Concepción 1675. 18—M

FUNDIDOR NECESITO. SAN DIEgo 1948.

TAPICEROS Y OFICIALES ADElantados necesito. Prat 353. M-14

NECESITO GASFITER. SAN ALfonso 672.

NECESITO HOJALATEROS. PEdregal 7.

BARRETEROS PARA CANAL Y mineros se necesitan. Dirigirse: Peumo, Hotel Central. 15-M

GASFITER NECESITO. IRARRAzaval 2325

35.—Oficios y servicios diversos. (Pedidos y ofrecidos)

Chauffeurs

SE OFRECE CHAUFFEUR COMPEtente para toda marca, San Pablo 1726, casa 2. 14-M.

Peluqueros

NECESITO PELUQUERO DE firme, con o sin herramientas. Purísima 217. 18—M.

NECESITO BUEN PELUQUERO. — Castro 280.

PELUQUERO NECESITO — GORBEA 2084.

OFRECESE SEÑORITA: CORTAR melenas, ondulación Marcel. Morandé 628. M-14

PELUQUERO $ 60 SEMANALES. Av. Manuel Montt 14. Providencia. M-14

PELUQUERO NECESITO, AVENIDA Matta 307. 14M

NECESITO PELUQUERO PARA fuera de Santiago, buenas garantías. Tratar, Cóndor 1090.

NECESITO PELUQUERO DE FIRMA. Romero 2973. M-14

Cocineras

NECESITO COCINERA. CON REcomendación, Alameda 1621. 14-M

SE NECESITA COCINERA PARA poca familia, sueldos $ 60. Alonso Ovalle 743. 13—M.

COCINERAS DE MANO NECESITO varias, buenas colocaciones. Bandera 339. 15—M.

COCINERA RECOMENDADA NEcesito. Cochrane 195. 13-M

NECESITO COCINERA Y NIÑA para las mesas. Blanco Encalada 2121. 13-M.

NECESITO MAESTRA DE COCINA competente para club. Tratar, de 2 a 4. Compañía 1053. Inútil presentarse sin buenas recomendaciones. 13-M.

EMPLEADA PARA LA COCINA Y ayudar otros quehaceres de casa necesítase para luego. San Isidro 72. 14-M.

NECESITO BUENA COCINERA con recomendaciones, para poca familia. Santo Domingo 3680. 14—M.

NECESITO AYUDANTA COCINEra, "La Cibeles". Vicuña Mackenna 770. 13—M.

NECESITO COCINERA Y EMPLEAda para la mano. Arturo Prat 1951. 13—M.

NECESITO COCINERA. A. BELLO 885. 14—M.

BUENA COCINERA, MOZO COMEdor y aseo necesito. San Isidro 218. 13—M.

NIÑA PARA LA COCINA Y OTRA para cuidar niños, necesito. Maestranza 523. 16—M.

NECESITO BUENA COCINERA con recomendaciones. Merced 653. 14—M.

COCINERA, AUNQUE SEA PARA suplir, necesito. Lord Cochrane 195. 13—M

COCINERA PARA PENSION, NEcesito. Delicias 809.

COCINERA NECESITO, BUENAS recomendaciones. Rengifo 769. 16-M.

COCINERA RECOMENDADA, sueldo sesenta pesos. Vicuña Mackenna 1446. 15-M.

COCINERA CON HIJA DE 13 A 16 años necesito. Freire 570. 14-M.

NECESITO AYUDANTA DE COCIna. Santo Domingo 597.

NECESITO BUENA COCINERA. Esmeralda 837. M-15

COCINERA NECESITO. NATANIEL 180.

COCINERA HONORABLE PARA matrimonio, buen sueldo. Teatinos 983. M-15

COCINERA BUENA, JOVEN, NEcesito, buen sueldo. Padre Mariano 216, Providencia, de 10 a 12.

NECESITO COCINERA SIN NIÑOS Pedro Lagos 1039. 14M

COCINERAS, NIÑAS DE MANO se les dará buena ocupación para casas particulares, venga hoy. San Pablo 1685. Casita 1.

COCINERA RECOMENDADA SE necesita. Arturo Prat 234. Casa 4.

NECESITO COCINERA PARA tres personas y niña para todo servicio en casa matrimonio sin niños. Tratar, Avenida España 327. 16—M.

100 COCINERAS NECESITO. BRAsil 22.

NECESITO COCINERA Y EMPLEAda de comedor en Exposición 1264, con recomendaciones, buen sueldo. M-15

CASA EXTRANJERA NECESITA cocinera con buenos informes. Manuel Montt 2537. M-14

COCINERA Y NIÑA MANO SEPA coser necesito. Catedral 2781.

NECESITO COCINERA. HUERFAnos 2986. 15—M.

COCINERAS, TODA CLASE SERvidumbres ocupa diariamente "La Veloz", Delicias 842 y García Reyes 25, Sucursal. 14—M.

SE NECESITA UNA AYUDANTE de cocina. Andrés Bello 484. 15—M.

COCINERA NECESITO. PUENTE 582.

Lavanderas

LAVANDERA CON RECOMENDAción necesito algunos días por semana. Rosas 2440. 13—M.

LAVANDERIA PARTICULAR Maestranza 473. Necesita aplanchadoras de doblez. 12M

NECESITASE LAVANDERA, CASA particular. Puertas adentro o por días. Catedral 2610. 13—M.

VENDO DE OCASION LAVANDEría con mucha clientela, buena situación. Arturo Prat 2007. M-14

SE NECESITA LAVANDERA CON recomendaciones. Urgente. Huérfanos 976.

LAVANDERA NECESITO. MONEDA 1422.

Mozos

MOZO PARA ASEO NECESITO INUtil presentarse sin buenos informes. Catedral 2395. 13M

MOZO NECESITO, RESTAURANT M. Montt. Manuel Montt N.o 8. Providencia. 13M

NECESITO MOZO SEPA BICICLEta, 16 a 18 años. Cochrane 434.

Niños

MUCHACHO GRANDE NECESITO. Blanco Encalada 2199, Botica. 14-M.

NIÑO REPARTIDOR CARNE NEcesito. Nataniel 44.

NECESITO UN NIÑO QUE SEPA andar en bicicleta. San Antonio 348.

NIÑO PARA LA MESA Y EL ASEO necesito. Sevilla 1396.

NIÑO PARA MANDADOS APRENdiz electricista, necesito. Prat 32.

NECESITO MUCHACHO, SANTIAGO 1260.

NECESITO NIÑO SERVICIAL. A. Prat 103. 14M

MUCHACHO PARA QUEHACERES, fábrica se necesita, en Freire 644.

MUCHACHO ACTIVO PARA REparto revistas necesito. Recoleta 929.

MUCHACHO PARA MANDADOS Y aseo, buenas recomendaciones, necesítase. Brasil 381.

NIÑO DE 14 AÑOS PARA MOZO DE Peluquería necesito. San Antonio 420.

Oficios y servicios varios

EMPLEADA DE MANO SE NECESIta. Mosqueto 564. 21-M

EMPLEADA COCINA NECESITASE buen sueldo, poca familia. Avenida Seminario 350. 13-M.

NECESITO PIANISTA, VIOLINISta. Pastor Ovalle 181. 13-M

EMPLEADA DE COMEDOR NECEsito. Tratar: San Ignacio 1990. 14—M.

NECESITO COPERO Y AYUDANte mesonero. Vicuña Mackenna 770. 13-M.

NIÑA DE MANO, NECESITO. SErrano 358. 13-M.

NECESITO UNA NIÑA PARA EL servicio. San Francisco 210. 13—M.

EMPLEADA DE LA MANO CON recomendación, buen sueldo, se necesita en Castro 6. 13—M.

NECESITO NIÑA PARA LAS MEsas, puertas adentro, pago $ 40.— San Pablo 3375. 14—M.

REPARTIDOR DE PAN SE NECEsita. Irarrázaval 2135. 13—M.

ADMINISCTRADOR PARA FUNDO se ofrece con buenos certificados. Dirigirse A. M. S., Diez de Julio 1839. 14—M.

NIÑERA FORMAL, CON BUENAS recomendaciones, necesítase. Catedral 2225. 15-M.

NECESITO MAYORDOMO PARA reparto de pan. San Diego 1399. 13-M.

EMPLEADA PARA CUIDAR GUAguas, formal, recomendada. Serrano 174. 13-M

NIÑA PARA LAS PIEZAS, NECESIto, Meiggs 58. 13M

NECESITO EMPLEADA JOVEN para dos personas. Servicio fácil. Sueldo $ 40. Sotomayor 940. 14-M.

CASA Y SUELDO A SEÑORA ENtienda algo de cocina, recomendaciones honradez. A. Prat 28.

EMPLEADA CUIDAR NIÑOS REcomendada necesita. Vicuña Mackenna 1446. 14-M.

SE NECESITA EMPLEADA, CASA tres personas. Fontecilla 139.

EMPLEADA SERIA, TODO SERvicio, para una persona, con buenas recomendaciones, casa extranjera. Agustinas 927.

REPARTIDOR CON BUENAS REcomendaciones para reparto con cochecito de mano, necesítase. Huérfanos 864.

SE NECESITA MATRIMONIO SOlo para el campo, él sirviente de mano, ella cocinera. Tratar: de 2 a 4. Sazié 1951. 15-M.

JOVEN CON BICICLETA SE NEcesita. Inútil sin recomendaciones. Merced 673 (Imprenta).

NIÑA PARA AYUDAR QUEHACEres casa necesito. San Martín 832. 15-M

ENTABICADORES, REBOCADORES necesito, trabajo a trato. Coquimbo 350.

NIÑA MANO NECESITO.— SAN Diego 122.

MATRIMONIO PARA EL CAMPO, jardinero y cocinera, con buenas recomendaciones, necesito.— Alameda 276. 15—M

NECESITA JOVEN TRABAJADOR, con recomendaciones, la fábrica de envases. San Diego 911, nterior.

EMPLEADA CON RECOMENDAción, sepa su trabajo, para pensión francesa, buen sueldo. Ahumada 56. 14—M

EMPLEADAS RECOMENDADAS cocina y piezas, necesito. Gay 2502.

ENFERMERA MERCEDES PAREdes, necesítase. Vergara 750. M-14

NECESITO EMPLEADA PARA TOdo quehaceres 3 personas; admito con niña grande. Manuel Montt 438. Providencia. M-14

SE NECESITA BUENA AMA, EN Alonso Ovalle 1646. M-15

NECESITO COCINERO, BUEN Sueldo. Prat 1008, pensión.

NECESITO NIÑA SUPLENTE PARA cocina y aseo comedor. San Diego 1440, casa particular.

NECESITO UN MAESTRO CHANchero despostador buen sueldo. Tratar: Mercado Matadero, puesto 67.

SE NECESITA EMPLEADA, BUEN sueldo, Coquimbo 1177. 14-M.

ENFIERRADOR PARA CONCRETO necesita, Arturo Prat 786. 14M

NIÑA DE LA MANO NECESITO.— Serrano 79.

NECESITA EMPLEADA PARA cocina. Compañía 3030. 14—M.

SE OFRECE UN PRACTICANTE recibido en Europa de medicina y cirujía, para curar enfermedades más peligrosas. San Pablo 2183, pieza N.o 21. Juan M. Venegas.

EMPLEADA PARA ASEOS RECOmendada, buen sueldo necesito, Sanatorio, Avenida Matta 586. 14—M.

EMPLEADA QUEHACERES NECEsito. Puente 562.

NECESITO CANTANTE. SAN PAblo 2414.

EMPLEADA JOVEN PARA PAStelería, puertas adentro, necesito. Delicias 2737.

NIÑA O MUCHACHO PARA ASEO y ayudar quehaceres botica necesito. Catedral 2799.

CHIQUILLA PARA NIÑO NECESIto. San Pablo 2666.

NIÑA COMPETENTE NEGOCIO necesito. San Pablo 1987.

SERVIDUMBRE LA MEJOR DE Santiago pídala. Bandera 339.

BUENA EMPLEADA DE COMEDOR necesito. Bulnes 420.

SE NECESITA UNA CAMARERA práctica en hotel, con recomendaciones. Mapocho 1114, Hotel Bristol. 14-M

EMPLEADA PARA PIEZAS Y CUIdar niño necesita matrimonio sólo. Calle Doctor Brunner 678, por Diez de Julio, entre Lira y Tocornal.

NIÑA PARA LAS PIEZAS NECEsítase en Monjitas 382. 13—M.

NIÑA QUE ENTIENDA COCINA. Maestranza 136. 13—M.

OFRECESE PIANISTA SEÑORA para biógrafo, cualesquier punto del Norte. Santa Elena N.o 941. 13—M.

NECESITASE AMA SIN NIÑO. ARturo Prat 474. 13—M

EMPLEADA PARA AYUDAR QUEhaceres de casa, se necesita, bien recomendada. Picarte 491. 13—M

NECESITO EMPLEADA TODO servicio. Erasmo Escala 3098. 14-M

CUIDADORA PARA UN NIÑO 2 años necesito. Tratar: de 2 a 5. Vergara 541. 13M

SE NECESITA UNA NIÑA PARA poco servicio, se exigen recomendaciones. Compañía 1560. 13—M

NIÑERA COMPETENTE, CON BUEnos informes. Ejército 215. Sueldo $ 70. 14—M

NECESITO EMPLEADA TODO SERvicio, no importa tenga niña servicial. Bartolomé Cañas 1384. Se paga el carro. 13—M

NECESITO EMPLEADA QUEHACEres de casa. Huemul 1359. 13—M

EMPLEADA PARA PIEZAS NECEsito. Lord Cochrane 195. 13—M

NECESITO EMPLEADA, BUEN sueldo. Chiloé 1234. 13-M.

NECESITO SEÑORITA PARA COmedor, Mercado Layseca 14. 13M

NECESITO SIRVIENTA DE MANO, Delicias 2396. 13M.

BUEN CORTADOR PARA CARNICEría necesito, recomendado. Irarrázaval 321. 14M

COCINERA AYUDAR DEMAS TRAbajos, casa extranjera, tres personas, sueldo ochenta pesos primer mes, cien en seguida, ocurrir: Ramírez 115, por Avenida Latorre.

NIÑA O MUJER FORMAL PARA ayudar dueña de casa en el campo cerca Santiago, necesito. Washington 1464. 13—M.

36.—Pensión en familia

EN CASA FAMILIA HONORABLE, sin pensionistas, encontrará pieza, baño y pensión caballero solo, prefiriéndose extranjero. Referencias: M. B. de M., Casilla 2612. M-17

FAMILIA OFRECE PIEZA, PENsión. Bulnes 30. 30-M.

FAMILIA HONORABLE ARRIENda pieza pensión. Providencia 141, cerca Alameda. 14—M.

FAMILIA OFRECE PIEZAS CAlle, interior, pensión. Maestranza 154. 16—M.

CASA FAMILIA SUIZA ARRIENda pieza con pensión. Moneda 613. 13-M.

FAMILIA OFRECE BUENAS PIEzs pensión. Catedral 2429. 15-M

FAMILIA OFRECE PENSION MEsa, domicilio. Bulnes 30. M-13

FAMILIA DA PENSION, PREFIEra matrimonio. A. Prat 306. 14-M.

A MATRIMONIO SIN NIÑOS O profesional, arriéndase excelente departamento con pensión en casa de familia honorable. Santa Rosa 671.

MATRIMONIOS O CABALLEROS: Linda pieza balcón, con o sin muebles, buena comida, casa familia. Villavicencio 62. M-16

MATRIMONIO SOLO NECESITA pensión en casa honorable y sin pensionistas. Sector Alameda, Avenida España, Blanco Encalada y San Ignacio. Ofertas a Egaña 562: J. G. M. 15-M

CASA FAMILIA, UNA DOS PIEzas, pensión, arriéndanse. Alameda 159. M-14

SEÑORITA HONORABLE NECESIta pensión casa respeto, central, sin pensionistas. A. O. Casilla 2699.

FAMILIA HONORABLE ARRIENda espléndido departamento dos piezas, baño. Prefiérese matrimonio.— Rosas 1290.

EN CASA EXTRANJERA SE DA pensión mesa. Agustinas 829. 15—M.

FAMILIA OFRECE PIEZA AMOblada y departamento con pensión, matrimonios o caballeros. Catedral 3119. 16—M.

EN CASA DE FAMILIA ARRIENdo piezas con pensión. Tratar: Granado 525. 14-M

38—Préstamos e hipotecas

DINERO, TENGO ENCARGO DE colocar en pequeñas partidas a bajo interés y con garantía hipotecaria. Teatinos N.o 254. Oficina N.o 68 de 9 a 12 M. 14—M.

12,000 PRESTO PRIMERA Y SEgunda hipoteca. Arturo Prat 657.

$ 100,000 a $ 150,000, COMPRO CAsa de renta. Catedral. Compañía-Brasil. Aray. Bandera 109.

$ 10,000 NECESITO 1.a HIPOTECA, buena garantía. Sin intermediarios, 1 a 3. Nataniel 251.

$ 10,000, 20,000, 30,000, 40,000 LIStos para primeras hipotecas. Oficina Jaramillo Arteaga, Bandera 236. 16—M.

39.—Propuestas

LA DIRECCION GENERAL DE COrreos y Telégrafos solicita propuestas públicas para diversos formularios y útiles de escritorio. Véase 'Diario Oficial', del 6 del presente y siguientes. — El Director. 13M

40.—Profesionales

ZURCIDOS INVISIBLES: Notable zurcidor japonés. Especialidad única. Especialidad en viraduras. Transformaciones perfectas. San Diego 228. Teléfono 667. No confundirlo. Se evitará molestias. Señal: letrero luminoso. 30—Mayo

CONDOR 1158, CASA ANTIGUA, nica especialidad zurcidos invisibles Jersey, viraduras, hechuras. Transformaciones. Mayo 13

DIVORCIOS, NULIDADES DE MAtrimonios, posesiones efectivas, quiebras, convenios comerciales, cobranzas, de cheques, letras, juicios criminales y toda tramitación legal atiende diariamente el abogado Jaramillo Arteaga anticipando fondos según convenio. Consultas, Bandera 236. 17—M.

MATRONA CASTELLINI: PARTOS, curaciones e inyecciones. Consultas gratis. Turno permanente. Gálvez 861. 13—M.

ELENA DE PIZARRO, MATRONA. masajista, ex-jefe Maternidad. Maturana 790. 12-Junio

41.—Prendas de vestir

VENDO TRAJES Y ABRIGOS SEñoras, señoritas poco uso. Mapocho 2524. 13-M

TRAJES SEÑORITAS, NIÑITAS, niñitos abrigos, sombreros, vendo. Manuel Rodríguez 757. 16-M.

EL TATTERSALL

En la FERIA que se efectuará

Mañana VIERNES 14

entre otros lotes de ganado gordo y para engorda,

SE REMATARAN

NOVILLOS, BUEYES Y VACAS GORDOS.
CABALLARES DE MONTURA, tiro y arado de diversas procedencias.

EL GERENTE.

REMATES DE PRENDAS DE PLAZO VENCIDO

Hoy Viernes 14 de Mayo, a las 9 1|2 A. M., el martillero, señor Villegas, rematará en la **Casa de Préstamos "LA SAN VICENTE", calle B. Encalada N.o 2781**, las prendas no rescatadas y comprendidas entre los números 8,007 a 8,985 y 65,681 a 69,037.

Hay: manteles, ternos, vestidos, calzado, cortes casimir, máquinas coser, etc.

Hoy Viernes 14 de Mayo, a las 10½ A. M., el martillero, señor Lois, rematará en la **Casa de Préstamos "EL NUEVO TIGRE", calle San Pablo N.o 2045**, las prendas no rescatadas y comprendidas entre los números 80,011 a 80,361 y 25,564 a 28,628.

Hay: sillas Viena, ternos, máquinas coser, rebozos, sillas montar, rebozos, etc.

Hoy Viernes 14 de Mayo, a las 2 P. M., el martillero, señor Eyzaguirre, rematará en la **Casa de Préstamos "EL HIPODROMO", Avenida Independencia N.o 1690**, las prendas no rescatadas y comprendidas entre los números 18,980 a 19,245 y 22,227 a 25,672.

Hay: rebozos, catres, ternos, calzado, ropa interior y de cama, carpetas, etc.

Hoy Viernes 14 de Mayo, a las 3 P. M., el martillero, señor Casanova, rematará en la **Casa de Préstamos "EL INDIO", Avenida Independencia N.o 419**, las prendas no rescatadas y comprendidas entre los números 35,628 a 40,604 y 65,801 a 69,486.

Hay: pieles, ponchos, ternos, manteles, servilletas, muebles, alhajas, catres.

Hoy Viernes 14 de Mayo, a las 4 P. M., el martillero, señor Lois, rematará en la **Casa de Péstamos "LA RECOLETA", calle Dardignac N.o 373**, las prendas no rescatadas y comprendidas entre los números 59,375 a 59,994 y 61,957 a 62,982 y 67,488 a 68,215 y 72,614 a 74,423.

Hay: sillas montar rebozos, cortes casimir, manteles, plaquées, joyas, ponchos.

Las prendas estarán a la vista desde dos horas antes del remate.

PAGO AL CONTADO.

EL INSPECTOR.

Remate del Menaje de casa

DE DON LUIS A VALDES

POR CAMBIO DE RESIDENCIA

MAÑANA VIERNES A LA 1 1|2

Calle del Ejército 193

— HAY: —

SALON.—Rico autopiano flamante, amoblado Luis XV dorado tapiz moharé de seda, espejo y consola con mármol, mesa id. de centro y pedestales, estatuas mármol, terracotta y porcelanas finas, par boules antiguos con incrustaciones nácar, jarrones, potiches, obras de arte, lámpara colgar, gran alfombra de Smyrna, cuadros, etc.

ESCRITORIO.—Sofá caoba, dos sillones y sillas talladas auténticas antiguas, escritorio ministro, id. cortina roble americano, estantes, jarrones Talavera, fanales, antigüedades, cuadros, cortinajes, lámpara fierro forjado antigua, etc.

SALA JAPONESA.—Amoblado del estilo, de diván-cama, sillón, banquetas, puff, mesitas ratonas, cortinas, escritorio, columna, cojines, cuadros, alfombra, lámpara colgar, id. sobremesa, cobertor, tapices, etc.

COMEDOR.—Amoblado Luis XVI, mesa y sillas, mesas caoba, de servicio, reloj Westminster de pie, carpeta de felpa, gran mantel deshilado de 5 metros, servicio de mesa filete dorado, cristalería, servicio de cubiertos, pieza centro, fruteros, jarros, servicio de té, ponchera, aguamaniles plaqué y baccarat, botellas idem, paneras, alcuza Christofle y otros, quesera, mantequilleras, floreros, copas para Rhin, manteles y servilletas, jardineras, salsera, quesera plaqué, cuadros, lámpara, alfombra Wilson, 4 por 5, etc.

DORMITORIOS.—Amoblados de 1, 2 y 3 cuerpos Luis XVI, americanos e ingleses, parejas catres bronce, al laqué y bronce, de una plaza, colchones lana, sobrecamas de seda, costurero caoba, escritorio roble americano importado, mesa redonda caoba, arrimo caoba, coche guagua, servicios lavatorios, sillitas enconchadas, etc.

VESTIBULO.—Paragüero de asiento, jardinera, boul, columnas mármol, jarrones, sillones y sillas americanas importadas, mesa escritorio roble, sillón y sillas caoba antiguas, amoblado mimbre. Plantas: linda syka, arzaphilu, palmeras, pinos, dracenas, fénix, filidendro, etc.

COCINA Y VARIOS.—Cocina a gas Richmond, mesa lavaplatos, máquina moler carne, ollas, escala de tijeras, amoblado jacarandá, etc.

A LA VISTA HOY DESDE LAS 11 Y VIERNES DESDE LAS 9.

E. Robustiano Vera

CASILLA 4013.

ABRIGOS Y TERNOS DE OCAsión de todas medidas, colores y corte de moda vende con facilidades de pago "La Cantábrica". Esmeralda 863, entre 21 de Mayo y San Antonio. 10—Junio.

PALTO NUTRIA NUEVO, OCASION Lira 171.

VENDESE OCASION PALETO largo, nutria. Moneda 840. M-14

CHOMPAS TEJIDAS DE PUNTO, 10; chalecos, 16; trajecitos, 10, vende. Fábrica Subercaseaux 659. M-15

42.—Personas buscadas

CLEMENTINA VERGARA DESEA saber de su hermana María Vergara. San Diego 1275. 14M

DESEA SABER DE LUIS A. MUñoz Ch. su hermana E. M. Ch. Bezanilla 1221. Santiago. 13—M.

DESEO SABER DE SAMUEL MIranda Carrasco. Su madre Guadalupe Carrasco. Calle Coquimbo N.o 1054. 14-M.

43.—Profesionales pedidos y ofrecidos

TECNICO JOVEN CON POCAS pretenciones ofrécese. Dirigirse: F. R., Correo 2. 14-M.

44.—Remates

ELEODORO ESTAY ENCARGASE toda clase remates. Anticipa fondos. Oficina, San Francisco 106. 15—M.

REMATE NEGOCIO ABARROTES— Hoy, 2 tarde, Maestranza 1407. — Hay: Toda clase de mercaderías, azúcar, arroz, almidón, yerba, ají, fideos, té, café, porotos, lentejas, garbanzos, salmón, sardinas, duraznos, arvejitas, porotitos, tomates, salsa, mermeladas, loza, paquetería surtida, estanterías, mostradores, vidrieras tendidas, paradas, balanzas, pesa, molinillo, romana, frascos depósitos, escalera tijera, y muchos otros artículos. — Eleodoro Estay. — Nota: también remataré diez puertas.

45.—Rodados, accesorios y caballos. (Compra y venta)

SE VENDE CARRETITA DE OCAsión, tratar: Independencia N.o 1601. 13-M

SE VENDE UNA CARRETELA. Ñuble 1343. 12-M.

VENDO BARATISIMAS DOS CArretelas cerradas de reparto. Arturo Prat 1951. 13—M.

CABALLO DE SILLA ALAZAN, bonita estampa, vendo. San Francisco 1836. 14-M.

COCHECITO 2 RUEDAS, 6 ASIENtos vendo, San Francisco 1836. 14M

SE VENDEN DOS CARRETONES, con arneses y reparto de leche. Tratar: Av. Matucana N.o 863. 13—M

BICICLETAS PEUGOT Y DIAMONT y varias vendo. San Diego 1845. San Isidro 144.

COMPRO CARRETELA CON APERO buen estado, Cóndor 402.

¡OCASION! CARRETON 4 RUEdas, carrocería forrada zinc, $ 500. Bulnes 990.

COMPRO CARRETELA APERADA $ 300 al contado, lo demás mensual. Cueto N.o 73.

CAMION DOS RUEDAS, CARRETEla liviana, carretón mano vendo. — Echaurren 526. 14—M.

47.—Servicios y cosas útiles para familias

DOS PESOS, MAQUINITAS CHOApineras, bordadoras, dibujos gratis. Bordados sombreros. Galería San Carlos 1. Junio 31

ONDULACION MARCEL DURAble 2.50. San Diego 944. 29—M.

REALIZO RICA ESPUMILLAS crepp, satín y género de lana última novedad. Nataniel 41. 15M.

A CUARENTA CENTAVOS OFREcemos dibujos para cojines y choapinos. A dos pesos maquinitas bor. Carlos 1. (Por merced). Ag—5

¡GRAN MODA¡ RIBETES DE MEtal para sombreros y trajes vende por menor y mayor Galería San Carlos 1. (Por Merced, Sombrerería). 10—Junio.

A CUARENTA CENTAVOS OFREcemos dibujos para cojines y choapinos. A dos pesos maquinitas bordadoras. Galería San Carlos 1 (por Merced). 5-A.

SEÑORAS, CABALLEROS, QUIEran vender sus trajes, mándelos nueva ropería. Rosas 2005. M-13

SEÑORITAS CURTEN, LIMPIAN Y transforman pieles. Olivos 950.

TERNOS CABALLEROS LIMPIAmos por vacío, vapor y seco. Aplanchamos. Dieciocho 85-B. 15—M.

GRAN REMATE

(ACORDADO POR LAS SUCESIONES DE DON PAULINO DIAZ REYES Y DE DOÑA ENRIQUETA ESCUDERO DE DIAZ)

El 14 de Mayo de 1926, tendrá lugar en Los Andes, Santa Rosa 267

a las 2 P. M., ante el árbitro don Félix Escudero Julio, el remate público de los inmuebles ubicados en Los Andes, por los MINIMUMS que se indican:

I. Propiedades rurales

Casa de Calle Larga	$ 12,000
Fundos Las Ranas	3.500
Id. Pampilla	20,000
Id. El Sauce	12,000
Id. El Molino	15,000
Id. La Isla	8,000
Id. El Algarrobal	120,000
Id. La Monja	90,000
Id. Lo Mura	40,000
Id. Lo Rodríguez	12,000
Id. El Maitén	$ 280,000
Id. Condoroma	350,000
Sitio en Pocuro	2,500
Sitios en Pocuro	6,000

II. Propiedades urbanas:

La Recova	$ 20,000
Papudo 255	35,000
O'Higgins 438	18,000
Santa Rosa 141	12,000

SE DAN FACILIDADES DE PAGO

Bases y antecedentes, pueden consultarse en Santiago, en el estudio del árbitro, Bolsa de Comercio N.o 110, de 9.30 a 11.30 A. M., en Valparaíso, Quinta N.o 1; y en la Notaría de Los Andes.

Para visitar las propiedades, los interesados pueden dirigirse a don Joaquín Santelices, Los Andes Casilla 92.

9-M.

FERIA DEL MATADERO
OFICINA PLACER 960
Est. San Diego
Teléfono
S. Miguel 10

LA FERIA DE HOY JUEVES 13

FUNCIONARA COMO DE COSTUMBRE con abundancia de ganado gordo.

Tenemos recibido BUEYES, VACAS, NOVILLOS Y CORDEROS GORDOS de Mulchén, Talca, La Huerta, Paniahue, Pirque, Osorno, Curicó.

FERIA
Ureta & Cía.

DELICIAS 3410

POR SER FERIADO HOY JUEVES 13 del corriente, EL REMATE DE PRODUCTOS AGRICOLAS, MANTEQUILLA Y QUESOS, tendrá lugar MAÑANA VIERNES, a la hora de costumbre.

EL GERENTE

Remate Público
El Viernes 14 del presente

EN CALLE SANTO DOMINGO 936
A LAS 2 1|2 P. M.

POR ORDEN DE VARIOS CONSIGNATARIOS SIN BASE Y AL MEJOR POSTOR

—— ¡ HAY ! ——

DOS JUEGOS dormitorios, aparadores y sillas, mesas correderas, alfombras, catres, veladores, cómodas, vitrinas, consolas espejos y una gran consola y espejo de tres metros de alto, un piano de cola, dos amoblados de salón, cortinas y varios otros artículos de casa.

Gran surtido de cristalerías, servicios de mesa, cuchillerías, etc., etc.

L. A. BARAHONA Y SANCHEZ.

NOTA: Por ser numerosos los lotes del remate, continuará el remate el día Sábado.

VAQUILLAS HOLANDESAS

DEL FUNDO "EL MAITEN" (LOS GUINDOS) DEL SEÑOR HERNAN CORTINEZ

Se Rematarán

EL MARTES 18
A LAS 2 P. M.

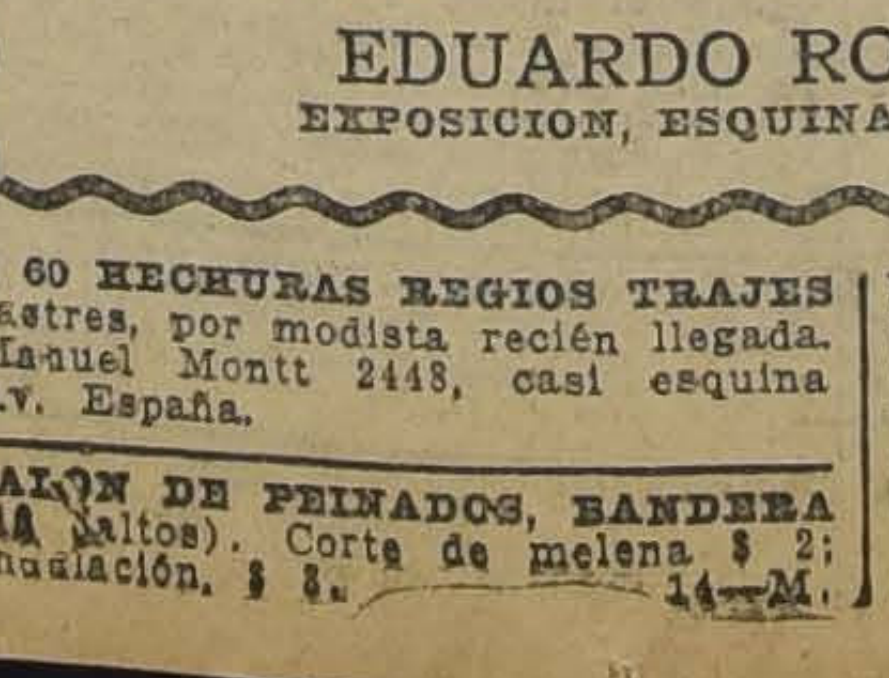

35 VAQUILLAS HOLANDESAS, algunas de preñez avanzada de muy buena clase y procedencia lechera, hijas de vacas escogidas lecheras que dan 15 y 20 litros de leche al día y de Toros Holandeses, uno del Criadero "Valparaíso" y otro de procedencia "La Martona", Argentina.

Recomendamos especialmente estas vaquillas por ser de primera clase para lechería.

EDUARDO RODRIGUEZ y Cía.
EXPOSICION, ESQUINA DE ANTOFAGASTA

$ 60 HECHURAS REGIOS TRAJES sastres, por modista recién llegada. Manuel Montt 2448, casi esquina Av. España.

SALON DE PEINADOS, BANDERA 818 (altos). Corte de melena $ 2; ondulación. $ 3. 14—M.

MAISON D'ANGELO, CONFECCIOna trajes sastre, batas, abrigos, transforma pieles y toda clase vestidos, entregamos medio confeccionados, moldes perfectos, trabajo elegante y acertada (véase) puntualidad. Delicias Portal